ALQUILER DE CASAS y DEPARTAMENTOS

ALQUILO AMPLIO DEPARTAMENTO, todo a la calle. San Juan 3080.

ALQ. EN BELGRANO, casa baja, recién terminada, jardín, garage, próx. estación; cuartos Oliveros 2067, de 13 a 16.

ALQUILO hermosa casa recién construída, 8 habit., todas comodidades, para una o dos familias, Carranza 1972, tratar Lavalle 3918. v25

ALQUILASE casa chalet, 300 $ mensuales, calle Rita Argerich 55, Flores. Tratar en la Cía. de Seguros "La Raza", Avda. de Mayo 580, piso 6o. v26

ALQUILO EN LO MEJOR DE PALERMO, Serrano 2271, casa, 6 habitaciones, baño inst., azotea, etc., vería de 9 a 11 en adelante. v26

BELGRANO, alquilo espléndido chalet con jardines entre plaza y barrancas, Arcos 2065, abierto de 15 a 17.

BILLINGHURST 3122 y 2124, se alquilan 2 casas muy ventiladas, 8 piezas y dos patios cíuna, recién refaccionadas, abiertas todo el día; tratar Bmé. Mitre 448. v22

BERNAL, se alquila la hermosa casa quinta La María, con 8 habitaciones, cuarto baño, cocina, despensa, jardín, frutales, etc., etc., San Martín 536, frente estación. v24

CASA 3er. p. vest. 5 hab., 1 serv., baño inst. alq. México 2412, de 15 a 18. v23

CASITA SE ALQUILA, Cuenca 2627, tratar Lavalle 3357. v24

CASA ALQ., galpón, dos pisos, para taller, junto o sep., Guandacol 4243. v22

CASA BAJA se traspasa contrato, Santiago del Estero 436. v23

CASA MODERNA SE ALQUILA con todo confort, San Juan 2829. v22

CASA ALQUILO, muy cómoda, 6 hab., Q. Bocayuva 1121, tr. Parón 4089. v22

CASA REGIA 6 hab, y demás comodidades, alq. c. o s. muebl., Acevedo 1378. v22

CASAS modernas, 1, comod., alq., Defensa 1111, plaza Dorrego. v25

CASA y espléndido galpón de material, se alquilan, Leones 4457. v23

CASA alquilo, 5 hab., baño y demás dep., Solís 2175 esq. Caseros.

CASA ALQUILO; DEFENSA 119, PLAZa de Mayo. v26

CASA alquilo, Tucumán 2065, vería de 15 a 18.

CASAS modernas se alquilan, con todas comodidades; Chile 924.

CASA amplia se alquila de 8 habitaciones, recién terminada, bajos, Chile 1614.

CASA alq. en V. Devoto, 5 piezas, comod., etc., Navarro 3812, esq. Esperanza. v25

CASA alta, muy cómoda, 4 hab., alquilase, 160 $. Vista 15-17, Mansilla 2916. v23

CASITA amueb., frente Botánico, alq., tel., 3863 Palermo. v23

CASA nueva, altos, 4 salas, 3 habit., vest. y todas comodidades, Rivera 335. v23

CASA, altos y bajos, alq., Cerviño 3963 y 65, abierta, tr. Pueyrredón 667, d. 2.

CASA MODERNA, de 6 piezas, alquílase, Cespedes 2524. v24

CASA quinta alquilo, jardín, frutales, comodidades, Lomas, Mitre 1236. v23

CASA CHIOFE, alquilo, calle Tinogasta 2984, precio $ 200, tratar Florida 716.

CASA flamante, lujosa, 5 habit., terraza y depend., subte., alq., Bonpland 145. v23

CASA MODERNA SE ALQUILA, 6 PIEzas; Canalejas 865.

CASA 3 piezas a la calle, una servicio, baño, cocina, $ 160, Concordia 423.

CASA moderna de bajos y altos, se alquila; Talcahuano 768.

CASITAS y casa quinta, barrancas de V. López, vdo., dño., U. T. 76, Olivos.

CASITA chicha si, Portela 575. Tratar Adolfo Berro 3756, antes San Carlos. v22

CASA baja, comod., reglamente arreglada, se alquila, Juan Jaurés 1248, antes Bermejo vería de 15 a 17. v22

CASITA con gran fondo para una industria, alquilo; Arengreen 47, tratar Rivadavia 3766. v22

CHALET alq., 3 p., cocina, baño, nuevo, mes y garantía, Lugones 1483, altura Triunvirato al 3800. v22

CASA muy buena, amplias hab. 4 y 2 chicas, baño inst., terr., comod., a 1 fila., 240 $; Yatay 892, 1|3 c. Corrientes.

CASA alquílase, con toda comodidad, garage instalado, a 50 ms. est. Villa del Parque, Tinogasta 3185. v22

CASITA 3 p., se alquila 85 $, Manzanares 2056, Parque Saavedra, vería de tarde.

CASA se alquila, Sta. Fe 2989, 4 habitaciones y dependencias, tratar en la farmacia.

CASA SE ALQUILA, en Flores, sala, comedor, 3 habitaciones y dependencias, tratar en la misma, Canalejas 2151. v22

CASA regia, 6 habitaciones y dependencias, con todo confort, se alquila o se vende, Paraguay 2935. v22

CASITA regia nueva alquilo en 200 $, una cuadra de Cabildo, Teodoro García 2559; tratar en la misma de 11 a 13 y de 18 a 19.

CASA alta, recepción, 5 dormitorios, 2 baños, servicio, azotea, etc., alquilo, calle Gbemes 2961, vería y tratar en el 2965.

CASA MODERNA, sin altos, hall, 5 habit., baños, etc., se alquila a familia, contrato, Córdoba 1508, de 8 a 11.

CHALET POMPON, cerca Tigre Hotel, amueblé, se alq., 7 p., 2 serv., inst., coc., tr. Maipú 645, dto. 6, U. T. 0711, Ret.

CASA QUINTA, 8 h., garage, jardín, frutales, se alquila en R. Mejía, Urquiza 829, U. T. 1842, Lib.

CASA de 5 hab., con mucho fondo, se alquila para industria o taller, con contrato, J. Bonifacio (ant. Convención) 784

CASA-QUINTA en Ramos Mejía, sobre la estación, frente a la plaza principal; estilo P. H., 8 hab. y dep., se alquila; de Julio 66, Haves Gbemes 20. v22

CASITA LUJOSA, alquilo, sala, dos dormitorios, p. servicio; Arenqreen 1194 esq. Pujol. Llaves en el 1202; tratar, Entre Ríos 752. v25

CABALLITO, alquile casa, calle Rosario 764, con 6 piezas y demás comodidades, media cuadra del subt., trato Bocdo 475.

CENTRAL, Bmé. Mitre 2167, 2o., casa alq., perf. estado, baño cal., 10 piezas y demás comodidades, para vería por número 2163. v24

CEDO PISO 5 PIEZAS, siendo 3 a la calle, lujosamente amuebladas, casa con todo confort, se permite subalquilar, alquiler muy barato; Talcahuano 417, piso 3o.

CASA, parte sala, con puerta a la calle, sótanos y 3 pzas., alquilo 120 $, Clay 2902, 1 c. de Luis María Campos, U. T. 4631, Pal.

CASA alquilo $ 200, en Caballito, calle Guayaquiraró 229, moderna, sin estrenar, con calefacción, baños inst., tratar, Liberiad 125.

CASA chiche, recién construída, se alquila, escritorio, sala, 2 dormitorios, comedor, baño instalado y demás dependencias, Bravard 1176, Ciudad al 600, y media cuadra del tranvía 98.

COLEGIALES, una cuadra Cabildo 109, Concepción Arenal 2567, alquílase casa lujosa, con toda comodidad, alquiler $ 250, abierta todo el día, tratar Moreno, 956, por la mañana.

CASA SE ALQUILA EN CIUDADELA, F. C. O. Compuesta de 3 piezas grandes, 1 chica y comedor y demás comodidades, con luz eléctrica y veredas hasta la misma. Tratar calle Santamarina esq. Gaona, en Ciudadela.

DEPARTAMENTO se alquila, Inclán 3937 v23

DEPARTAMENTO 4 piezas, $ 150, alquilo, Andes 446.

DEPTO. DE 2 PIEZAS, INDEPT., ALQ. 60 $, casa fila., Cuyena 1474.

DEPTOS. ALQUILO, Florps, 4 p., baño, cocina, $ 120, Rivadavia 7523.

DEPTO. moderno a la calle, 5 piezas, alquilo; Belgrano 510.

DEPTO. indep., 4 hab., am. o transfiero, compr. los mueb.; Sarmiento 432.

DEPTO. 2 p., baño, coc., jardincs., $ 100; Blandengues 2355, tr. Charcas 3148.

DEPARTAMENTO 3 piezas grandes y comodidades, se alq., Corrientes 1336, v23

DEPARTAM. amueblado, piso bajo, se alquila, Corrientes 1385, dep. 2.

DEPTO. nuevo, alreado, 3 piezas, baño, coc., alq.: Montes de Oca 280.

DEPTO. 1er. piso, Charcas 1582, trat. Santa Fe 3350; U. T. 1516, Palermo. v22

DEPTO. 3 piezas, luz, baño, para matrimonio, alq. barato; Salta 1816. v23

DEPARTAMENTO SE ALQUILA, CALLE México 2347. v22

DPTO. alq. bien amueb., 5 hab. a la calle, t. la nec., Victoria 1994, de 10 adel. v23

DEPARTAMENTOS se alquilan; Posos 1052, tratar Caseros 454. v22

DEPARTAMENTOS lujosos, se alquilan, Viamonte 778 y Lavalle 1362. v25

DEPARTAMENTOS amuebiados, lujosos, se alq., Lavalle 730 y Viamonte 776. v25

DEPTO. se alquila, $ 200, Boulogne-sur-Mer 935, de 9 a 12. v22

DEP. 4 hab. y dep., se alquila $ 200, Talcahuano No. 1248. v23

DPTO. de dos piezas en altos se alq. $ 70, Liniers 2095.

DEPARTAMENTO SE ALQUILA DE 3 piezas, interior, Maipú 449.

DEPARTAMENTO 3 piezas, terraza, dependencias, alquilo 150. $, Rivera 1522.

DEPTO. chiche, amuebl., 3 piezas, serv. baño, azotea, alq. barato, Neuquén 761, e. 3. Caballito, 3 c. subte.

DEPARTAMENTO ALQ. 80 $, 2 PIEZAS, cocina, etc. Pasaje Guandacol 4060 (alturas Treinta y Tres 958).

DEPTO. A LA CALLE, 2 salas y 4 habitaciones, se alquila para estudio, consultorio o familia. San Martín 422. v23

DEPARTAMENTOS centrales, se alquilan 4 habitaciones princip. y depend. p. familias solas, $ 400, Belgrano 867. v25

DEPTO. lujoso, sala, com., salón, tres dorm., aire, luz, se alq. con y sin mueb. Gascho 2189, teléf. 6788, Juncal. v22

DEPARTAMENTOS se alquilan en "Palermo" "Mansión" Caballo 3791, inquirir Maipú 66. v23

DEPTO. LUJOSO, 1er. P., ESQ., ALQ. sala, com., 3 dorm., depend., ag. c., alum. teléf., ascs., Suipacha 806. v25

ALQUILER DE CASAS y DEPARTAMENTOS

DEPARTAMENTO, sala, comedor y fumoir, amueblado, alq., Viamonte 947. v23

DEPARTAMENTITO de 2 piezas, se alquila, Entre Ríos 226.

DEPTOS. ALQ., 2 piezas, c. baño, $ 150, Entre Ríos 1312 y Pozos 1616, tratar Ocampo 2644, 4 menos en depósito.

DEPTO. recién construído se alq., Camarones 1531, entre Av. S. Martín y Dto. Alvarez, tranv. 25, 36, 33, 94 y 96.

DEPTO. de pieza, comedor, cocina y w. c., luz eléctrica y clocas, alquilo, Laguna 1180.

DEPTO. cont., 5 piezas a la calle, 2 baños inst., calefac. y dep., se alq., Callao 344. v24

DEPARTAMENTO chicho alquilo, Teodoro García 2557, tratar de 14 a 18, en la misma.

DEPARTAMENTO muy bien amueblado se alquila en la calle Florida cerca de la plaza Retiro; tratar Ad. de Propiedades, Maipú 462. v22

DEVOTO, próximo est., caballero alquilaría pieza c. m., p. y baño, en casa familia inglesa, por carta E, Elso; Sáenz Peña 1668, B. Aires. v24

DEPARTAMENTO 5 hab. y comodidades, se alquila, Moreno 2529; tratar Intendencia hosp. Español, Belgrano 2976, de 8 a 12. v22

DEPARTAMENTOS de 4 y 5 piezas modernos, con todas las comodidades se alquilan; Tacuarí 1262, para tratar, Rivadavia 926. v22

EN LO MEJOR de Belgrano, alquílase chalet de 4 piezas amuebladas, con precioso jardín o se cede vendiendo los muebles; J. O. 107, Poste Restante, Correo Central.

FLORES, alq. casa 5 hab. y comodidades, Bacacay 3085, $ 240. v23

LANUS alquilo casa para hombre decente, Arist6bulo del Valle 591. v23

LUJOSOS deptos., 5 hab., baño inst. y demás, alq., Corrientes 2548, sola, fila. v23

LUJOSA casita, distribución selecta, ideal matrimonio, alq., Guardia Vieja 3583 esq. Billinghurst, véase de 10 a 12.

LOMAS DE ZAMORA, Sáenz 850, alquilo casa-quinta, 4 piezas y demás comodidades, tratar Garay 3275.

LUJOSO petit hotel alq. en Flores, Bacacay 2170, 9 hab. y dependencias, vería de 9 a 11 y de 15 a 18, tratar Catamarca 577, U. T. 8716, Mitre. v23

MATADEROS, alq. casa Av. Campana 6562, 2 p., coc., terreno, tranv. 45, 48 y 40 comb. subte. Alq. 50 $. Bulnes 506. v23

MATADEROS, alq. casa La Rosa 5946, 2 p., coc., terreno, tranv. 45, 48 y 40 comb. subte. Alq. 50 $. Bulnes 506 v23

MÉXICO No. 1462, 4o. piso, se alquila, con 6 habitaciones principales, ascensor, calefacción, etc. Informes, Banco El Hogar Argentino, Avenida de Mayo No. 836. v25

MISIONES ALQUILO, 7 PIEZAS, SALTA 822.

PRECIOSO petit hotel, alquilo, Pino 2432, esquina Gral. Paz; tratar Anchorena 1121. v22

REGIO depto. amueblado, se alquila, Corrientes 1385, dep. 2.

RECIEN construídas, a dos cuadras de Canning, calle San Salvador 4737, se alquila negocio con comodidades y departamento; vería de 8 a 18. v22

SE ALQUILA casa con 4 piezas y 1 salón para negocio, J. B. Alberdi 2316. v24

SE ALQ. parte de la casa Ayacucho número 1758, com., 2 habit. y comod.

SE ALQUILA casa nueva. Precio 450 $; Evaristo Uriburu 1219.

SE ALQUILA CASA CHICA, RIOJA NUmero 1533.

SE ALQ. lindo departamento; Moreno 950; tratar en la misma.

SE ALQ. casa quinta, 3 p., comed., Del Viso F. C. C. C. Tr. S Eduardo 3000.

SE ALQUILA UNA CASA FLAMANTE, estilo chalet; Giribone 501. v22

SE ALQUILA petit hotel con garage, San Juan 2392, datos al 2672. v24

SE ALQUILA casa bien ventilada, calle Santa Fe 4530, Plaza Italia. v26

SE ALQ. DEPTO., SALA Y 2 PIEZAS, barato, Alberti 1974. v23

SE ALQUILA casa de tres piezas g. y una chica; y comodidades; Orán 874.

SE ALQUILAN 3 casas, Navarro esquina Gral. Mitre; tratar almacén Wilde. v23

SE ALQUILAN dos casas nuevas, construcción moderna amplias comodidades Chubut 826|828, tratar Corrientes 4533. v23

SE ALQUILA DEPARTAMENTO de ocho piezas en Reconquista 656; vería de 14 a 17. v26

SE ALQUILA linda casa alta, Sucre 2256 a media cuadra de Cabildo. Visitarla toda hora. v24

SE ALQUILA casa de 4 habitaciones, baño y cocina; José Bonifacio 3208, vería de 15 a 18, tratar Rivadavia 9455. v23

SE ALQUILA casa nueva, dos dormitorios y uno chico, cocina y comodid., $ 90, Camarones 2729, tratar en el 2767. v23

SE ALQUILA casita quinta, a matrimonio solo, en Vicente López, Gaspar Campos 1340. v23

SE ALQ. DEPTO. solo para neg. o fila., con reg. salón de 5x10; ver y tratar, Avellaneda 1827, Flores. v23

SE ALQUILA casa recién construída, con baño instalado y azotea; Payeandú número 1215, tratar Cerrito 181.

SE ALQUILAN dos pisos altos y bajos, 18 piezas como para pensión; Chacabuco 19. v23

SE ALQUILA petit hotel amueblado, barrio Norte, Juncal y Paraná; tratar Libertad 1059.

SE ALQUILA una casa, 11 de Septiembre 3083, dos salitas y tres dormitorios chicos, cocina.

SE ALQUILA CHALET, EN VILLA DEL Parque, con o sin muebles, a una cuadra de la estación, tratar Miramonte 781.

SE ALQUILAN 2 casitas, 3 piezas c|u., Arcos 3983, vérlas todo el día; tratar en la misma.

SE ALQUILA casa para familia, Thames 1806, 6 piezas, baño, gran vestíbulo, sótano y pieza servicio.

SE ALQ. Vírgenes 2645|47, casas y departamentos nuevos, tratar Rivadavia 9201.

SE ALQUILAN casas y departamentos de 3 a 6 piezas, desde $ 130 hasta 170, Montes de Oca 2079. Tratar Osvaldo Cruz 1879.

SE ALQUILA LA GRAN CASA DE ODES. comodidades para hotel o pensión o para subalquilar; calle Jujuy 457; tratar en la misma. v23

SE ALQUILA CASA, CASEROS 2779, DE 6 piezas, con baño completo, 2 cuartos de servicio y demás dependencias. Precio, $ 250. Vería de 13-15, tr., Sarmiento 1360. v23

SE ALQUILA casa lujosa, planta recepción, con 7 grandes ambientes, 3 dormitorios, 4 cuartos baño, 3 piezas de servicio y dependencias, mucho aire y sol, Rivadavia 6450.

SE ALQ. casa en Villa Lynch, comodidades para dos familias, con terreno, a 3 cuad. de Villa Devoto, ya el tranvía Lacroze y 86, $ 120. Vería en Villa Lynch, Cuenca 145, tratar Maipú 935, Bs. Aires.

SE ALQUILA casa en Villa Urquiza, Altolaguirre 2629, sala, 3 piezas, baño, luz eléctrica, cloncas, 1|2 c. del 96, 2 del Lacroze, 4 c. ferrocarril, llaves 2689, tratar Anchorena 686, $ 140.

SE ALQUILA hermosa casa-quinta, Juan B. Alberdi 4093, sobre 4.000 vs. de precioso parque; chalet de tres pisos, 8 amplios dormitorios, hall, baño, despensa, 4 piezas servicio, comodidad para automóviles, etc., tratar Juan B. Alberdi 3714. v23

VARELA 213: SE ALQUILA CASA AItos, vestíbulo, sala, comedor, tres dormitorios, baño y dependencias. Llaves mercería de la esquina; tratar La Ibera Plantas, Maipú 231. v22

ALQUILER de LOCALES y ESCRITORIOS

ALQ. un local grande, con comodidad para fiar. Av. América 5362. Devoto. v24

ALQ. en 100 $, p. dep., escrit. o taller, sala y 2 piez. en subs. Paso 133. v23

ALQUILASE LOCAL Y ZAGUAN, Paraguay 1148.

ALQ. local, comod. para fila., vendo instalac.; Moreno 3291. v24

ALQUILASE LOCAL, CARLOS PELLEgrini 456.

ALQUILASE local, piezas, con instalac. vidriera Medrano 628 y Corrientes. v28

ALQ. pieza para cons. o cualquier industria, Corrientes 982. v22

ALQUILO negocio y galpón 120 $; calle Montes de Oca 192.

ALQUILO LOCAL BARATO, DULCE 718, doce.

ALQUILO LOCALCITO frente mercado, Patagones 2976.

ALQ. PLANTA BAJA, salones a la calle, para comercio, B Mitre 2530. v23

ALQUILANSE 6 ESCRITORIOS, CARlos Pellegrini 157.

ALQUILO salón, esq., comodidad para familia. Jorge Newbery N.o 4490. v27

ALQ. subsuelo, sótano muy grande; tratar Viamonte 1899, esq. Río Bamba. v22

ALQUILO FONDA; MARMOL 1109.

ALQUILO NEGOCIO Y PIEZA, JUAN B. Alberdi 5778. v24

ALQUILO salas, consultorio, oficinas u hombres solos. Moreno 1350, 1o. v22

ALQUILASE LOCAL, CARLOS PELLEgrini 157.

ALQUILASE sala para negocio y pieza; Zañartú 759. v24

ALQUILO LOCAL chico para negocio, Rondeau 3801.

ALQ. gran sótano con luz y ventilación para trabajar de 8 a 20, Salta 195. v22

ALQ. 3 locales juntos o indep. para depósito, entrada carros; L. N. Alem 1398

ALQUILO galpón o secciones para depósito, entrada carro, Cangallo 2032. v23

ALQUILO galpón 10x20, con comodidad para familias; Guatemala 5149. v23

INDUSTRIALES, galpones, salón, casa habitación 1260 vis. de terreno, apropiado para industria, alquílase, Camaro 695. v22

ALQUILER de LOCALES y ESCRITORIOS

ALQ. salón 24x8.50 m., local, vidriera entrada, auto com. fam., Muñiz 749.

ALQUILO local esq., con comod., Alto-magnire 3601, Villa Urquiza. v26

ALQUILO, Blandengues 214, para fábrica, negocio y familia; llaves al lado. v22

ALQ. PIEZA PARA ESCRITORIO o mayores; calle Perú 142.

ALQUILO local central, vendo inst. modista, comodidad fila., Corrientes 1582.

ALQUILO 3 escritorios ventilados a la calle, juntos o separados; Bolívar 491. v22

AMPLIO salón con sótano y comodidades, todo o parte, se alquila, Triunvirato 1701, esq. C. Arenal. v22

ALQ. esquina para negocio, con sótano, com. fila., $ 160, Laguna 1299, alt. Rivadavia 3800. v23

ALQUILASE sala, antesala y vestíbulo, para escritorio, consultorio o casa de representaciones; Chile 672. v23

ALQ. sala, antesala y vestíbulo, para escritorio, consultorio o representaciones; Belgrano 3029, piso 1o. B. v23

ALQUILO salón para restaurant y dos pisos altos como para un hotelito independiente; Chacabuco 19. v23

ALQUILO local, vendo inst., comodidad para fila., Chacabuco 993-99, U. T. 1937, B. O.

BALCARCE 375, alquílanse dos grandes locales, opción subalquilar; vería de 14 a 17. v24

CONDARCO 1917, se alquilan sala y antesala para negocio, con estantería. v22

CEDO LOCAL c. 3 pzas. c. o sin muebles, alq. bto., Defensa 656. v22

CEDO arrend. de lujoso local, vendo inst. poco alq., Esmeralda 894.

CEDO GRAN LOCAL, frente mercado Cabildo, con contrato, mide 50x8 1|2, sótano 52x2 1|2, con montacarga eléctrico Decauville y vagonetas, Corrientes 3270. v23

CENTRAL, cuatro espaciosos escritorios, sobre la calle, bien amueblados, también sin muebles, se alquilan, propios para Cía. seguros o sociedades, Esmeralda 179

DOS LINDOS escritorios alq., juntos o separados, luz y aire, Sarmiento 1863, 2o.

DEPOSITO recibo cualquier mercadería, tarifa a precio de barraca, Herrera 414. v27

DEPOSITO, ofrezco, 2 pzas. mat., 80 m. c., entrada auto, Tobalina, Uspallata 2927.

DOS GRANDES locales modernos, para industria, importadores, autos o depósito, alquílanse barato, Victoria 2166 al 76 v30

ESCRITORIO espléndido alquilo 65 $; calle Chacabuco 160.

ESCRITORIOS al frente, se alquilan; Maipú 62. v23

ESCRITORIOS al frente, se alquilan; Av. de Mayo 560. v23

ESCRITORIO alq., Defensa 119, sobre la plaza Victoria. v25

ESCRTS. c. muebl., 2 teléf. atendidos. mód. esc. 70, 80, 90 $. Pellegrini 822. v28

ESCRITORIO alquilo, $ 60, Sarmiento número 1326.

EN BELGRANO, calle Cabildo 3470 y 3478, alquílanse amplios locales para negocio, vidrieras modernas, grandes comodidades para fila.; vérlos todo el día. v24

EN LANUS, galpón de material con escritorio, sobre el adoquinado, mide 420 y c., piso de portland y fuerza motriz; Arias número 464, frente a la estación de carga. v23

FLORES, alquilo negocio y cinco piezas, comodidades; José Bonifacio 2737.

FABRICA de calzado, alquílase barato, gran local moderno, Victoria 2170. v30

GALPON amplio y 1 p. alq., apropiado taller, industria, Santa Fe 2478. v22

GALPON SE ALQ., industria o depósito, Salcedo 2831 (no hay cartel).

GRANDE ESCRITORIO FRENTE A LA calle, para el 1o., Corrientes 528. v24

GRAN local, Thames 583, alquílase; tratar Dr. Silva, Florida 470. v22

GALPON ALQUILO, INDEPENDENdencia 4140. v23

GALPON SE ALQUILA, 8x16, GALLO número 734. v22

GALPON altos y bajos, 10x15, se alquila; Pumacahua 1410. v24

GALPON y habitación, se alquila; calle Quintino Bocayuva 583.

GARAGE transf. contrato, cap. 30 autos, tratar Bmé. Mitre 2388. v23

GUARDAMUEBLES, alquílase barato, gran local, nuevo, seco y ventilado, Victoria 2170.

GALPON, galponcito, gran parte de fondo, piso de ladrillos, piezas y cocina, Lambaré 963.

GALPON 8x8, para depósito o industria, piso portland, alq. con 3 piecitas, tratar y ver Monte Egmont 2288 (Flores). v22

GRAN LOCAL esquina, con 6 grandes vidrieras, habitaciones y dependencias, alquílase en San Pedro, prov. de B. Aires. Dirigirse P. A. Lobos; Maipú 402. v22

GRAN LOCAL CON MUCHAS COMODIdades, montacargas, sótano, etc., apto para mayoristas, frente a la plaza del Congreso, Victoria 1770, se alquila. v22

GRAN GALPON de 1600 v. c., todo cubierto, piso de asfalto, entrada carros, con vivienda familia, independiente, apto para cualquier industria o depósito, alq. Tupungato 2106.

LOCAL y PIEZAS, BARATO; CALLE José Bonifacio 1602.

LOCAL alquilo 65 $, calle Pavón 3920, Lanús.

LOCAL, con comodidad para familia, se alquila, Tacuarí 376, darán razón.

LOCAL alquilo, para industria o casa importadora, Bolívar 834. v24

LOCAL para industria, con comod. familia, alq. $ 170, Saráchaga 4457.

LOCAL CHICO, con vidriera y cortinas metálicas, se alquila, Rivadavia 1464.

LOCAL ALQUILO, Santa Fe 3450, com. para familia, tr. Sarmiento 1585.

LOCAL alq., gran vidriera e instalaciones com., F. Drummond 325, Adrogué, F. C. S. LINIERS, corralón y pesebres alquilo; Gallardo 244. v23

LOCAL, sótano, com. p. fila., se alq., vd. las instalaciones; Corrientes 4120.

LOCAL decorado p. bigrafo o café, alq. barato, transfiero, S. Juan 3746.

LOCAL nuevo, con gran sótano, alquilo, Salta 536. v23

LOCAL con pieza y vidriera alquílase; Uruguay 953. v23

LOCAL y SOTANO ALQ., TUCUMAN 638

LOCAL y SOTANO, EDIF. MODERNO, contrato, alquílase, Tucumán 638.

LOCAL espléndido, con sótano y piezas, se alquila, Rivadavia 3119. v24

LOCAL y sótano para importadores o representantes alquilo; Tucumán 628.

LOCAL apto para cualquier negocio, vendo llave, Paseo Colón 357. v22

LOCAL se alquila para cualquier clase de negocio, San Juan 3065. v23

LOCALCITO por 25 de Mayo, con paquete instalación, transfiero contrato 2 años, alquiler barato, tratar Corrientes 228.

LOCAL para taller o industria, con comodidades para familia, se alquila, calle Canning 73, tratar Sarmiento 1216. v23

LOCAL, espléndida ubicación, sobre Avenida, reglas vidrieras, comod. fila., con o sin instalaciones alq., Cangallo 827.

LOCAL espléndido, 2 vidrieras, buen sótano, se alquila frente a los tribunales, Uruguay 520.

LOCAL amplio con 2 vidrieras, moderno ubicación importante, alquilo; poco alquiler; Cerrito 560. v23

LOCAL para negocio y pieclta, se alquila; calle Bartolomé Mitre 2771, datos y referencias; Córdoba 2844.

LOCAL, sótano, con montacargas muy grande, calle Suipacha. Actualmente ocupado por un Banco; dirig. Callao 206.

LOCALES modernos para negocio, con espléndidas vidrieras, alquílanse, a terminarse en este mes; Montevideo 700 esquina Viamonte, visitarlos todo el día. v24

LOCALCITO de 1.50x6, central, por Suipacha, con instalaciones lujosas, cedo, cartas especificando para qué negocio, a Igarzábal, Carlos Calvo 3566, dto. 2. v22

MODISTA alq. part. salón a modista de sombreros u otro artículo de señoras, prec. 100 $. U. T. 1727 Plaza.

NEGOCIO alquilo, comodidad para familia, Laguna 567, fr. Indep. 3474. v22

NEGOCIO GRANDE ALQUILO, SALTA 528.

NEGOCIO se alquila, situación inmejorable, Córdoba 1065.

REGIO local, parque Centenario, 10x30, com. fila., alquilo 200 $, contrato, Tratar Cangallo 1541, Buscarons.

SE ALQUILA un negocio con dos dormitorios y comedor, Donato Alvarez 1859. v25

SE ALQ. SOTANO central, para depósito; Tucumán 799.

SE ALQUILA sala para escritorio o consultorio, Montevideo 188.

SE ALQUILAN GRANDES GALPONES; Solís 1187.

SE ALQUILA local, 2 grd vidr. y depart. p. fam.; Las Heras 1707. v22

SE ALQUILA un local, para negocio, calle Cabello 3930.

SOTANO SE ALQUILA, CALLE MEXIco 2283. v22

SE ALQUILA una esquina muy central, informes, Av. de Mayo 1155. v22

SE ALQUILAN sala y antesala, para cualquier industria, D. Funes 974. v23

SUBSUELO alq., comodidad p. fila., Solís 1771; tratar 1765; de 12 a 16. v22

SE ALQUILA AMPLIO LOCAL VIDRIEra y para familia, Callao 735.

SE alq. sótano con comodidades, Santa Fe 1268. v22

SE ALQUILA local, galpón, caballerizas y pieza; Pulpa 1780, Chacarita. v23

SE ALQUILA local con sótano, 65 $, Charlone 294. v22

SE ALQUILA local, con instalaciones, alquiler barato, Pedro Mendoza 3209.

SALA y antesala alq. para consult. escrit. o dep., M. de Oca 1517, hay chapas.

ALQUILER de LOCALES y ESCRITORIOS

SE ALQUILA NEGOCIO, $ 170, Thames 1732.

SOTANO para depósito, comodidad para escritorio, alq. 100 $, Corrientes 752. v24

SALA para negocio y dos piezas, se alquilan, con comodidades, Alvarez 947. v22

SE DESEA alquilar o comprar casita, 3-4 piezas, en jardín, en pueblos del F. C. C. A. o F. C. S. A. L. y Paraná 225, lo. v22

SE DESEA alquilar salita casa-quinta, en cualquier pueblo, que diste 20 a 40 minutos de la capital; dirigirse a D. C., Sarmiento 2442, capital.

SE ALQUILA un galpón para depósito o industria y pieza, José Martí 246, Flores.

SALAS 2 juntas, alq. 130 $, fila., sastre, medista, taller en casa baja, sin altos; Vicente López 1995.

SE ALQUILA local de 16 m. de largo, para cualquier negocio, alquiler $ 150, B. de frigoven 1126, tratar al 1124. v23

SE ALQUILA UN SALON NEGOCIO Y 2 p., juntas, Boyacá 1945, o toda la casa, o se vende. v23

SE ALQUILA un gran galpón p. industria, con cuatro piezas, independiente; verlo y tratar, Rivadavia 7072. v23

SE ALQUILAN cuatro piezas grandes a la calle, Florida 534, tercer piso. Ver y tratar en la misma. v23

SE CONTRATA dos galpones en terreno de 10 varas por 34, calle José Martí 718, sobre adoquinado; tratar Esmeralda 61, de 12 a 18. v22

TRASFIERO local chico, comod. para fiambre punto inmejorable; Canning y Triunvirato; tratar Warnes 278. v23

TERRENOS EN ALQUILER Ofracidos y pedidos

EN MONTE GRANDE. Se alq. bto. como una manzana terreno con rosales, frutales y ab. riego especial, jardín o legumbres, pagando alg. mejoras, hay población, preguntarle al Sr. Gorostiaga, en la estación. v23

TERRENO con galpón busco, radio Constitución; Franco, Brasil 1638. v23

HOTELES y CASAS de PENSION

AV. de Mayo 861, Pensión España Hotel, con ex. comida, día 4 $, mes 99 $. v30

PIEDRAS 122. Pensión Regina Hotel, familias y pasajeros. v6dic.

VENEZUELA 695, pensión y pieza 70, matrimonio solo, desde 150. v22

65 $ pens. y pza., pasaj. 2.50, casa vasca: Victoria 1582.

80 $ pensión, pieza, pasaj., casa familia: Defensa 563.

EL GRAN HOTEL CALLAO, hab. desde 2 $, comod. fijas y pasaj., Callao 216. v28

EL HOTEL SARMIENTO, hab. desde 3 2.50 pza. fijas y pasaj., Sarmiento 1410. v25

A 45 $ PENSION, SALA Y PIEZAS, a matrimonios desde $ 170, y caballeros desde $ 80, casa seria, Chacabuco 140. v23

BULENSE HOTEL TACUARI 83, dtos. para familias, salón $ 5, con pens. a matrimonio 200 mes; piezas 2, con pens. 3.50, día; mes 85, pensión 40 $, 3|2, 22. v23

HOTEL milanés, piezas para familia y caball., a $ 3 día; S. Estero 846. v28

HOTEL Vizcaino, salas, piezas, buena pensión, precio módico, Alsina 760. v30

HOTEL Valcarcel, espl. p. familias y viajeros, prec. módico; C. Pellegrini 46. v6d

HOTEL Molto, Rivadavia 1777, salas desde 4 $, piezas desde 2 $. v22

HOTEL REGINA, 125 PIEDRAS 122, recom., a familias, día desde $ 4. v1d

HOTEL, calle C. Pellegrini 479, piezas de $ 1.50 a 4. v1dic.

HOSPEDAJE Sud América, hombres solam., camas 1 $, hab., 2 $; Alsina 1129.

HOTEL CERVANTES, a las familias, buena y cocn. pensión, Rivadavia 1367. v23

HOTEL, restaurant, piezas de $ 3 a 5, comod. pasaj. y fijas. Achupallas 2066.

HOTEL Nueva España, Victoria 1166. P. de 2 a 4 $, pensión c. p. 80, sin p. 60, p. día de 3.50 a 5 $, cocina familiar. v22

PONS HOTEL dep. a familia, pieza desde 4 $. Sarmiento 652. v23

IDEAL PENSION, buen trato, a 70 y 80 $, teléfono, Tacuarí 386. v22

PENSION EN FAMILIA Almuerzo o comida, únicamente

A 1 ó 2 EMPLEADOS daría esmerada pensión, fila. española; Moreno 466. v16

MATRIMONIO o 2 personas mayores, doy buena pensión en familia. Todas comodidades. Unicos pensionistas. Referencias mutuas, Rivadavia 4674.

ESCENA pensión, familia española, a $ 40, con cama 60; C. Calvo 1732, 2o., d. v23

DOY buena pensión a caballeros formales; Sarmiento 517, piso 2o., der. v23

DOY buena pensión sola, a 1 ó 2 cab., c. fila., Moreno 1238, p. 2o. v24

FAMILIA italiana da buena pensión familiar, precio módico; Castro 1265. v23

MUY buena pensión o 1|2, prec. méd., hay teléf., C. Pellegrini 730. v22

PENSION en familia, a 2 ó 3 personas, Ecuador 1421. v23

PENSION BUENA, SOLA; DOY EN casa de familia, Alsina 2023.

POR DIA O MES, con o sin pens., doy coc., subir a. preg., Juncal 1846, dto. p. v27

SE DA PENSION EN FAMILIA; CALLE Santa Fe 4748.

SEÑORA francesa, comida familiar, recibiría 1 o 2 pensionistas. B. Mitre 1559. v22

SEÑORA sola, daría pensión a una o dos señoritas o caballeros; Alsina 1547, departamento 8. v22

CASAS, LOCALES y PIEZAS BUSCADAS

ALEMAN, (empleado superior) con poca familia, desea alquilar casita o parte de casa, capital o pueblo cercano. Deseálles (cuánto sin indicar precio), Casilla Correo 883.

ADROGUE o Temperley, cerca estación, se busca habitación bien amueblada, con buena pensión, para matrimonio, único inquilino, con óptimas referencias mutuas, datos a Oro 2116, U. T. 4413, Palermo. v28

BUSCO esq., paraje bueno, para rest. y alojam., fr., Paraguay 687. v23

BUSCO pieza y galponcito, o pieza y pieita, p. m. solo, p. y condiciones, José Ma. V., Luis Viale 3538. v23

BUSCO pieza para señor, completamente independiente, contiguo al baño, P. G. 190; C. Correo 76. v22

BUSCA matr. solo, tranq., dptito. en terraza o amplia pieza y cocina, no muy lejos Aduana capital, Perú 1724.

BUSCO SALA O DOS PIEZAS, PAGO 70 pesos, o depart. 100 $, doy dos meses o fiador comercial; por carta M. T., Rioja 1268, radio central.

BUSCO casa chica para alqu

SERVICIO DOMESTICO PEDIDO

COCINERAS Y COCINEROS

COCINERA para pueblo cerca Buenos Aires, $ 40 m/n. Sueldo 60 $ m/nacional. Exigimos referencias. Presentarse hoy de 2 a 4 p. m. Rodríguez Peña 1481, 1er piso.

COCINERA para corta familia, sueldo 50 $ m/n

SERVICIO DOMESTICO PEDIDO

MUCAMAS Y MUCHACHAS

MUCAMA 60, sirviente 70, cocinera 80 y chico 40, preciso: Lavalle 496.

MUCAMA se necesita, Rivadavia 5565.

MUCHACHA necesito, ayudar queh. livianos, buen sueldo; Dolores 26, Flores.

MUCHACHA necesito, ayudar queh. livianos, buen sueldo, Campana 17, Flores.

MUCHACHA de 14 a 15 años, para ayudar q. de 2 p., sdo 30 $, Lacarra 62. v23

MUCAMA práctica necesito, que ent. también de cocina; Carcova 624.

MUCHACHA de 14 a 16 años, pocos quehac., necesito Sarmiento 871, dto. F.

MUCAMA general se necesita, Rivadavia 4782.

MUCAMA bien recomendada, se necesita, Paraguay 956.

MUCAMA con recomendaciones necesitase, Lavalle 2637.

MUCHACHA necesito para quehaceres domésticos, Tucumán 2248, dpto. J. v23

MUCHACHA servicio corta familia, se precisa; Avellaneda 3852, Flores.

MUCHACHA preciso, en casa de confianza, V. Gómez 2227, poco trabajo.

MUCHACHA de 13 a 14 años se precisa, Cnllo 1772, piso 1o.

MUCAMA se necesita, recomendada, con cama, Orán 244, Floresta.

MUCHACHA preciso para matrimonio con nene; Montevideo 579.

MUCHACHA preciso, todo trab., buen sueldo; Corrientes 3796.

MUCHACHA se precisa para todo trabajo de matrimonio, San Juan 2256, dt. 4

MUCHACHA para limpieza se precisa, Maza núm. 858. v23

MUCAMA se necesita, corta familia, Alsina 1616.

MUCHACHA para trabajo de taller, preciso, o. de bordados; Medrano 87.

MUCHACHA se necesita; Jujuy número 1420.

MUCAMA general, recomend., con retiro, noc., Pueyrredón 980, tr. desp. de las 9.

MUCHACHA se necesita, Gramaderos 311.

MUCAMA bien recomendada, se necesita, presentarse de 11 a 12, Río Bamba 926 v23

MUCHACHA de 13 a 15 años, para ayudar, casa matrimonio solo, precios, buen trato, General Paz 1460. v23

MUCHACHA para el cuidado de un nene de dos años, con referencias, se necesita; Quintino Bocayuva 979. v22

MUCAMA general se necesita, que sepa planchar y salga al campo la temporada; hay más mucamas; Victoria 2952,

MUCHACHA para quehaceres en casa corta familia, presentada por sus padres, necesito; Bolivia 581, Flores.

MUCHACHA de 14 a 15 años y una cocinera, necesito, se prefieren españolas, Chacabuco 891, Avellaneda.

MUCHACHA se necesita, con cama y recomendaciones, para casa de familia; Triunvirato 1015. v23

MUCHACHA se necesita, de 14 a 17 años, para matrimonio solo; Malabia 1178, esquina Rivera. v23

MUCHACHA para cocina y poco trabajo en las piezas, se necesita; Serrano 2419, Plaza Italia.

MUCAMA general, recomendada, extranjera, que salga a R. Mejía, necesita familia extranjera, Corrientes 3060.

MUCHACHA joven o sirvienta, se necesita, casa de corta familia, personas mayores, buen trato, Córdoba 1026, 1er. piso.

MUCHACHA se necesita para ayudar quehaceres matr. solo, buen sueldo; tratar Colombres 1475.

MUCHACHA necesítase, práctica lavado y quehaceres matrimonio solo, sin retiro; Güemes 3607. v23

MUCAMA necesito, b. presencia, sepa cocinar, para matrimonio solo; Paunero 2897. v23

MUCHACHA no mayor de 16 años, se precisa, poco trabajo, Río Cuarto 1818, Barracas. v23

MUCHACHA de 17 años, para corta familia, se precisa, recomendada, Carlos Calvo número 1892.

MUCAMA de comedor, para corta flia., que vaya al campo, se necesita; Santa Fe 1769, piso 3o.

MUCHACHA joven, se necesita para casa sonciila, buenos informes. Sueldo 50 o 60 pesos; J. E. Uriburu 474. v23

MUCAMA argentina, de comedor, necesitase; Rivadavia 6257, después las 14. v22

MUCAMOS Y MUCHACHOS

MUCHACHO de 14 a 16 años, necesito; Independencia 3650.

MUCHACHO para servicios de 7 a 17, preciso; 26 de Mayo 899. v24

MUCHACHO chico para limpieza y mandados, se precisa; Lavalle 413.

MUCHACHO de 13 a 14 años, necesito, pres. 3 personas may., Gascón 724. v23

MUCHACHO se necesita, prefiero, español, Oro 2528, Plaza Italia.

MUCHACHO para pocos mandados, se necesita; Juan Jaurés 446. v24

MUCHACHO 13 años necesita familia, Tucumán 2080. v23

MUCHACHO práctico en hacer comidas, necesito; Las Heras 4021. v28

MUCHACHO para mandados, con garantía, se necesita, Lavalle 1749.

MUCHACHO se precisa, Brasil 1570.

MUCHACHO o muchacha preciso, para ayudar quehaceres livianos, Gallo 1606.

MUCHACHO de 13 a 15 años, para limpieza, necesito; Montevideo 410.

MUCHACHO para limpieza, necesito; calle Victoria 800, Librería.

MUCHACHO para limpieza y mandados, necesito, recomend., Beruti 4427.

MUCHACHO de 12 a 14 años, se necesita; Vidal 2454, Belgrano.

MUCHACHO p. limpieza general pensión, se necesita; Suipacha 1124.

MUCHACHO de 13 a 15 años, se precisa, Agüero 2448.

MUCHACHO criollo, se precisa para limpieza y mandados, Libertad 286.

MUCHACHO para limpieza y mandados se necesita; Lavalle 989, joyería.

MUCHACHO se necesita; tratar Independencia 1406, farmacia.

MUCHACHO español, con recomendaciones, se necesita, Garay 1459.

MUCHACHO de 14 a 16 años, para limpieza y mandados, con recomendación, necesítase, Corrientes 2037.

MUCHACHO se precisa p. quehac. domés. corta familia; presentarse de 7 a 8, Cangallo 782, piso 2o. derecha.

MUCAMO se necesita, sueldo 50 $, recomendado; tr. a las 10; Viamonte 2177.

MUCHACHO de 14 a 15 años necesito, para servicio doméstico, Las Heras número 1864.

MUCHACHO de 14 años, necesito, limpieza de casa y jardín, prefiérese presentado por sus padres; Habana 2676, Pueyrredón F. C. C. A.

MATRIMONIOS

MATRIMONIO: Quintero y cocinera y peones se necesita; Moreno 849. v28

MATRIMONIO práctico, cocinera y mucamo recom., nec., E. Bonorino 170.

MATRIMONIO se necesita para casero y limpieza de escritorio, Maipú 293.

MATRIMONIO joven, para sirvienta y peón, se necesita; Yatay 740.

MATRIMONIO sin hijos, se precisa, el manejo Ford, ella sirvienta, Constitución 4247.

MATRIMONIO se necesita, ella mucama, él para limpieza en general, sueldo 80 $, asurr. de 9 a 10; C. Pellegrini 937.

MATRIMONIO para estancia se necesita, él que entienda quinta y otros quehaceres, ella cocinera, con buenas recomendaciones, de 10 a 15 horas, Calle 1336.

NIÑERAS

NIÑERA para nene de 5 años, y otros quehaceres, necesito, Laprida 1219.

NIÑERA mucama se necesita, tratar 10 a 15, Venezuela 676.

NIÑERA con cama y buena presencia, se necesita, Charcas 1638.

NIÑERA se precisa. Ocurrir con recomendaciones; Leandro Alem 447, 2o. piso, derecha, De 9 a 11.

SIRVIENTAS

SIRVIENTA se necesita, Pringles 975, al 4300 de Corrientes. v23

SIRVIENTA para todo trabajo corta familia, sueldo 50 $; Boedo 1744. v23

SIRVIENTA para todo trabajo y entienda de cocina necesito, Gilomes 4559. v22

SIRVIENTA para cocina y planchado, se precisa, Pueyrredón 382. v22

SIRVIENTA para matrimonio solo, necesito, Corrientes 1356, dto. 17, 4o. p. v22

SIRVIENTA muchacha necesito, p. pequeños quehac., Bmé. Mitre 4153. v23

SIRVIENTA joven, p. todo trabajo, se necesita; Olaguer 3481. v23

SIRVIENTA que sepa cocinar, se necesita; Cnel. Díaz 751, Piñeyro (Avell.) v22

SIRVIENTA para corta familia se necesita; Deán Funes 593. v23

SIRVIENTA que sepa cocina, preciso, buen sueldo, Brasil 1308. v23

SIRVIENTA para corta familia, se necesita; Sarmiento 3974, depart. 4. v23

SIRVIENTA necesito, que ayude cocina, Agüero 1345. v23

SIRVIENTA para todo trabajo, sin cama, se necesita, Matheu 886. v23

SIRVIENTA se precisa para todo trabajo, corta familia; Humberto I 2928. v22

SIRVIENTA para todo trabajo necesito, Pavón 272, Avellaneda. v23

SIRVIENTA se precisa, algo de cocina, buen sueldo, Tucumán 1134, piso 4o. v23

SIRVIENTA, se necesita, calle Lavalle número 1982. v22

SIRVIENTA trabajadora para corta familia, buen sueldo, Pueyrredón 318. v23

SIRVIENTA se necesita, poco trabajo, Barrad 2760. v23

SERVICIO DOMESTICO PEDIDO

SIRVIENTAS

SIRVIENTA que entienda de cocina se necesita para matrim. Sarmiento 1498. v23

SIRVIENTA medio día se precisa, Ecuador 1471. v23

SIRVIENTA para todo trabajo, buen sueldo, Quito 3715. v23

SIRVIENTA entienda cocina, preciso, tratar después de 19, Manuela 2426. v22

SIRVIENTA para corta familia se necesita, Brasil 696. v23

SIRVIENTA recom. p. lavar y planchar, preciso, $ 60; Rivadavia 4043.

SIRVIENTA para todos quehaceres, necesito; Esmeralda 152, esc. 8.

SIRVIENTA joven para corta familia, $ 50, preciso; Fco. Lacroze 2545, Colegiales.

SIRVIENTA joven se necesita, Billinghurst 681.

SIRVIENTA se necesita; Catamarca número 809, bajos. v23

SIRVIENTA se necesita, calle Colombres 632.

SIRVIENTA necesito para corta familia, pago bien; Maza 1638.

SIRVIENTA sin cama para todo servicio, Cerrito 251.

SIRVIENTA que entienda de cocina, se necesita, Directorio 1195.

SIRVIENTA que entienda de cocina, se precisa, Tandil 2508, Flores. v23

SIRVIENTA t. trabajo, cocina sencilla, necesito, Suárez 253, Boca.

SIRVIENTA se precisa; Rivera 1616. v22

SIRVIENTA necesita corta flia., que sepa algo de cocina; Zapiola 880.

SIRVIENTA para todo servicio menos cocina, preciso, Díaz Vélez 3695.

SIRVIENTA para todo servicio, se precisa, Palda 437, Avellaneda.

SIRVIENTA para todo trabajo con cama, se precisa, Avellaneda 2264, Flores.

SIRVIENTA sin cama, necesita familia, poco trabajo; Tacuarí 1245.

SIRVIENTA que sepa de cocina, se precisa; Aranales 3081. v23

SIRVIENTA para poca familia se necesita; Gurruchaga 1360, dto. 10.

SIRVIENTA para todo trabajo, se necesita; General Paz 3050.

SIRVIENTA todo servicio, entienda cocina, se necesita; Cabildo 1589.

SIRVIENTA se necesita, Güemes 4506.

SIRVIENTA para todo servicio, menos cocina, necesito, Independencia 1987.

SIRVIENTA joven, se necesita, Curapaligue 442.

SIRVIENTA se necesita, Santa Fe 2092.

SIRVIENTA se necesita, corta familia, Avenida San Martín 1519.

SIRVIENTA para todo trabajo, preciso, cama, informes, Saavedra 1260.

SIRVIENTA con chica de 12 a 14 años, se precisa, Jufré 189. v24

SIRVIENTA recién venida se precisa, calle Salta 644.

SIRVIENTA necesita matrimonio solo; buen sueldo; Ada, La Plata 470.

SIRVIENTA practica, que sepa quehaceres de c. y coc., San Luis 2940. v22

SIRVIENTA se necesita; calle Belgrano 2482, departamento 41.

SIRVIENTA p. c. trab. carta flia., con retiro, precisase; Uruguay 911, 4o., izq.

SIRVIENTA para todo servicio, se necesita; Olavarría 1560.

SIRVIENTA, todo trabajo menos cocina, corta familia, se prec., Belgrano 2994.

SIRVIENTA p. todo trabajo, que entienda cocina, sdo. 60 $, J. Uriburu 484, 1o.

SIRVIENTA o mucama, hay cocinera, necesito; Santa Fe 2314.

SIRVIENTA se necesita, Fray Cayetano número 445, (Flores).

SIRVIENTA para todo trabajo, se necesita. Present., Malabia 864.

SIRVIENTA preciso, sepa cocinar, buen sueldo, pago tranvía, Maza 980.

SIRVIENTA para ayudar quehaceres, se precisa; Corrientes 4309, dpto. 5.

SIRVIENTA que sepa cocinar, se da pieza al marido; Bolívar 1682.

SIRVIENTA para todo trabajo se necesita, Azcuénaga 832.

SIRVIENTA preciso para todo servicio; Carlos Calvo 581.

SIRVIENTA se necesita para corta familia; Figueroa 200.

SIRVIENTA para todo trabajo, necesítase, Juan Jaurés 987, (antes Bermejo).

SIRVIENTA joven, se necesita, 25 de Mayo 638, Depto. 4.

SIRVIENTA para medio día, necesito; calle Godoy Cruz 2858, Palermo.

SIRVIENTA se precisa, aunque tenga nene, poco trabajo, Pavón 3040, D. 3.

SIRVIENTA para hotel, se precisa, Bmé. Mitre 974. v23

SIRVIENTA para corta flia. se necesita, buen sueldo, Coronel Díaz 1521.

SIRVIENTA se precisa para corta familia, sueldo $ 50. Adolfo Berro 2461.

SIRVIENTA se necesita, José Martí 53, Flores.

SIRVIENTA necesito, ent. coc., para matr. $ 50, salir temp., C. Calvo 531, 2o. p.

SIRVIENTA preciso, calle Cuba 1987.

SIRVIENTA se precisa, que entienda de cocina, Morón 2432, Flores.

SIRVIENTA se necesita, con cama, Cabildo 1295.

SIRVIENTA necesito, todo trabajo, menos cocinar, $ 45, Nahuel Huapí 2350.

SIRVIENTA que entienda de cocina, necesito, sin retiro, Cuba 2419.

SIRVIENTA que entienda de cocina, con o sin chico, Belgrano 4078.

SIRVIENTA corta flia., cocina sencilla, preciso; Tucumán 2061, depto. 2.

SIRVIENTA que sepa cocinar necesita corta familia, Montevideo 426.

SIRVIENTA formal, que entienda algo de cocina, necesítase; Loria 172.

SIRVIENTA para cocina y ayuda quehac. necesita matrim., E. Unidos 1735. v24

SIRVIENTA para matrimonio solo, preciso; Salguero 1557. v23

SIRVIENTA joven p. matr. ay. queh., b. sueldo, se necesita; Rivadavia 4425.

SIRVIENTA o muchacha se necesita, para corta familia; Rivadavia 6388.

SIRVIENTA necesito, que entienda cocina, Solís 1154.

SIRVIENTA para matrimonio, ayudar quehaceres, necesito, Entre Ríos 1068.

SIRVIENTA se precisa para todo trabajo, $ 50 $; Medrano 222.

SIRVIENTA prec. para campo, dos horas cap., coc., peq. queh., tr. Río Cuarto 1542

SIRVIENTA se precisa, calle México 1601.

SIRVIENTA para oficina y otros servicios, se necesita; Caseros 951.

SIRVIENTA se necesita, sueldo 50 $, Bogotá 3418.

SIRVIENTA que sepa cocinar para el campo cerca, preciso, B. Mitre 1940.

SIRVIENTA de edad preciso, sepa cocinar y lavar; Lande; Basavilbaso 4450. v23

SIRVIENTA necesítase, corta familia, sueldo 50 pesos; Pueyrredón 45.

SIRVIENTA, entienda de cocin, para ir afcampo, se precisa, Matheu 1648.

SIRVIENTA se necesita para todo trabajo, Ayacucho 30, piso 2o., izq. v23

SIRVIENTE muy comp. en limpieza, recomend., precísase; Rivadavia 1426.

SIRVIENTA que sepa lavar se necesita; Bogotá 2356.

SIRVIENTA joven, que sepa cocinar, sueldo 60 $, precísase, Matheu 1100.

SIRVIENTA para todo trabajo, preciso, 60 $, Dean Funes 1251.

SIRVIENTA que entienda de cocina, se precisa, Lavalle 886.

SIRVIENTA, con cama, sueldo $ 50, preciso, Sarmiento 1322.

SIRVIENTA o muchacha necesito todo trabajo, J. Bautista Alberdi 3277; 10 a 12.

SIRVIENTA o muchacha para todo servicio de 2 personas; Loria 2281.

SIRVIENTA se precisa, corta familia, buen sueldo; Pinzón 1065, Barracas.

SIRVIENTA para pensión, se precisa, Límere 1861. v24

SIRVIENTA gral. que entienda de cocina, sin retiro, 60 $, néc., Otamendi 281

SIRVIENTA se necesita, que sepa su obligación, $ 50, Cullen 5619, V. Urquiza.

SIRVIENTA necesito, de 3 a 18; Piedras 1096.

SIRVIENTE, ent. algo cocina, otros quehac., se necesita; Thames 2160.

SIRVIENTA se necesita para todo trabajo; Belgrano 3715.

SIRVIENTA c. recom., que ent. cocina, preciso; Monroe 4624. v23

SIRVIENTA formal se precisa, Corrientes núm. 1455, 5.o piso izq. v23

SIRVIENTA se necesita una, sin lavar, San Eduardo 2955. v24

SIRVIENTA joven preciso, poco trabajo, buen sueldo, Alberti 924.

SIRVIENTA se necesita, recién llegada, B. de Irigoyen 462.

SIRVIENTA que sepa cocinar se necesita, Perú 1240.

SIRVIENTA sinceslte para matrimonio solo, $ 50; Av. San Martín 1339.

SIRVIENTA joven que entienda de cocina, se necesita, Fray Cayetano 612.

SIRVIENTA se necesita, menos cocina, Carabobo 40.

SIRVIENTA para todo trabajo se precisa; Ayacucho 975.

SIRVIENTA para corta familia, se precisa; Entre Ríos 329.

SIRVIENTA que entienda de cocina, se necesita; México 1903.

SIRVIENTA para medio día, se precisa; Estados Unidos 843.

SIRVIENTA preciso para todo trabajo, menos coc., recom., Corrientes 2517.

SIRVIENTA para corta familia, sin cama, necesita; Pedernera 19.

SIRVIENTA se precisa, tratar J. E. Uriburu 1353, de 14 a 18. v24

SERVICIO DOMESTICO PEDIDO

SIRVIENTAS

SIRVIENTA se precisa, con retiro; señora Chile número 685.

SIRVIENTA, todo servicio, que sepa cocinar, se precisa, Rawson 59.

SIRVIENTA necesito, que sepa cocinar, persona sola, Viamonte 454, depto. 1. v23

SIRVIENTA se precisa, t. trab., sepa cocinar, p. matr., b. sdo., Paso 417, p. 4o. v23

SIRVIENTA asada, que sepa cocinar, para dos; prec., 11 de Septiembre 1639 v22

SIRVIENTA p. todo trabajo necesita flia. ingl., 3 pers; Baunes 2157, G. Urquiza. v22

SIRVIENTA necesito, en Temperley, que entienda cocina, matrim. solo; tr. Paso 128, 1er. piso, Iribarren, 9 a 11. v22

SIRVIENTA que entienda de cocina, se necesita, con cama, corta flia., buen trato; sueldo 55 $; Moreno 3513. v22

SIRVIENTA joven para corta familia con recomendación, se necesita 3749, Lavalle. v23

SIRVIENTA sería se precisa para todo trabajo de casa de beneficencia, sueldo $ 60, Manuela 2982. v23

SIRVIENTA formal, se precisa para pensión chica, tratar Montevideo 274, de 11 en adelante, buen sueldo.

SIRVIENTA de 20 años, necesito, práctica para matrimonio, hay sirviente, $ 60; Chile 1837.

SIRVIENTA recomendada, que sepa de cocina, se necesita para corta familia, buen sueldo, Bucarelli 2066, V. Urquiza.

SIRVIENTA competente asada, todo trabajo matrimonio solo necesito; Esmeralda 91, altos.

SIRVIENTA que entienda algo de cocina, con cama, servicio de dos personas, se necesita; Belgrano 2157.

SIRVIENTA buena necesito, cocina sencilla, todo trabajo menos lavado y planchado, Cerrito 76, 1er. piso.

SIRVIENTA para matrim. solo, necesito; prefiérese que entienda algo de cocina; Deán Funes 320, dto. 2, planta baja.

SIRVIENTA se precisa, para todo trabajo, casa chica, familia norteamericana, calle Martínez 2056 (Belgrano).

SIRVIENTA se necesita, para todo servicio, tratar de 14 en adelante; Méndez de Andés 1595.

SIRVIENTA se precisa para todo servicio menos cocina; sueldo 60 $; se exigen certificados; Canning 69.

SIRVIENTA competente, que sepa lavar y planchar, con retiro a las 18, se necesita; Corrientes 4528.

SIRVIENTA que entienda algo de cocina, de edad, para almacén, se precise. Humberto I 1501, con retiro.

SIRVIENTA joven se necesita, casa de familia, con retiro; Mampú 234, departamento B, 1er. piso.

SIRVIENTA que entienda de cocina y quehaceres, se busca; Sarmiento 2491, sueldo 50 $.

SIRVIENTA necesito entienda algo cocina, para 3 personas; Isabel la Católica 167.

SIRVIENTAS se necesitan dos, una que entienda de cocina y otra general, Rivadavia 379. v23

SIRVIENTA, necesítase, cocinera, para La Plata, con informes, casa matrimonio solo, tratar de 15 a 18, Victoria 879, 1er. piso.

SIRVIENTA recomendada para cocina y otros quehaceres para matrimonio, se necesita, buen sueldo, tratar de tarde, España 458, Lomas.

SIRVIENTA joven, bien recom., prolija, que salga temporada Mar del Plata, necesita corta fam., para todo trabajo, San José 1028, piso 2o.

SERVICIOS VARIOS

MATRIMONIO le hace falta sirvienta para todo trabajo. Tratar después de las 9, Avenida de Mayo 860, pr. 63. v23

CHICA de 13 a 14 años se necesita, corta familia, Olleros 3415. v22

CHICA de 14 a 16 años se necesita, calle Lincln 2625.

CHICA para poco quehacer, se precisa; Rodríguez Peña 267, dep. 8.

CHICA o muchacha precisan dos señoritas solas; Guatemala 4270, dto. F.

CHICA para niñera se necesita, Cerrito 487, de 8 a 11.

CHICA de 15 a 16 años, se necesita para pequeños quehac., Catamarca 989.

CHICA de 14 a 16 años, necesito para pequeños quehaceres, Belgrano 728. v24

CHICO de 12 años para quehaceres de la casa, necesito, Anchorena 1252.

CHICA de 13 a 15 años, se precisa; Caseros 2741, piso 2o.

CHICA se necesita, para cuidar una nena, tratar Balcarce 465, pieza 13.

CHICA se necesita para cuidar una nena, Thorne 1234. v23

CHICA ayudanta, poco serv., neces., J. B. Alberdi 2296, 2 c. plaza Flores.

CHICA se precisa, p. poco quehac., no hay chicos.; Yerbal 1025.

CHICA de 9 a 12 años para 2 señoras solas, Yatay 392, media Corrientes.

CHICA preciso para cuidar nenita, calle Gallo 1341. v22

CHICA de 13 a 15 años, precisa matrimonio; Granaderos 386, Flores. v22

CHICA de 12 años, para ayudar trabajos livianos, necesito, Carabobo 353. v22

CHICO 10 años, mandados, servicio doméstico, se necesita; Alsina 2382, 15 a 17 v22

CHICA de 13 a 15 años para matrimonio y dos nenes se necesita, presentada por sus padres, Cochabamba 1400. v22

CHICA de 12 a 14 años, para matrimonio, casa, comida, sueldo 20 pesos, preciso; Nauquán 2025, depto. 2. v22

CHICA de 14 a 16 años recomendada se necesita para matrimonio; Montevideo 1059.

CHICA para ayuda; quehaceres, se necesita, se le enseña a coser, Arenales número 2176.

CHICA se necesita, con retiro, para cuidar una chica de 18 meses, presentada por sus padres, Cevallos 1166.

CHICA para ayudar quehaceres, de 13 a 14 años, asada, necesito, Entre Ríos número 161, piso 4o. v23

MUJER joven, matrimonio solo precisa, Chacabuco 852, 2a. esc., 2o. p., der.

MADRE e hija se necesita para servicio siete personas, 100 $, Arenales 1284.

MUJER para quehaceres de casa, se necesita, para medio días, Hidalgo 864.

MUJER, poco trabajo preciso, con o sin retiro, Neuquén 555, dept. 15.

MUJER para cocina y otros quehaceres, con cama; Carabobo 351.

MUJER jov., para ayudar de 7 a 11, necesito, S. del Estero 524, dto. 7.

MUJER para granja serrana, preciso, todo trabajo, Tacuarí 17, pieza 3, horas de 17 a 20. v23

MUJER para quehaceres de casa de señores solos, se necesita; tratar dirigirse de 3 a 10, Moreno 1165, 2o. dep. 10.

PRECISO sirvienta todo trab. que ent. de coc. con inf., Est. Unidos 675.

PEON de cocina, necesito, con recomendac., pres. 8-9, Sarmiento 1353, 4o. p.

PRECISO chico de 10 a 11 años, pequeños quehaceres, Arriola 63, altura Caseros 2300. v24

SEÑORA para trabajos generales se necesita, c. casa, Venezuela 2100, pasad. v23

SEÑORA se necesita, que entienda de cocina, se prefiere sola; Entre Ríos 2039

SEÑORA para lavar, planchar y quehaceres, necesito, Rojas 20.

SRTA. o chica, cuidar nena 2 años y peq. quehaceres, preciso, Tacuarí 648.

SEÑORA o muchacha, se necesita medio día por la mañana; Defensa 775.

SEÑORA formal, que entienda de cocina, con retiro, necesito, R. Peña 180.

SEÑORA que lave y planche, por día, se precisa; Sgo. del Estero 1636.

SEÑORA preciso para sirvienta, Rivadavia 7582.

SRA. para medio día, especialmente para la cocina, necesítase, Gaona 2416.

SEÑORA de edad, se necesita para cuidar criatura, con comida y retiro, 60 a 70 $, Victoria 1222, dpto. 3. v23

SEÑORA se precisa para pueblo a minutos de la capital, casa persona sola; Charcas 1653.

SRA. sola p. servicio de casa de señor solo con un niño, se prefiere recién venida, Tacuarí 875.

SEÑORA sería, que sepa planchar y arreglar ropa, p. casa de negocio, se necesita; 25 de Mayo 797. v22

SEÑORA sería, honesta, sola o con hijas, necesito, para los quehaceres de casa de señor con dos hijitos; por carta, V. Loria; José Bonifacio 2840.

SRA. FORMAL, que entienda de costura se necesita para pequeños quehaceres y atender la casa. Es para matrimonio solo, con preferencia francesa o inglesa; sueldo 80 $. Inútil presentarse si no tiene buenos informes. Tratar Rivadavia 2207, 3er. piso, derecha, de 9 a 12.

SERVICIO DOMESTICO OFRECIDO

AMAS DE LECHE

AMA se ofrece, criar niño en su casa, Cochabamba 2267. v22

AMA de leche, primerísima se ofrece, Uspallata 2435. v24

AMA con leche de pocos días, se ofrece, s. chico, en su casa, calle Quiroz 2664.

AMA se ofrece para criar chico de pecho o biberón, Tucumán 1591, p. 3.

AMA de leche se ofrece, leche de 3 meses, abundante, Rincón 1125. v23

AMA o sirvienta, leche un mes se ofrece, Lima 1262.

AMA de leche se ofrece, calle Belgrano No. 1276. v22

AMA con biberón se ofrece, calle Rincón 936. v22

AMA se ofrece para cuidar chico, ropa y cuna, 50 $; Alberti 1065. v22

AMA a pecho ofrécese en su casa, Cochabamba 2337, p. 5. v22

SERVICIO DOMESTICO OFRECIDO

AMAS DE LECHE

AMA se ofrece criar por día, Bebedero 3518, Belgrano. v23

AMA Primerísima, abundante leche, de dos meses, se ofrece, para ciudad o campaña, San Luis 3155. v23

AMA DE LECHE se ofrece para dar el pecho 2 ó 3 veces al día, con buena leche de 2 meses; Arredondo 2940. v23

AMA CON LECHE de 3 meses, se ofrece y cocinera o mucama; Mozart 644, Floresta.

AMA se ofrece para criar en su casa, no tiene chico, Warnes 930, Villa Crespo. v24

AMA CON LECHE de 10 días, abundante, analizada, se ofrece; calle Chanbuco 1038. v23

COCINERAS Y COCINEROS

CASEROS, Sra. sería, hijo mayor, ofréc., con ref., D. Gómez, Rivadavia 1932. v22

COCINERA y pequeños quehaceres, se ofrece; Salta 1896.

COCINERA y mucama, se ofrecen, Bernardo de Irigoyen 1675.

COCINERA inglesa ofrécese, Darregueira 3540, 65 $; Ana Guillot; Palermo.

COCINERA argentina se ofrece, para el campo, con infor.; Ayacucho 770.

COCINERA formal, se ofrece, Chubut número 752.

COCINERA sencilla se ofrece y algún otro quehacer, Paraguay 1398.

COCINERA joven se ofrece ciudad o pueblo cercano, Paraguay 853.

COCINERA competente se ofrece, calle Pozos 1712.

COCINERA sencilla y otros quehaceres, se ofrece; Piedras 1267.

COCINERA francesa, sola, formal, a matrim. o pers. sola, ofréc., Sulpacha 644.

COCINERA sin cama se ofrece; Rivadavia 5277.

COCINERA con chica de 14 años, se ofrece, Cangallo 3362/76.

COCINERO se ofrece, práctico en hotel, campo o ciudad, R. G., Viamonte 1035

COCINERA sería se ofrece con pieza; Corrientes 1619, pieza 25.

COCINERA ofrécese, argentina, cocina sencilla, Montevideo 1082.

COCINERA sencilla ofrécese, corta flia. Por carta; calle Calderón 933.

COCINERA y mucama, se ofrecen, desean juntas, jóvenes, Victoria 2592.

COCINERA para cocina sencilla, ofrécese, Paraná 931.

COCINERA competente, se ofrece, con recomendaciones, Independencia 1945.

COCINERA y otros quehaceres, se ofrece con niño chico 9 años, referencias de 6 años, Viamonte 1690. v22

COCINERA se ofrece para cocina sencilla, y otros pequeños quehaceres, con recomendaciones, Humberto I 1026, pl. za. 23. v22

COCINERA se ofrece para familia con chica de 11 años, va al campo, buen sueldo; Soler 4180. v22

COCINERA se ofrece, joven, sabe amasar, prefiere inglesa o alemanes, calle Carlos Calvo 2338. v22

COCINERA se ofrece, con buenas recomendaciones, sabe cumplir con su obligación; Lima 448. v23

COCINERA sencilla, se ofrece, Mar del Plata o ciudad, matrimonio solo; Valle 1443, Caballito. v24

COCINERA francesa se ofrece, sin cama, a matrimonio solo o familia, por carta o personalmente, E. Bacqué, Cerrito 885.

COCINERA formal, se ofrece, sabe su obligación, con retiro; calle Vicente López 2801. v23

COCINERO para cocina sencilla, para familia o negocio, para ciudad o campo; calle Taff 1227.

COCINERA sencilla y otros quehaceres, se ofrece, con retiro, buenos informes, Arenales 1072, segundo patio.

COCINERO joven, italiano, se ofrece para hotel, ciudad o campaña; p. carta R. C., 25 de Mayo 626, 1er. piso. v24

COCINERA se ofrece, de profesión, para la campaña o ciudad, y una mujer para todo trabajo con una chica de cinco años, Juramento 5048, Villa Urquiza.

COCINERA sencilla se ofrece, con nena de 2 y 1/2 años, sólo por comida a la noche y pieza al marido, recom., por carta, a G. S., White 751. v22

COCINERA joven se ofrece sabiendo bien su obligación, desea pieza para el marido, teniendo buenos informes de haber estado en las mismas condiciones; Bmé. Mitre 1879. v22

COCINERA buena, trabajadora, se ofrece con un hijo de 13 años, para mandados, no tiene pretensiones, para ciudad o campo, será agradecida la persona que la tome, tratar Brasil 902/4

LAVANDERAS

LAVANDERA se ofrece por días o por horas; Arcos 1843. v22

LAVANDERA italiana, se ofrece por día; Rodríguez Peña 1544.

LAVANDERA por días en casa o afuera, se ofrece, Rivadavia 2630.

LAVANDERA por la tarde, se ofrece, Castelli 24, pieza 8.

LAVANDERA y planchadora, se ofrece; Brasil 828.

LAVANDERA se ofrece, Valentín Gómez número 2774. v23

LAVANDERA, por mes, se ofrece, para el campo, Tucumán 1524.

LAVANDERA de alta Italia, se ofrece por día o semana; Tronador 1105. v23

LAVANDERA se ofrece, c. bs. recomendaciones, Rivadavia 1561.

LAVADO por mes en familia, se ofrece campo o ciudad; Valle 1443, Caballito. v24

LAVANDERA y planchar, dos o tres días por semana, bien recomendada, se ofrece, Maipú 606.

LAVANDERA se ofrece, sabe lavar y planchar bien, dos o 3 días por semana Concepción Arenal 4659.

LAVANDERA y otros quehaceres, con chico de 4 años, por mes, se ofrece, recomendada, Ayacucho 770.

LAVANDERA y planchadora de profesión, se ofrece, por día o por mes, Cabildo 1885. v22

MUCAMAS Y MUCHACHAS

MUCHACHA para matrimonio se ofrece, Humberto I 1892. v22

MUCHACHA recién venida, ofrécese para cualquier trabajo, C. Arenal 1736.

MUCAMA se ofrece para matr. o corta flia., con recom.; Sadi Carnot 84.

MUCAMA de adentro se ofrece, con buenos informes, Liniers 1378. v23

MUCHACHA de 16 años, ofrécese, para matrimonio solo, Defensa 1845.

MUCAMA general se ofrece con b. recomendaciones; Balcarce 958.

MUCAMA general, se ofrece, para matrimonio solo, Solís 130.

MUCAMA de adentro ofrécese, bien recomend., Santa Fe 3802.

MUCAMA de buena presencia se ofrece, Santa Fe 1532.

MUCAMA ofrécese para pensión u hotel, para la temporada, R. Peña 122.

MUCAMA joven se ofrece para corta familia, Independencia 803. v22

MUCAMA JOVEN SE OFRECE, Magallanes 929. v28

MUCAMA joven, de adentro se ofrece con recom., Lima 770. v22

MUCHACHA recién venida, se ofrece, Mdrano 737. v23

MUCAMA se ofrece, recién venida, México 751. v22

MUCHACHA se ofrece para matrimonio solo, Arroyo 1027. v22

MUCAMA se ofrece, pensión, Corrientes 2984, departamento 1. v22

MUCAMA o NIÑERA se ofrece, para corta familia; Pavón 3726. v22

MUCAMA se ofrece, con recomendación, Piedras 180, 4o. p., U. T. 2490, Lib.

MUCAMA o niñera, se ofrece; Humberto I 2784, depto. 1.

MUCAMA SE OFRECE; para tratar Cavia 3560.

MUCHACHA formal, ofréc. ayudar casa de 2 personas, 25 $, Alsina 3171.

MUCAMA de comedor o de adentro, se ofrece, Rivera 392, Piñeyro, Avell. v23

MUCAMA se ofrece, con buenas recomendaciones, Monte 3275, Flores.

MUCAMA para corta familia se ofrece, Belgrano 1371. v24

MUCAMA se ofrece; calle San José número 1810. v24

MUCAMA de adentro, se ofrece con buenas recomend.; Ayacucho 2198. v23

MUCAMA o sirvienta se ofrecen, recomiendadas, Eguía 1047.

MUCAMA se ofrece, con recomendaciones, Independencia 2275, dto. 8.

MUCAMA fina, se ofrece, con recomendaciones, Martín García 665.

MUCAMA se ofrece, con recomendaciones, Guido 1521. v23

MUCAMA de adentro o general, se ofrece; Belgrano 857. v23

MUCHACHA para todo trabajo, menos cocina, ofrécese, Venezuela 462.

MUCAMA se ofrece, para cocina sencilla; Rivadavia 8700. v23

MUCAMA general se ofrece, Maza 606. v22

MUCAMA se ofrece de adentro o de comedor con buenos informes; México 474.

MUCAMAS se ofrecen dos, presentadas por sus padres, Barrio Cafferata 71. v22

MUCAMA de adentro, buena presencia, se ofrece recomend., San Luis 2728.

MUCAMA de afuera recomendada por la familia, se ofrece, San Luis 2728.

MUCHACHA joven, se ofrece, todo trabajo, menos cocina, Agüero 79. v23

MUCHACHA para todo trabajo se ofrece, recién venida, Moreno 1564.

MUCAMA ofrécese, calle México número 2154.

MUCAMA vascofrancesa, se ofrece para mayores, con informes, Charcas 2631. v22

SERVICIO DOMESTICO OFRECIDO

MUCAMAS Y MUCHACHAS

MUCHACHA se ofrece para matrimonio solo o corta familia; Rivadavia 3093. v22

MUCAMA italiana, joven, recom., se ofrece para Mar del Plata; S. Eduardo 1641 v22

MUCHACHA recién venida se ofrece para todo trabajo m. cocina; Lambaré 834. v23

MUCAMA de comedor, c. b. inf., sirvienta rec. lleg., ofréc.; Independencia 854

ASAMBLEAS

ASOCIACION PRO MAESTROS DE Buenos Aires.—De acuerdo con la resolución de fecha 9 de agosto de 1923, convócase—en segunda citación—a los asociados de esta institución, a la asamblea extraordinaria a celebrarse el día 1 de diciembre de 1923, a las 17 horas, en el local Junín 1068, de esta ciudad, al solo objeto de emitir el voto para designar los directores electivos, por el término estatutario, a saber: cuatro titulares y cuatro suplentes. La asamblea tendrá lugar con el número de socios que concurran. Desde el 26 del corriente y hasta dos días antes del designado para la convocatoria, podrán retirarse en el local de la asociación, Santa Fe 1642, las tarjetas de entrada. Los socios o delegados que ya hubieran recibido su tarjeta para la citación, deberán hacer uso de ella en esta nueva convocatoria.—Emilio Giménez Zapiola, interventor. v4d

BANCOS y COMPAÑIAS ANONIMAS

BANCO ESPAÑOL DEL RIO DE LA Plata — Casa matriz: Reconquista número 200 (Buenos Aires).

Capital suscripto	5 %	100.000.000.—
Capital realizado	5 %	99.121.630.—
Fondo de reserva	5 %	50.000.000.—
Fondo de previsión	5 %	488.415.87
Depósitos	5 %	533.486.164.28

AGENCIAS EN LA CAPITAL: Núm. 1, Pueyrredón 186; núm. 2, Almirante Brown 1201; núm. 4, Cabildo 2037; núm. 5, Santa Fe 2201; núm. 6, Corrientes y Anchorena; núm. 7, Entre Ríos 1145; número 8, Rivadavia 6902; núm. 9, Bernardo de Irigoyen 364; núm. 10, Bernardo de Irigoyen 1600.

SUCURSALES EN EL INTERIOR: Adolfo Alsina, Avellaneda, Azul, Bahía Blanca, Balcarce, Córdoba, Dolores, La Plata, Lincoln, Mar del Plata, Mendoza, Mercedes (Buenos Aires), Nueve de Julio, Pehuajó, Pergamino, Rafaela, Rosario de Santa Fe, Salta, San Juan, San Nicolás, San Pedro (Buenos Aires), Santa Fe, Santiago del Estero, Tres Arroyos y Tucumán.

SUCURSALES EN EL EXTERIOR: Amberes, Barcelona, Bilbao, Coruña, Génova, Guadalajara (España), Hamburgo, Londres, Madrid, Montevideo, París, Río de Janeiro, San Sebastián, Santiago de Compostela, Sevilla, Valencia, Vigo.

ABONA

Por depósitos en Caja de Ahorros que no excedan de $ 10.000 moneda nacional 4 % anual
Anticipos en cuenta corriente, descuentos y operaciones bancarias en general.

El Banco Español del Río de la Plata, con su extensa red de sucursales en la República Argentina y en el extranjero, está en excelentes condiciones para atender a su clientela en toda clase de iniciativas que favorezcan el intercambio con el exterior.

Buenos Aires, 30 de junio de 1923.—Joaquín Herrandis, gerente general.

LA PREVISORA, COMPAÑIA NACIONAL de Seguros. — Se avisa a los señores accionistas de "La Previsora", que desde el día de la fecha será pagado en las oficinas de la compañía el dividendo sancionado por la asamblea celebrada el 20 del corriente. Buenos Aires, 21 de noviembre de 1923. v23

LICITACIONES

COMPAÑIA GENERAL DE FERROCARriles en la Provincia de Buenos Aires—Se llama a licitación pública para la confección o provisión de uniformes y gorras para el personal de la compañía, durante el invierno 1924. Detalles y condiciones pueden solicitarse en las oficinas de almacenes generales, calles Puentecilla y Balcarce, todos los días hábiles de 8 a 15 horas. Las contestaciones deberán ser dirigidas bajo sobre cerrado que lleve la indicación bien visible de: Propuesta uniformes, al señor director general de la compañía, para el día lunes 10 de diciembre próximo antes de las 15 horas, en que serán abiertas en la local de la secretaría de la dirección. v23

INTENDENCIA MUNICIPAL. LLAMASE a licitación pública por el término de treinta días a contar desde la fecha, para el alumbrado público de esta Villa. El pliego de bases y condiciones, estará a disposición de los interesados en la secretaría de la Intendencia Municipal Rennancó, noviembre 14 de 1923.—Pdo.: José P. Salgado, Intendente interino, Lucas Landa Lye, secretario. v14dic.

JOCKEY CLUB — LLAMASE A LICITAción para la provisión de 15.000 metros cúbicos de tierra negra, y 5.000 metros cúbicos de tierra colorada, a emplazar en el recinto de las pistas del Hipódromo Argentino. Los interesados podrán solicitar informes y pliego de condiciones en la gerencia de la institución, calle Tucumán 589, de 12 a 17, donde también se recibirán las propuestas hasta el día 10 de noviembre del corriente año. Buenos Aires, noviembre 12 de 1923.—Justo J. Báenz Valiente, secretario de la comisión de carreras. v26

LLAMASE A LICITACION PUBLICA POR el término de 20 días a contar del 15 de noviembre, para la adjudicación de las bodegas de los Trasportes Nacionales que hacen viajes a la costa Sud. Las bases de esta licitación pueden solicitarse en la División Trasportes de la Dirección General Administrativa del Ministerio de Marina, calle Paseo Colón esquina Brasil y las propuestas ante el Consejo Administrativo el 27 de diciembre, a las 14.—El secretor general de administrativa. v16d

MINISTERIO DE GUERRA. Dirección General de Ingenieros. Llámase a licitación para el día 23 de noviembre próximo, a la hora 15, para la refacción del Palomar de Caseros, El Palomar, F. C. P. Antecedentes e informes, Paraguay 2245.—G. A. Terán Srio. Tte. Cnel. Srio. v22dic.

SOCIEDAD DE BENEFICENCIA DE LA Capital.—Llámase a licitación para el día 5 de diciembre próximo, para la provisión de algodón hidrófilo, azúcar, aves y huevos, café, te y fideos y similares, a las 14, 15.15, 15.30, 15.45 y 16. Informes: Reconquista 269.—La secretaría. v6dic.

LA PRENSA

Buenos Aires, noviembre 22 de 1923

LA OPINION JURIDICA Y EL EMPRESTITO MISTERIOSO

Sobre el empréstito de 5.000.000 de dólares contraído por el administrador de los ferrocarriles del Estado sin autorización legal ni conocimiento del Ejecutivo y pagado por el Banco de la Nación en virtud de una simple y antigua orden ministerial, ha informado el procurador general de la Nación cosas contradictorias y, a nuestro juicio, incompatibles con la índole de su función.

Según lo declara terminantemente, "la administración general de los ferrocarriles del Estado ha incurrido en el error de considerarse suficientemente autorizada para concertar la operación de crédito que realizó con el National City Bank of New York, sin creer que para ello fuese necesaria una ley especial, con la previa autorización del Poder Ejecutivo."

Acerca de esta ignorancia de la ley, que nada que no sea un amistoso propósito permitiría excusar de la responsabilidad de una usurpación de poder que todos los códigos condenan, no dice nada eficaz el procurador. "La ignorancia de las leyes, no sirve de excusa, si la excepción no está expresamente autorizada por la ley", dice el consabido precepto jurídico universal, consignado también en nuestro Código Civil.

Y sin embargo, el procurador general de la Nación, que no posee facultades legislativas para establecer esas excepciones y cuyo primer deber es hacer respetar la Constitución y las leyes, en lugar de fijar precisamente la validad del acto y proponer la sanción correspondiente, se ha dedicado en su opinión, a apaciguar el espíritu de justicia.

La usurpación, según dice el asesor legal del Ejecutivo, "tiene una explicación admisible en la falta de precisión del concepto de las respectivas prescripciones legales, cuyos términos presentan la deficiencia de estar concebidos en una forma demasiado general, de tal modo que el mismo Poder Ejecutivo ha considerado necesario aclararlos".

He ahí la excepción al principio jurídico, establecida por el procurador en contra de lo que expresamente declara el Código Civil y con un criterio enteramente de circunstancias, que precisamente, lo que más acusa lo hecho por el administrador de ferrocarriles del Estado, es haber entendido que las prescripciones de la ley le daban una facultad que ella no expresa, y que el legislador no creyó ni podía pensar en delegar, cuando el Ministro de Obras Públicas de quien dejó bien establecido cuando discutió el proyecto de la ley 6757, ninguno de los administradores que le precedieron pensó en arrogarse.

Esa pretensión no fué cosa suya únicamente, sino la obra de un personal que muchos funcionarios aceptaron con su silencio hasta llegar al extremo de usurpar las facultades del Congreso, que trasciende tal vez para la Nación el desastre material y moral de ver hundirse en el desierto los millones que sin fiscalización alguna se han gastado en el ferrocarril de Salta a Huaitiquina.

Para realizar empresas de esa clase que el Congreso no había autorizado, fueron los catorce millones de pesos del empréstito de referencia y de otros que anteriormente contrató la administración de los ferrocarriles del Estado con autorización del Ejecutivo, pero sin ley. Pero el procurador general no advirtió tal circunstancia.

Aconseja al Ejecutivo que investigue si los fondos correspondientes han tenido realmente el destino para el cual fueron solicitados; si su inversión ha sido correcta y honesta, pues en tal caso la "gestión" realizada, no revestiría mayor gravedad, porque no surge de los antecedentes que los funcionarios hayan incurrido en hechos ilícitos que puedan requerir la intervención de la justicia.

Como si contraer empréstitos a nombre de la Nación, cosa que sólo puede hacerla el Congreso, fuese un acto lícito en que nada tendría que ver la ley, y como si desarrollar todo un programa ferroviario a espaldas del Congreso, pudiese ser una inversión perfecta.

Ante un acto como el del empréstito, el procurador no podía menos de comprender que, cualquiera fuese el objeto con que los fondos se solicitaron, ese objeto debía ser ilegal y la inversión de los mismos un acto ilícito, aunque los fondos hubiesen sido gastados con escrupulosa honestidad. La falta de la ley que era indispensable para el empréstito, prueba muy clara es, de que el Congreso no había autorizado el gasto realizado con esos fondos.

Pero lo que más claramente descubre el propósito — no error involuntario — de incurrir en el abuso, es que el Congreso tenía y tiene prescripto que el presupuesto de los ferrocarriles no excederá de sus ingresos.

El procurador afirma, de otro lado, que el Ministro de Hacienda no era la autoridad competente para haber autorizado, como lo hizo él de la administración anterior, la cancelación del empréstito por el Banco de la Nación; pero inmediatamente encontró el efugio para eludir las responsabilidades consiguientes.

El Banco no pudo garantir las letras representativas del empréstito, por cuanto la ley orgánica lo autoriza a prestar al gobierno nacional sólo hasta una cantidad fija, en forma de crédito dado directamente. La garantía prestada por el Banco en beneficio de un tercero, es un hecho no sólo ilegal por su forma y que podría en el momento de pago rebasar el máximo permitido, sino un hecho absurdo que sólo se concibe como una maniobra para forzar resistencias o burlar la ley.

Por otra parte la ley del Banco, autoriza a prestar; y, por lo tanto, esa institución no sólo no recibe a este respecto órdenes de un ministro, pero ni siquiera del Ejecutivo, el cual debe convenir el préstamo con el directorio del Banco.

Ha servido de punto de partida al procurador, el decreto de 15 de octubre que ordenó remitirle los antecedentes, sobre los cuales abrió su dictamen; porque resulve que la administración de los ferrocarriles del Estado podrá realizar sin autorización del Ejecutivo y sin ley, operaciones de crédito, con tal que sean limitadas. Pero si se necesita una ley para todo empréstito y el procurador lo reconoce así, la consecuencia forzosa es que sin ella no se pueden efectuar empréstitos de ninguna clase o tamaño y que son responsables de usurpación y de mal cumplimiento de sus deberes, todos los que intervinieron en el asunto. Las personas en ninguna democracia de verdad, pesan más que las leyes ni rigen más que éstas.

El decreto de referencia, que el Ministro de Hacienda antepuso al dictamen fiscal, trastrocadamente vino a hacer la ilustración del llamado a ilustrar, la aclaración de esa ley que el Ejecutivo no tiene facultad de hacer, y la ley misma para los susodichos empréstitos limitados.

LAS DONACIONES AL ESTADO

Requisitos para su validez

El señor Leandro García celebró con el ingeniero Eduardo Huergo, director de los estudios de canalización y rectificación del Riachuelo, debidamente autorizado por resolución ministerial de fecha 10 de mayo de 1917, el convenio "ad referendum" del Poder Ejecutivo nacional, relacionado con la promesa de donación condicional de unos terrenos que el primero declaró tener escriturados a su favor por el gobierno de la provincia de Buenos Aires.

Dicha cesión consistía en algunas fracciones ocupadas por terceros que han invadido la propiedad, previa reivindicación por medio de los juicios respectivos, comprometiéndose el señor García, una vez concluídos los pleitos y siempre que le fueran favorables, a escriturar al gobierno nacional el terreno necesario para la canalización y rectificación del Riachuelo.

Este convenio fué aprobado por decreto del Poder Ejecutivo de julio 21 de 1917, cuyo artículo 1.º dice textualmente: "Apruébase el convenio celebrado "ad referendum" del Poder Ejecutivo, entre el director de los estudios del Riachuelo y el señor Leandro García, por el cual este último ofrece la donación condicional de los terrenos a que se ha hecho referencia".

Posteriormente, el señor Leandro García desistió del ofrecimiento de dicha donación, desistimiento que no fué aceptado por decreto ministerial de agosto 19 de 1922, por lo que insistió en su resolución anterior, en mérito de fundamentos de orden legal de que hizo mención.

Pasados por el Ministerio de Obras Públicas los antecedentes al procurador general de la Nación, a fin de que lo asesorara sobre el caso, el doctor Horacio Rodríguez Larreta se ha expedido en el dictamen de práctica.

Cabe observar, dice, que lo que surge del convenio y decreto de referencia es una "promesa de donación" que se cumpliría o no, según fuera el resultado de los juicios de reivindicación de las tierras prometidas, que iniciaría el señor García, de las cuales no acompañó los títulos de propiedad, y ni siquiera tenía la posesión de ellas.

Después de trascurridos más de seis años de hecho tal ofrecimiento, continúa, que lo fué el 13 de junio de 1917, no hay constancia de la iniciación de esos juicios o de que ellos hubieran sido resueltos, caso de haber sido iniciados, de una manera favorable al donante. Debe, entonces, considerarse a esos bienes como litigiosos, los que no pueden ser donados por no encontrarse los títulos saneados y cuya propiedad atribuída se encuentra supeditada a fallo judicial.

Aun en la hipótesis, agrega, de que se tratara de una donación en forma, considera que hasta tanto no estuviera ella perfeccionada, podría el donante formular su desistimiento por tratarse de actos voluntarios. En efecto, para que la donación revista efectos legales, debe ser aceptada por el donatario, recibiéndose de la cosa, pudiendo el donante revocarla expresa o tácitamente antes de su aceptación (artículos 1792 y 1793 del Código Civil).

Por otra parte, añade, el procedimiento que debe observarse para las donaciones está legalmente previsto. Consiste en que deben ser hechas en escritura pública en la forma ordinaria de los contratos y ser aceptadas por el donatario en la misma escritura, tratándose de presentes, o por otra escritura de aceptación si estuviese ausente el donatario, no juzgándose probadas sin la exhibición de la escritura correspondiente (artículos 1810, 1811 y 1812 del código citado).

Manifiesta para terminar el doctor Rodríguez Larreta, que estos requisitos indispensables que faltarían para que válidamente pudiera estimarse el acto en cuestión como una donación perfeccionada, unidos a las demás consideraciones expuestas, lo inducen a opinar que el Poder Ejecutivo debe dejar sin efecto el convenio de referencia, que fué aprobado por el citado decreto de julio 21 de 1917.

LA SESION DE AYER EN LA CAMARA DE DIPUTADOS

PAGO DE SALARIOS - EL VETO DEL P. E.

LAS RENTAS MUNICIPALES -- TRABAJO DE MUJERES Y NIÑOS

Tinglados en las estaciones ferroviarias

SANCION DE LA LEY DE ADUANA

EL GRAVAMEN AL CALZADO

Poco después de la hora reglamentaria se reunió ayer la Cámara de Diputados con la presencia de 80 de sus miembros y del Ministro de Hacienda.

EL VETO DEL PODER EJECUTIVO

Aprobada el acta de la sesión anterior se inició la lectura de los asuntos nuevos, conforma a la prescripción reglamentaria. Al informarse del veto del Poder Ejecutivo sobre la ley de pago de salarios en moneda nacional se produjo un breve debate.

Señor Dickmann (E.) — Manifestó que no podía ni debía ocultar su asombro ante el veto, que consideraba insólito, de la ley mencionada, pues jamás pasó por la mente de los diputados socialistas que el Poder Ejecutivo pudiera asumir una actitud de tal naturaleza. Luego se refirió al largo trámite de la ley y dijo que el Poder Ejecutivo debió dar a conocer su opinión oportunamente para evitar la situación presente en que es devuelta una ley sancionada casi por unanimidad y propiciada por diversos órganos periodísticos, en un momento de apremios y dificultades.

Más adelante dijo que no se explicaba cómo el Poder Ejecutivo, que no había ejercitado su facultad constitucional con la ley de precio mínimo de la carne y las de pensiones, produjera ahora un veto repudiable. Después de otras consideraciones el señor Dickmann (E.) pidió a la comisión de legislación del trabajo que formulara su despacho para la reunión de hoy, a fin de que el asunto se tratara en primer término.

Señor Frugoni — Apoyó la indicación del señor Dickmann (E.) y se refirió al veto, al que criticó extensamente.

Señor Anastasi — Expresó que la comisión, en conocimiento de la resolución del Poder Ejecutivo, había estudiado el caso y tenía ya formulado un despacho que presentaría a la Cámara tan pronto como el asunto recibiera el trámite reglamentario.

LEGISLACION MUNICIPAL

Señor Pinto — Pidió en nombre de la comisión de legislación municipal que se autorizara el retiro del despacho sobre ley orgánica a fin de permitir el desglose y la presentación urgente de un proyecto que permitiera resolver la difícil situación de carácter financiero en que se encuentra la municipalidad de la capital.

Este es un asunto, dijo, de la más alta importancia, señores diputados, quizá el más grave que pueda traerse a la consideración de la Cámara en estos momentos. Interesa para el desarrollo normal de la ciudad de Buenos Aires, para que sus finanzas puedan regularizarse, y no creo—porque sería inferir un agravio ilegítimo a mis colegas—que no estén poseídos del mismo sentimiento de ciudadanía de que lo estamos los diputados por la capital.

Tengo un gran afecto a las cosas que se vinculan a la ciudad de Buenos Aires. Sé que he molestado a la Cámara con una insistente reiteración de estos asuntos; pero en mérito a su importancia y a su indudable gravedad insisto y solicito de la honorable Cámara quiera ocuparse de él en las próximas sesiones.

Señor Dickmann (A.)—Se refirió al asunto, a sus aspectos fundamentales, que son conocidos, y además de apoyar la indicación del señor Pinto para que se trate separadamente el capítulo de rentas generales del municipio, pidió que se acordara una preferencia especial a esa cuestión.

Después de diversas manifestaciones de los señores Trucco, Pinto, Ortiz y Dickmann (A.) se propuso tratar la cuestión en seguida de las leyes impositivas que aparecían en la orden del día.

Inmediatamente se autorizó el retiro solicitado del despacho de referencia.

TRABAJO DE MUJERES Y NIÑOS

A continuación se formularon diversas indicaciones de preferencia y en seguida el señor Frugoni presentó y fundó el siguiente proyecto:

La honorable Cámara de Diputados de la Nación vería con agrado que el honorable Senado de la Nación le dedicara preferente atención al proyecto de ley de trabajo de mujeres y niños, sancionado por esta honorable Cámara.

Siguió un breve debate y en definitiva se aprobó la declaración en general y en particular.

LICENCIAS

A continuación se concedieron licencias para faltar a varias sesiones a los diputados Antilli, Aragón, Errecart, Martínez (J. M.) y otros.

TINGLADOS EN LAS ESTACIONES FERROVIARIAS

Señor Quirós — Presentó el siguiente proyecto de resolución:

La Cámara de Diputados resuelve hacer saber al Poder Ejecutivo que vería con agrado se hiciera cumplir la ley de tinglados 4207, reglamentándola el Poder Ejecutivo y fijando a las empresas de ferrocarriles la capacidad mínima que deben tener los tinglados en cada una de las estaciones con tiempo suficiente para que puedan almacenarse convenientemente, por los agricultores, los cereales a trasportarse en la próxima cosecha.

El diputado por Entre Ríos fundó extensamente su iniciativa con una minuciosa exposición de hechos y de datos relativos al asunto para demostrar su importancia y hacer notar la situación de los agricultores frente al no cumplimiento de la ley citada. El señor Quirós formuló consideraciones generales, aludió a la actitud de las empresas ferroviarias, al manejo del material rodante de aquéllas y a sus procedimientos en cuanto a la demanda de locales para almacenamiento de la cosecha y su trasporte.

El orador fué interrumpido a cierta altura de su discurso por el diputado Ferreyra, quien le hizo observar la situación en que se encontraba la Cámara en vísperas de la terminación de su período de sesiones de prórroga y la posibilidad de que en las sesiones próximas se malograra el quórum por la necesidad que tienen varios legisladores de ausentarse a la provincia de Buenos Aires, donde son reclamados por la campaña electoral, con motivo de la renovación de las autoridades municipales en muchas comunas. Con este motivo se suscitó un ligero incidente, y una vez que la Cámara, conforme al reglamento, concedió mayor tiempo al señor Quirós para fundar su proyecto, aquél terminó su discurso, y el asunto se aprobó sobre tablas, sin observación.

RENUNCIA DE UN DIPUTADO

A continuación se dió lectura a una comunicación del diputado Isaías R. Amado, quien reiteraba su renuncia al cargo de diputado, a fin de que su banca pudiera ocuparse después de las elecciones de renovación que se efectuarán en marzo próximo. Los fundamentos de esta renuncia, relacionados con disensiones internas en el partido político a que pertenece el señor Amado, fueron dados a conocer en ocasión anterior, cuando ese legislador dimitió por primera vez.

ORDEN DE TRABAJO

Luego, y a raíz de las diversas mociones que se hicieron anteriormente, la Cámara resolvió tratar, después de las leyes impositivas, los siguientes asuntos: proyecto de reforma de la ley 10650 sobre jubilación de empleados y obreros ferroviarios; proyecto de ley básico del seguro nacional; proyecto de ley de jubilación para diversos gremios; veto del Poder Ejecutivo a la ley de salarios y proyecto de ley sobre rentas municipales.

LEYES DE IMPUESTOS

En seguida, y por pedido del diputado Pinto, se resolvió entrar a la consideración pendiente de los proyectos de leyes de impuestos que aun no habían recibido la sanción definitiva del Congreso, después de los trámites anteriores que son generalmente conocidos.

LEY DE ADUANA

Tal como correspondía, se reanudó el debate sobre la ley de Aduana en la parte relativa al gravamen a los calzados, oído el:

Señor Ministro de Hacienda—Antes de entrar a estudiar el impuesto sobre los calzados, séame permitido hacer alguna rectificación que juzgo indispensable, respecto de afirmaciones hechas por el señor diputado por Santa Fe, doctor Saccone, cuyo talento aprecio en lo que vale, referente al cambio de opinión que haya podido producirse en el ánimo del señor Presidente de la República, con arreglo a doctrinas proteccionistas o librecambistas. Intencionalmente, señores diputados, yo no había traído aquí una cuestión de doctrina sino una cuestión práctica de impuestos. Indudablemente, cuando se exagera el sistema proteccionista y se convierte en abolicionismo, merece también alguna palabra de condenación y esa palabra de condenación la traigo, en nombre del señor Presidente de la República, para la sanción del honorable Senado.

El señor Presidente de la República es un hombre perfectamente informado en esta materia financiera; tiene una noción clara de sus responsabilidades, posee orientaciones claras, y que se han invocado en el mensaje del señor Presidente, que no lo presentan como a un proteccionista a "outrance". Yo debo manifestar que he estudiado ese mensaje y he visto que todo lo que he sostenido en la Cámara está confirmado en estas palabras del mensaje que voy a permitirme leer, para que los señores diputados se compenetren bien de las verdades que estoy diciendo.

Refiriéndose el señor Presidente de la República, al sistema impositivo en vigor, dijo, en la página 35 de su mensaje de apertura del Congreso, las palabras que me voy a permitir subrayar, porque establecen, de una manera indudable, cuál es la doctrina que el señor Presidente de la República sostiene en estas materias y cuál es la valla que opone al proteccionismo:

"Las contribuciones actuales—dice el señor Presidente—buscando como principal fuente impositiva el consumo, inciden desproporcionalmente sobre los que las soportan; así, mientras importantes signos visibles de riqueza inerte escapan a toda tributación, las cargas públicas traban el desarrollo de capitales productivos y dificultan el desenvolvimiento de las actividades libérales del país. La imposición a la renta—agregaba—significa una nueva orientación político-económico-social, desde que su implantación hará desaparecer muchos gravámenes que provocan hoy el encarecimiento de la vida —y subrayo más todavía esta frase—: que provocan hoy el encarecimiento de la vida e impiden el desarrollo de la producción"

¿Cuáles son, señor presidente, los impuestos que encarecen la vida? ¿Serán por ventura los impuestos directos? ¿Será por ventura la contribución territorial?

¿Serán los impuestos de sellos? No, señor presidente. El mismo Presidente de la República le dice: son los impuestos a los consumos, de aquí viene el encarecimiento de la vida.

Que el Presidente de la República sea proteccionista en el sentido de la Constitución, es decir, por medios adecuados a esos fines, por primas de estímulo, por garantías de interés de capital, por exención de impuestos y por otros medios como la Constitución prevé, yo no lo niego, y más digo: sería menester ser enemigo realmente de la producción nacional, para sostener lo contrario.

¿A quién le repugna sostener una protección razonable de la industria nacional? A nadie. Pero de ahí al prohibicionismo, que cierra las puertas de la aduana, que encarece la producción, que es el enemigo de la producción misma, que es enemigo de la industria, porque encarecido la vida encarece el brazo, la mano de obra, hay una enorme distancia. (¡Muy bien!)

La industria del trasporte, que después de la agricultura y de la ganadería es la más importante del país, la que mayores capitales posee, la que mayor número de obreros emplea, ¿cómo se ha formado? Primero fué la provincia de Buenos Aires que estableció la construcción, por el Estado, de aquella primera línea tan querida por los porteños; luego fué el gobierno nacional que intervino con la concesión Wedwright para el ferrocarril entre Córdoba y Rosario, al cual alentó y protegió por medio de la concesión de una legua de tierra a cada lado de la vía, para colonización. Luego fueron las garantías sobre el capital y fueron también las exenciones de impuestos; y cuando la industria progresó, cuando ya no necesitaba de esos andadores, mantuvo sólo por la ley Mitre la exención de impuestos aduaneros.

Ese sí es un medio natural de proteger industrias, pero la industria que está basada en el encarecimiento de la vida, no ya en el proteccionismo — entiéndase bien — sino en el prohibicionismo, esa industria no es aceptable, porque es perniciosa para el crecimiento del país.

No he de insistir mucho sobre esta materia, porque no es el momento: estamos a pocas horas de la clausura del Congreso, a quien reclaman su atención asuntos importantes, y no he de incurrir en la desconsideración de tomarle tiempo a los señores diputados que tanto lo necesitan para esos asuntos. Mi objeto está conseguido, porque yo quería demostrar que no hay tales contradicciones y que las críticas que se han hecho a aquel veto a este respecto, hasta fuera del parlamento, son manifiestamente insidiosas. Ellas tienden al argumento "ad hominem", en vez del argumento de fondo; pero se olvida, señor presidente, que esta doctrina ha sido sostenida por eminencias del país.

Tenemos ideas muy claras a este respecto, tanto el señor Presidente de la República como el Ministro de Hacienda, y no es el deseo de hacer mal a determinada industria lo que me ha traído a esta Cámara, sino el deseo de demostrarle la enormidad del impuesto que está en consideración si nos atenemos a la sanción del Senado.

El calzado actualmente, señor, tiene un aforo de cincuenta, más cincuenta, más veinte o sea 120 pesos, con un cuarenta por ciento de impuesto, más un siete adicional, lo que da un por ciento de 56.40 de derecho. El Senado llevó el aforo a 60 más 50, más 60, o sea a 160, y mantiene el derecho de 40 más 7 por ciento adicional, que hace un 47 por ciento, lo que importa el enorme gravamen de 75.20 pesos oro de derechos.

La Cámara ha sancionado el aforo de 50 más 60 por ciento, y ha reducido el impuesto al 25 por ciento más el 7 por ciento adicional, o sea el 32 por ciento de derecho, lo que da un por ciento de 26.60 por ciento.

En presencia de estas dos soluciones tan divergentes, el Poder Ejecutivo no vacila un minuto en optar por la sanción de la Cámara de Diputados. Si la Cámara hubiera querido sancionar otro derecho, si la comisión de presupuesto hubiera querido establecer una escala decreciente en los tributos, lo hubiera hecho; pero ni la comisión de presupuesto, ni la Cámara se preocuparon de ese asunto en esa forma, y lo sancionaron de la manera que acabo de relatar.

Por consiguiente, llegamos a un punto en que la Cámara no tiene sino una sola cosa que hacer: optar por la resolución de la Cámara de Senadores que lleva el impuesto a 75 pesos oro por docena, u optar por la de la Cámara de Diputados, que reduce al 26.60 por ciento. Sancionar la resolución del honorable Senado, sería una monstruosidad tal que no habría un solo diputado que la sostuviera. Supone la sanción del Senado un aforo de 160 pesos oro por docena, lo que daría una estimación en aduana de 29.80 de curso legal por cada par de calzado.

Vendría entonces a tener el calzado de cualquier clase que fuera, ordinario o fino, una estimación de 29.80 por ciento y se le impondría un derecho de 14.35 de curso legal, lo que haría una estimación del precio líquido en la aduana de 3.55 pesos por par.

Enunciar este hecho es entrañar o la [illegible]

Ahora se dice que la sanción de la honorable Cámara de Diputados ha rebajado demasiado el artículo. Y ¿qué remedio tiene esta situación? ¿Por qué no la cuidaron los que hoy sostienen un derecho más elevado? ¿Por qué no la cuidaron en la discusión en la honorable Cámara? ¿Qué remedio hay ni qué culpa tenemos nosotros de que esa sea la situación? Por un lado, 75; por otro, 25; no podemos sino optar, y la opción la dejo librada a la honorable Cámara, en la seguridad de que rechazará la sanción del Senado. (¡Muy bien! ¡Muy bien!)

Señor Dickmann (E.) — Dijo que cada vez que la Cámara ha discutido la modificación de los gravámenes al calzado lo hizo con escándalo y con manifestaciones parciales de la barra. Recordó luégo que el diputado Saccone, defensor de los altos derechos aduaneros a aquel artículo, suscribió anteriormente, sin disidencia, el despacho de la comisión que establecía la rebaja y sostuvo esta situación hasta que, en el momento de la tercera y última revisión de la ley, promovió la cuestión, que el orador calificó de sospechosa. En seguida aludió a la forma en que se trajo al debate el asunto, y dijo que ésta justifica las asperas apreciaciones que mereció el iniciador de parte de los diputados socialistas.

Más adelante expresó el diputado por la capital que los datos suministrados por el señor Saccone, en apoyo de su tesis, eran inexactos.

Abundó el señor Dickmann (E.) en consideraciones concordantes con las que formulara en reuniones anteriores para afianzar sus propósitos favorables a la rebaja proyectada y añadió que defendía un doble interés general: El interés fiscal y el interés de los consumidores.

Es esto—dijo el señor Dickmann (E.)—un asunto escandaloso, y el escándalo se envuelve en mucho ruido, y la Cámara me disculpará use ese término en estricto sentido parlamentario, y no le doy alcance mayor que el sentido literal de la palabra.

Señor Saccone — Es otro.

Señor Dickmann (E.)—Me hace acordar el señor diputado, con su actitud, colocado en la encrucijada de esta sanción, a una actitud muy conocida de los ladrones: cuando la policía sorprende a alguno cometiendo un delito, éste se confunde con la muchedumbre y grita también: ¡ladrón!

Señor Saccone — Ustedes gritan también ladrón contra todo el mundo, y son ustedes los ladrones, y lo voy a probar ahora mismo.

Señor Dickmann (E.) — La actitud es muy conocida. El señor diputado ha intervenido en la primera sanción, ha podido intervenir en la segunda y ha podido hacer todo eso. No lo ha hecho, y ahora quiere promover esta otra situación extraordinaria. La Cámara debe aceptar la sanción del Senado o debe insistir en su sanción. El señor diputado quiere embrollar, confundir y complicar en tal forma el asunto, que la honorable Cámara daría una sanción evidentemente inconstitucional. No puede hacerlo.

Por todas estas razones, me disculpará la Cámara mi vehemencia en esta cuestión, en la que he intervenido muchas veces, y por la cual he tenido muchos disgustos personales y dolores de cabeza, y en la que no me ha guiado, como los señores diputados están convencidos, sino el alto interés público, como a mis colegas. Hemos tenido muchos disgustos con el calzado, y por eso se explica nuestra vehemencia.

La honorable Cámara debe sostener su despacho. Así lo exige el interés público, el buen procedimiento parlamentario, y así lo exige en este momento la docencia pública, el Poder Ejecutivo, y así conviene a los intereses permanentes y fundamentales de la Nación.

Señor Saccone — Replicó al señor Dickmann (E.) y al Ministro de Hacienda, insistiendo, en definitiva, sobre sus puntos de vista conocidos, todos ellos favorables a los industriales del calzado mediante el mantenimiento de impuestos más elevados, en oposición al proyecto de disminución aprobado en dos oportunidades últimas por la Cámara de Diputados.

En el curso de su exposición, el mencionado diputado se personalizó con el señor Dickmann (E.) y se produjeron algunos diálogos acalorados y calificaciones ásperas.

Señor Ortiz—Fundó su voto, y después de considerar las tendencias enunciadas y de juzgar el carácter del debate, estimó la cuestión desde el punto de vista reglamentario y constitucional. En ese sentido manifestó que la proposición pendiente, de desglose y aislamiento de un artículo de la ley para hacer recaer sobre él una sanción expresa como lo quería el diputado por Santa Fe en última revisión, era improcedente e inaceptable. Sobre este punto dijo que la Cámara sólo podía insistir o no insistir en sus votos anteriores.

El diputado por la capital afirmó por último que el estado de la industria nacional del calzado no sería tan gravemente afectado como se había dicho, y lo comparó con las manifestaciones de esa rama de producción en otras épocas análogas.

En seguida se votó el asunto en forma nominal, y a punto de terminarse el recuento de votos, después de obtenerse quórum, se hicieron las siguientes manifestaciones:

Señor Saccone—Hasta ahora voy ganando yo. No hay dos tercios.

Señor Dickmann (A).—¿Quién va ganando?

Señor Saccone—Mi moción. No haga sutilezas.

Señor Ortiz—¿Qué número hay en la casa?

Señor presidente—Ochenta y un señores diputados.

Señor Bard—¿Será posible conseguir número en el recinto?

Señor presidente—Es lo que está procurando la presidencia.

(Continúa la votación).

Señor secretario—Han votado 53 señores diputados por la afirmativa y 27 por la negativa.

Señor Ortiz—Antes de que se proclame el resultado deseo saber si hay algún señor diputado que no haya votado.

Señor Saccone—Eso no interesa ni se ha preguntado nunca. Ahora pido se me informe si mi moción queda triunfante.

Señor Dickmann (E.)—¡Es una vergüenza!

Señor Saccone—Lo que es una vergüenza...

(Suena la campana del recinto).

Señor Rodeyro—Pido la palabra antes que se proclame la votación. El señor diputado Ortiz, con muy buen criterio...

(Se producen nuevos diálogos y suena la campana).

Señor Saccone—Pido que se proclame la votación.

Señor presidente—Señores diputados: la presidencia ha llamado, como les consta a los señores diputados, hasta obtener número, reiteradamente. Hay número suficiente para votar, se va a proclamar la votación.

(Varios diputados hablan simultáneamente y suena la campana).

Señor Rodeyro—Formulo a la presidencia una pregunta reglamentaria: ¿cuántos diputados hay en la casa en este momento?

Señor presidente—Ochenta señores diputados.

Señor Rodeyro—¿Y qué número ha votado?

Señor presidente (Pereyra Rozas)—Ochenta señores diputados.

Señor Dickmann (A)—Pido a la presidencia tenga la amabilidad de informarme si en el recinto se encuentran diputados que no hayan votado, porque de acuerdo con el reglamento ningún diputado que esté en el recinto puede abstenerse de votar.

Señor presidente — La presidencia no tiene conocimiento de ello.

Señor Dickmann (A.) — Hay algún diputado, según me informan, que no ha votado. Como no estoy seguro y no deseo hacer afirmaciones en el aire, espero que el señor diputado que es aludido sabrá aclarar su situación.

Señor presidente — La presidencia no puede saberlo si no lo nombra el señor diputado.

Señor Massone—Pido que se lean los nombres de los señores diputados que han votado.

Señor Dickmann (A.) — Hago la pregunta concretamente. ¿El señor diputado Ceballos, por Córdoba, ha votado?

Señor secretario — Sí, ha votado.

Señor Saccone — No valía la pena que hiciera perder tiempo para eso.

Señor Dickmann (A.) — No ha votado en voz alta y por eso no lo sabíamos.

Señor presidente — Se va a dar lectura de la votación. (Se lee la lista).

Señor secretario — Han votado 53 diputados por la afirmativa y 27 por la negativa. Los que votaron esta última [illegible]

Leumann, Andrés Rivara, E. Horno, Alberto de Diego, A. Cúneo, Atilio Roccatagliata, Francisco Volpe, Argentino Albinao y Homero Soriano.

ECOS DEL FALLECIMIENTO DEL DOCTOR ZEBALLOS

El decano de la Facultad de Ciencias Económicas ha recibido, por intermedio del Ministerio de Relaciones Exteriores,

BOLETIN TELEGRAFICO DEL EXTERIOR — SERVICIO MUNDIAL EXCLUSIVO PARA

SE ACENTUA LA CORDIALIDAD DE LAS RELACIONES ITALO-ESPAÑOLAS

CONSECUENCIAS DE LA VISITA DE LOS REYES DE ESPAÑA A ITALIA

LOS SOBERANOS EN LA BASILICA DE SANTA MARIA MAYOR

ALMUERZO EN EL PALACIO VENECIA OFRECIDO POR MUSSOLINI A PRIMO DE RIVERA

(Especial para LA PRENSA)

ROMA, noviembre 21—Desde anoche llueve y la temperatura es extremadamente baja. Esto no impide que la capital mantenga la animación de los dos días anteriores, pues el número de forasteros llegados de todos los puntos de la península y del exterior pasa de 20.000.

EN SANTA MARIA MAYOR

(Especial para LA PRENSA)

ROMA, noviembre 21—Los reyes, el general Primo de Rivera y la comitiva de los soberanos visitaron esta mañana la basílica de Santa María Mayor, de la cual el rey Alfonso es canónigo honorario, de acuerdo con una concesión otorgada hace algunos siglos a la corona de España.

Las tropas de la milicia nacional rindieron honores a los soberanos, cuando los automóviles que ocupaban y los de los miembros de su comitiva, llegaron a la plaza donde está situado el templo citado. Una banda de música ejecutó al mismo tiempo la marcha real española.

El cardenal Vannutelli, vestido con sus paramentos pontificales, recibió a los reyes en el pórtico principal del templo y después de haberle ofrecido un aspersorio de oro los acompañó, seguidos por todos los miembros de la comitiva, hasta la capilla del Santísimo Sacramento, donde todos se arrodillaron durante algunos minutos.

En seguida, continuaron hasta el altar del Papa, donde el cardenal Vannutelli, autorizado especialmente por el pontífice, celebró una misa que oyeron los soberanos, permaneciendo arrodillados durante la mayor parte del tiempo.

Durante la ceremonia se ejecutó música del abate Perosi y cantaron los coros de la basílica.

Después de la misa el deán del capítulo expuso el Santísimo Sacramento al público y se cantó un solemne tedeum.

Luego, el cardenal Vannutelli dió la bendición con el Santísimo.

Los reyes y los miembros de la comitiva, se dirigieron en seguida a la sacristía, donde el cardenal pronunció un discurso dando la bienvenida a los reyes.

Dijo el cardenal Vannutelli que la visita que han hecho los soberanos a Italia, es otra prueba que manifiesta claramente la adhesión de la dinastía a la religión tradicional de sus antepasados, lo que es suficiente para llenar de satisfacción al capítulo al recibir a los egregios visitantes bajo las arcadas de mil años de existencia.

Después de enumerar las donaciones hechas por los soberanos españoles a esa iglesia, desde la estatua de Felipe IV, hasta el relicario de plata, el cardenal expresó que la donación más importante era la suma anual que se le había acordado al capítulo, el cual eleva diariamente sus plegarias por los soberanos muertos y los que actualmente se hallan en vida.

Dió término a su discurso el cardenal, haciendo una invocación a Dios para que derrame sus bendiciones sobre la nación española y sus gobernantes y formulando sus votos por su constante prosperidad.

El rey Alfonso dió respuesta inmediatamente al discurso del cardenal y declaró que había oído con la más profunda emoción las expresiones con que se habían recordado los vínculos que unen a los soberanos españoles con la venerable y antigua basílica.

Empezando con Fernando e Isabel, agregó, estas relaciones se han mantenido sin interrupción. Mi visita demuestra que los sentimientos que han animado a tantos gobernantes españoles, se mantienen vivos en mi corazón y vivirán lo mismo, me atrevo a afirmarlo, en los corazones de mis sucesores.

Luego, señalando la estatua de Felipe IV, autor de la fundación, dijo que los reyes de España se sienten orgullosos de tener el título de canónigos de la basílica.

Agradeció, por último, al cardenal Vannutelli, que hubiera implorado la bendición de Dios para España, la reina y él mismo.

Como un recuerdo de la visita de los reyes a la basílica, el cardenal obsequió a don Alfonso, con una medalla de oro en cuyo anverso figura la fachada de la basílica y a la reina con un rosario y una medalla de la Virgen.

La misa fué enteramente privada y no se permitió el acceso del público al templo.

EN EL COLEGIO PONTIFICIO ESPAÑOL

ROMA, noviembre 21 (United)—Después de la ceremonia realizada en la iglesia de Santa María Mayor, los reyes y su comitiva se trasladaron al Colegio pontificio español, donde fueron recibidos por monseñor Canali, en representación del pontífice, y el rector señor Jovani.

Conducidos los soberanos a la sala donde se había colocado un trono, el rector dió lectura a un discurso de adhesión a los reyes, en el cual hizo votos por la prosperidad de España y la felicidad de sus soberanos.

Terminada esta breve ceremonia, los reyes recorrieron los diversos departamentos del establecimiento, y se retiraron después, prodigándoles los estudiantes los mismos honores que les tributaron a la entrada.

ALMUERZO EN EL PALACIO DE VENECIA

(Especial para LA PRENSA)

ROMA, noviembre 21 — A las 12, en el gran salón del Palacio de Venecia, se sirvió el almuerzo ofrecido por Mussolini al general Primo de Rivera.

Entre los comensales se hallaban el embajador de España, señor de Reynoso, el embajador de Italia en Madrid, señor Paolucci, los miembros del gabinete y los subsecretarios y otras muchas personas de notoriedad.

Se observó que durante la comida Mussolini y Primo de Rivera conversaban animadamente. En algunos momentos participaron en la conversación otros de los más caracterizados jefes del movimiento fascista.

LOS DISCURSOS

ROMA, noviembre 21 (Havas) — Al servirse el espumante, el general Primo de Rivera, saludado con una gran aclamación, se puso de pie y pronunció el siguiente discurso:

Señor presidente del Consejo de Ministros de Italia: Cuando a bordo del acorazado "Jaime I" recibí el radiotelegrama en el cual vuestra excelencia me hacía el honor de dirigirme esta invitación, yo, poco habituado a los usos diplomáticos, resolví expresar en vuestro bello idioma lo que mi corazón de soldado y de jefe de gobierno y amigo de Italia hoy y siempre, sentía en ocasión de este viaje.

Excelencia: Vuestra figura de ahora en adelante no es solamente italiana sino mundial. Sois apóstol de una campaña contra la disolución y la anarquía que iba a iniciarse en Europa. Habéis sabido hablar al corazón del pueblo, de ese pueblo que se quería fraudulentamente encaminar hacia el mal y con vuestra elocuencia avasalladora habéis ganado rápidamente la causa del orden, el trabajo y la justicia. En esto consiste vuestra obra de maestro y en ella reside vuestra verdadera fuerza.

Vuestro nombre es pronunciado por todos los hombres conscientes con profundo respeto y del mussolinismo se formó un credo y una doctrina de redención que halló inmediatamente en el mundo entero admiradores y prosélitos.

Una gran parte del ejército y del pueblo español, lo diré que hoy es casi la totalidad, comprendió que ante el ejemplo del pueblo hermano de costumbres y de raza podrían realizar también la misma obra de saneamiento. Ello fué el comienzo de la electrificación de la atmósfera que guía hoy a España sobre la vía de la reconstitución, el progreso y el orden.

Tengo la fortuna de poderlo proclamar hoy en este palacio histórico ante el jefe del gobierno italiano, que es también jefe del fascismo.

Nosotros también, excelencia, teníamos en una rica región de nuestra patria una institución secular de civilización y orden que hoy se extiende en todo el país.

Permitidme que al traer como presidente del Directorio a vosotros y a Italia mi saludo en nombre del pueblo español, exalte como jefe de los somatenes al fascismo en su nombre.

Vuestra excelencia, después de haber luchado gloriosamente por Italia, emprendió la lucha en la paz para consolidar y aumentar la grandeza de vuestro país. Debemos todos seguir ese ejemplo muy alto, para bien de la humanidad, con el noble fin de dar a la paz el fuerte apoyo de la justicia, el orden y el trabajo.

Con la conciencia de la fuerza del nuevo lazo de unión entre los dos grandes pueblos del Mediterráneo, yo, como jefe del gobierno español, uno en un solo y respetuoso saludo a los augustos soberanos de los dos países y a todos sus ejércitos de tierra y mar.

Varias veces, durante su discurso, el general Primo de Rivera fué interrumpido por los entusiastas aplausos de los presentes. Sus últimas palabras, pronunciadas con una entonación solemne, dieron motivo a que todos los comensales se pusieran de pie vitoreando a los soberanos de España y a su ejército y armada.

El jefe del gobierno italiano, señor Mussolini, contestó con las palabras siguientes:

Señor presidente: El saludo que me dirigisteis en vuestro nombre y en el del pueblo español, el cual se ha libertado de sus clases políticas insuficientes en el desempeño de la misión que les había sido confiada, halla un profundo eco en mi corazón, y tendrá una repercusión no menos profunda en el corazón de todos los italianos, quienes, de un modo o de otro, marchan por el gran camino abierto por la revolución fascista.

Cuando en el mes de septiembre pasado fuimos informados de vuestro movimiento, pensamos que, aunque empleando un método distinto que correspondía a la diversidad del ambiente político de los dos países, el objetivo podía ser considerado idéntico, es decir, libertar a las fuerzas vitales del pueblo de la influencia nefasta de las doctrinas políticas ya en desuso, y de los hombres incapaces de asumir las pesadas responsabilidades del mando.

La historia del fascismo italiano es reciente, pero está llena de batallas y rica en sacrificios: se cuentan por miles los jóvenes fascistas valientemente caídos para apartar a la nación italiana del peligro de caer en la disolución y en el caos.

Si bien el fascismo es un fenómeno típicamente italiano, no hay duda alguna de que algunos de sus postulados entran en el orden universal, pues muchos países han sufrido y sufren actualmente, debido a la degeneración de los sistemas democráticos y liberales.

El amor de la disciplina, el culto de la belleza y la fuerza y valor de la responsabilidad, el desprecio de todos los lugares comunes, la sed de realidad y el amor hacia el pueblo, pero sin cortesanías grotescas, tales bases, que son fundamentales de la concepción fascista, pueden servir también a los otros países.

Os declaro, señor presidente, que soy optimista en lo que concierne a la solidez y la duración de vuestro gobierno; lo que os aconteció a vos, nos aconteció a nosotros. En los primeros tiempos unos cuantos políticos sin ocupación y melancólicos esperaban desde la mañana a la noche el fin de mi gobierno. Se trata de durar día por día, mes por mes y año por año. Como hemos durado y duraremos, también vos duraréis, ya que vuestro gobierno responde a las necesidades íntimas de la mayor parte de vuestro pueblo.

Entre España e Italia se puede, hoy en día, hablar francamente de fraternidad latina y este viaje está destinado a reforzarla más sólidamente. Todos los pueblos latinos han tenido en su historia varios eclipses; no obstante, luego surgieron grandes auroras; se han producido paralizaciones, pero luego se reanudaba la marcha. En efecto, las razes mediterráneas poseen fuentes inagotables de vitalidad.

Señor presidente, habéis conocido a la Roma inmortal, pero dentro de algunos días tendréis la oportunidad de ver las otras ciudades de Italia y experimentaréis, también en Florencia, Bolonia y Nápoles, la sensación exacta de la fuerza invencible del fascismo y del enorme apoyo que encuentra en todas las clases de la población.

Permitidme, señor presidente, que al saludaros brinde en homenaje a vuestros soberanos y vuestros colegas del directorio y levantar bien alto nuestros gallardetes bañados en sangre, en honor de todo el pueblo español, el cual se encamina con paso seguro a ocupar nuevamente su sitio en la vida de la historia europea.

VISITA AL DIRECTORIO FASCISTA

(Especial para LA PRENSA)

ROMA, noviembre 21 — Terminado el almuerzo, y después de un rato de sobremesa, el general Primo de Rivera, acompañado por los señores Bueno y Pujol, visitó el directorio del partido fascista, siendo recibido en el vestíbulo del palacio por los señores Michele, Bianchi, Giunta, Starace, Balbo, Farinacci y Piero Bolzon.

Introducido en el gran salón el general Primo de Rivera fué aclamado por más de 500 personas.

Después de las presentaciones el general Primo de Rivera agradeció la cordial manifestación de que había sido objeto de parte de la dirección central del partido fascista.

En su breve discurso el presidente del directorio militar de España enalteció a Italia y al fascismo, terminando con la siguiente declaración:

Debo a mi viaje a Italia el haber experimentado una de las más intensas emociones de mi vida, poniéndome en contacto con el corazón fascista, aquí, en esta gran metrópoli, donde vibra tanto ardor patriótico, que los escépticos nunca podrán comprender. ¡Viva Italia!

El nombre del directorio fascista, y en castellano, contestó el señor Piero Bolzon, quien, con palabras cálidas y vibrantes, hizo el más alto elogio del patriotismo español.

Se inició después una conversación general durante la cual el general Primo de Rivera hizo innumerables preguntas acerca de la organización de ese partido y elogió entusiastamente la eficiencia de la obra realizada por la agrupación.

Le fué ofrecida luego una copa de espumante, y el general Primo de Rivera aprovechó la oportunidad para alzar su copa por el señor Mussolini y el progreso del partido fascista.

IMPORTANTES DECLARACIONES DE AMBOS JEFES POLITICOS

EN EL INSTITUTO INTERNACIONAL DE AGRICULTURA

RECEPCION EN EL QUIRINAL -- BANQUETE EN LA EMBAJADA ESPAÑOLA

EL ALCANCE DE LA VISITA JUZGADO POR LA PRENSA

EN EL INSTITUTO INTERNACIONAL DE AGRICULTURA

(Especial para LA PRENSA)

ROMA, noviembre 21 — Los reyes de España e Italia, con el príncipe heredero Humberto di Piemonte, visitaron por la tarde el Instituto Internacional de Agricultura.

Habían sido invitados los miembros del cuerpo diplomático, que son a la vez delegados de sus gobiernos respectivos en la dirección del Instituto, y otros personajes, así como los ministros De Stefani y Corbino.

El senador Pantano, vicepresidente de la citada institución, al dar la bienvenida al rey Alfonso, puso de relieve los esfuerzos que hace España para mejorar su agricultura, como asimismo la valiosa cooperación que presta al funcionamiento del Instituto.

Al contestar al rey Alfonso, manifestó que su visita le proporcionaba una oportunidad para expresar su admiración por el rey Víctor Manuel y la nación italiana, que han creado una institución que ha atraído a los agricultores de todo el mundo.

Su presidente me ha llamado el primer agricultor de España. Yo solamente me he consagrado al mejoramiento de las propiedades de mi familia. El que ha interpretado los sentimientos de las naciones aquí representadas, el que realmente es digno del nombre de primer agricultor del mundo, es el rey Víctor Manuel. El sólo, pues, merece la gratitud de todos los agricultores de buena fe.

En nuestras escuelas, en nuestras campiñas y también entre los españoles emigrados en la América latina, el nombre de Víctor Manuel es conocido y apreciado.

A continuación, el rey recorrió el establecimiento y demostró especial interés por el departamento de estadísticas.

RECEPCION EN EL QUIRINAL

(Especial para LA PRENSA)

ROMA, noviembre 21 — A las 17, en los salones del Quirinal, se realizó una brillante y fastuosa recepción, ofrecida por los reyes de Italia a los soberanos españoles, y a la que concurrieron las autoridades, los diplomáticos y la nobleza romana.

Entre las personalidades que concurrieron a la recepción se hallaban el generalísimo Díaz, el ministro de Marina, almirante Thaon di Revel, el presidente del Senado, señor Tittoni, de la Cámara, señor De Nicola, el ministro de Colonias, señor Federzoni, y el secretario de la presidencia, señor Acerbo.

El señor Mussolini ostentaba la insignia de la orden de Carlos III, y el general Primo de Rivera lucía la faja de la orden de San Mauricio.

El rey Víctor Manuel y el príncipe heredero llevaban el Toison de Oro, y el rey Alfonso el collar de la Annunciata.

BANQUETE EN LA EMBAJADA ESPAÑOLA

(Especial para LA PRENSA)

ROMA, noviembre 21 — Esta noche el rey Alfonso ofreció, en la embajada española ante el Quirinal, un suntuoso banquete en honor del rey Víctor Manuel, de la reina Elena y del príncipe heredero.

Concurrieron también los miembros del gabinete.

A su regreso al Quirinal los soberanos fueron aclamados con gran entusiasmo por la multitud que esperaba el paso de los reyes y su comitiva, a pesar de la lluvia que caía.

AGASAJOS A LOS PERIODISTAS ESPAÑOLES

(Especial para LA PRENSA)

ROMA, noviembre 21 — La Asociación de la Prensa dió un "lunch" a los corresponsales de diarios españoles.

Durante el acto reinó la mayor cordialidad.

Al vibrante saludo del presidente de la Asociación, senador Bergamini, contestó con un galano y conceptuoso discurso, el periodista español señor Maquito.

LA ESCUADRA ESPAÑOLA EN NAPOLES

(Especial para LA PRENSA)

NAPOLES, noviembre 21 — Esta mañana llegaron los acorazados españoles "Jaime I" y "Alfonso XIII".

Un gentío enorme se reunió en el puerto, y saludó a la bandera española con entusiastas vítores.

El comandante general del puerto, dió la bienvenida a los marinos españoles, quienes, una vez terminadas las operaciones propias de atracar al muelle, devolvieron la visita, cambiándose con tal motivo breves discursos, inspirados en una afectuosísima cordialidad entre los dos países.

Por la tarde el almirante jefe de la flota y su estado mayor, así como los oficiales francos de servicio, partieron en dirección a la capital.

Se espera de un momento a otro la llegada de la escuadra italiana, al mando del almirante Solari.

IMPRESIONES EN ESPAÑA

(Especial para LA PRENSA)

MADRID, noviembre 21—La solemne y conmovedora visita de los reyes a Italia y el inusitado recibimiento que se les tributó, consolidará las relaciones entre los dos países.

Los elementos de las derechas realzan la importancia del discurso del rey en el Vaticano. "El Debate", órgano católico, dice que por los labios del monarca, habló la España pretérita, presente y futura, pues su vibrante discurso tiene un alto significado religioso y político, y que el homenaje tributado al pontífice, elevará el prestigio de la Santa Sede ante los pueblos apartados de la religión por el cisma y la heregía.

La política anticlerical de los últimos lustros, entibió las relaciones entre Madrid y el Vaticano. Después del golpe de Estado, nadie osará agitar en España el problema religioso.

El regionalismo no puede ser un peligro para la patria, siempre que medie el ideal religioso; el regionalismo antirreligioso, sería parricida; pero el regionalismo católico, supeditando la política a la religión, garantiza la unidad nacional.

Elogia luego la feliz alusión que hizo don Alfonso de los católicos americanos y dice que el rey se siente representante de toda la raza española, extendida en ambos continentes, y recoge los anhelos de las prósperas iglesias hispanoamericanas.

Por su parte, "El Liberal", continuando su campaña, excita a la opinión a contribuir a restaurar el régimen liberal.

Dice dicho órgano, que la nueva constitución debe atender primeramente a la libertad de conciencia, de la que es expresión concreta y terminante, la libertad de cultos; que en Italia se la respeta, y que no se puede ser "mas papista que el Papa".

Afirma también, que todos se dignificarían con la independencia espiritual que supone la libertad de cultos, y que el Estado español estaría en una posición más elevada sino tuviera ninguna religión.

"La Libertad", en un artículo que suscribe el señor Zulueta, deplora el odio con que se ha mirado a los evangélicos librepensadores krausistas cristianos, no confesionales, como Sanz del Río, Giner de los Ríos, Salmerón, Pi y Margall, Azcárate y otros grandes españoles contemporáneos, de conciencia pura y hondamente religiosa.

No olvidemos, agrega, que existen cementerios católicos y cementerios civiles; que toda la tierra es sagrada y que todos son, igualmente, españoles. Jesús dijo: "en la casa de mi padre hay muchas moradas"; y es necesario, dice "La Libertad", que haya también moradas iguales de dignidad y libertad, para todos aquellos que, con unas u otras creencias, pero con recta voluntad, buscan el bien público y aman la justicia.

M. MARTIN FERNANDEZ.

MADRID, noviembre 21 (Havas)—El gobierno ha recibido numerosos telegramas de felicitación, por el éxito obtenido por los soberanos españoles en su viaje a Italia.

COMENTARIOS DE LA PRENSA EN LOS ESTADOS UNIDOS

(Especial para LA PRENSA)

NUEVA YORK, noviembre 21 — El "New York Times", comentando las largas conferencias sostenidas por el señor Mussolini y el general Primo de Rivera, dice que aun cuando no se conoce con exactitud lo tratado en esas entrevistas, es lógico creer, que la visita del rey Alfonso a Italia, tiene por objeto principal, amancipar a España de la posición de satélite de sus vecinos poderosos, y de estrechar los vínculos entre ambas penínsulas, cuyos intereses en el Mediterráneo son idénticos.

Otra de las cuestiones en que ambos países tienen un punto de vista análogo, es la que se refiere a sus relaciones con las repúblicas sudamericanas, en las que, tanto España como Italia, cuentan con grandes oportunidades para el desarrollo industrial y comercial, y que hasta ahora no han aprovechado debidamente, a causa de la negligencia de sus emigrantes, con lo cual han favorecido la competencia inglesa y alemana, y más recientemente, la norteamericana.

No obstante, dice el "New York Times", tanto España como Italia, están ahora dispuestas a conquistar los mercados sudamericanos y a cultivar los lazos que unen a ambos pueblos.

Después de hacer destacar el impresionante brindis pronunciado por el rey Alfonso, en el banquete de gala servido en el Quirinal, el diario termina diciendo que, sin duda alguna, ambos monarcas y los jefes de sus gobiernos, trabajan por la inmediata y completa ejecución de su nueva política.

LOS CATOLICOS SUDAMERICANOS

ROMA, noviembre 21 (United)—La agencia Volta dice, que en los círculos del Vaticano se indica que, además del pedido formulado por el rey Alfonso, en el sentido de que se aumente el número de cardenales en la América del Sur, solicitud que, sin duda alguna, contará con el favor del pontífice, existen las demandas formuladas en ese sentido por los católicos sudamericanos, lo que viene a constituir una parte integral de las relaciones entre la Santa Sede y esos países, de los cuales, varios han solicitado también que se aumente su representación nacional en el Sacro Colegio.

INFORMACIONES DIVERSAS

(Especial para LA PRENSA)

ROMA, noviembre 21 — En las ciudades de Florencia, Bolonia y Nápoles se hacen grandes preparativos para recibir a los soberanos de España.

ROMA, noviembre 21 (United) — "Il Messaggero" confirma la información referente a que los reyes de España volverán el viernes al Vaticano, con objeto de visitar el museo y las galerías y conversar detenidamente con el pontífice. Harán esta visita privadamente y con el carácter de incógnito.

ROMA, noviembre 21 (United) — Los diarios hacen notar que anoche, después del banquete efectuado en el Quirinal en honor del cuerpo diplomático, el rey Alfonso conferenció sucesivamente con el subsecretario señor Finzi y el comisario de volación señor Mercanti, hablando con ellos acerca del desenvolvimiento de la volación y de los tipos mejores de aeroplanos.

Después el soberano conversó con el general De Bono respecto a la organización de la milicia nacional.

Sostuvo también, por segunda vez, una larga conversación con el jefe del gabinete, señor Mussolini.

INFORMACIONES ARGENTINAS

LOS RESTOS DEL VOLADOR ZANNI

Su traslado a Buenos Aires

(Especial para LA PRENSA)

GENOVA, noviembre 21 — Los restos del teniente volador argentino Zanni, víctima en el accidente ocurrido hace algunos meses cerca de Pisa, serán embarcados el sábado próximo en el vapor "América", que zarpará el mismo día para Buenos Aires.

Al traslado de los restos, desde la cámara mortuoria hasta el puerto, asistirán las autoridades civiles y militares, las asociaciones con sus banderas y gallardetes respectivos y la población, invitada por un comité popular.

El gobierno nacional será representado por un alto funcionario.

(Especial para LA PRENSA)

GENOVA, noviembre 21 — Los estudiantes de la Universidad de ésta formarán escolta de honor en la ceremonia del traslado de los restos del teniente argentino Zanni.

EXPOSICION DE LECHERIA EN BUENOS AIRES

PARIS, noviembre 21 (United) — El ministerio de Relaciones Exteriores recibió el programa de la exposición internacional de lechería e industrias frigoríficas que se celebrará en Buenos Aires en 1924.

Ese programa fué comunicado a los industriales franceses para resolver su participación.

PELICULA CINEMATOGRAFICA DE LA ARGENTINA

PARIS, noviembre 21 (United) — La legación argentina en esta capital recibió una película de propaganda, comparando la Argentina de 1883 con la de hoy.

Esta película será exhibida próximamente en París y en las provincias.

EL CONSUL GENERAL NORTEAMERICANO EN BUENOS AIRES

NUEVA YORK, noviembre 21 (United)—Mr. Harry Hays Morgan, cónsul general en la Argentina, salió para Wáshington para conferenciar con algunos funcionarios.

Morgan regresará el jueves y piensa embarcarse para Buenos Aires el 2 de enero.

RUSIA

LA ABSOLUCION DE CONRADI

Declaraciones de Tchitcherin

MOSCU, noviembre 21 (United) — El comisario de Relaciones Exteriores, Tchitcherin, entrevistado con motivo de la absolución de Conradi, el acusado por el asesinato del delegado soviétista en Italia, Vorowski, dijo que esto no debe ser olvidado por la "burguesía suiza" y que tanto los asesinos de Vorowsky como la nación suiza tendrán razones para recordarlo.

Hay un país en el mapa, dijo, que está marcado en negro, y con el cual no tendrá Rusia relaciones directas ni indirectas, pues este país renunciaría a todos los beneficios antes que hacer ningún contrato con una empresa suiza.

Rusia no comprará nunca mercaderías suizas y los miembros de los soviets no visitarán nunca ese país.

ESTADOS UNIDOS

LAS EMPRESAS FRIGORIFICAS

Examen de la contabilidad

UNA MEDIDA DEL GOBIERNO

WASHINGTON, noviembre 21 (United) — El secretario de Agricultura, Mr. Wallace, ha exigido formalmente a los frigoríficos Swift, Wilson y Cudahy que permitan a los contadores federales examinar sus libros de contabilidad para determinar la importancia de sus respectivas transacciones de carnes y los beneficios obtenidos.

Se ha dado a dichas compañías como plazo hasta el viernes próximo, para que declaren si aceptan o rechazan esta orden.

En el caso de que se nieguen al examen de sus contabilidades se prepara el gobierno a invocar las penalidades prescriptas en la ley especial sobre corrales de ganados para frigoríficos. Se entiende que las compañías luchan para evitar que se descubran ciertos hechos confidenciales de sus operaciones.

El secretario Wallace exige informes demostrativos de la propiedad real y su manejo, y además investigar todos los más minuciosos detalles y copiar todos los documentos "para determinar si las rendiciones de cuentas y memorias son correctas, y poner en descubierto completamente las transacciones."

Desea también examinar y comprobar los balances y las declaraciones de ganancias y pérdidas, y obtener una información fidedigna de las agencias y sucursales de las compañías, así como del carácter de sus negocios y de sus métodos de contabilidad.

LA POLITICA INTERNACIONAL

Petición a Mr. Coolidge

WASHINGTON, noviembre 21 (Havas)—Los representantes de todos los credos protestantes de Estados Unidos someterán hoy al presidente, Mr. Coolidge, un voto para que ejerza su influencia en favor de la entrada de los Estados Unidos en la Corte Internacional de Justicia, y que Mr. Hughes convoque la conferencia económica internacional encargada de resolver los problemas europeos.

LAS ELECCIONES EN SANTO DOMINGO

Causas del aplazamiento

WASHINGTON, noviembre 21 (United) — El departamento de Estado ha sido informado de que las elecciones en Santo Domingo, de las cuales depende la evacuación de las tropas norteamericanas, han sido aplazadas a causa de la disputa entre los dominicanos por el registro indebido de los documentos requeridos según la ley electoral.

Los jefes de partido fueron quienes acordaron el aplazamiento.

COMUNICACIONES RADIOTELEFONICAS

NUEVA YORK, noviembre 21 (United) — Varias de las más poderosas estaciones "broadcastings" de los Estados Unidos han arreglado con las estaciones británicas el cambio de programas, durante la semana que se iniciará el día 25 a las 10.

Entre los discursos del programa que serán oídos en los Estados Unidos, figuran el del príncipe de Gales, del primer ministro Baldwin y del senador Marconi.

AGRICULTORES NORTEAMERICANOS EN ALEMANIA

NUEVA YORK, noviembre 21 (United) — El corresponsal del "Journal of Commerce" en Francfort del Main, anuncia que una comisión de agricultores norteamericanos se encuentra actualmente visitando la zona de la potasa, y estudiando la posibilidad de un intercambio de trigo norteamericano por fertilizantes.

Parece que los productores de la potasa están dispuestos a aceptar las proposiciones enunciadas.

El congreso de los hoteleros

NUEVA YORK, noviembre 21 (Havas) —La Alianza Internacional de Hoteleros, que celebra un congreso en esta ciudad, ha resuelto que el próximo se reuna en París, en el año 1926.

Viaje del embajador chileno

WASHINGTON, noviembre 21 (United) —El doctor Beltrán Mathieu, embajador de Chile en esta capital, se dirigió hoy a Nueva York, acompañado de su señora, Elena Serrano, donde se embarcará para Chile en el vapor "Aconcagua" que zarpará el sábado próximo.

Durante su ausencia, el doctor Matheu será reemplazado por el secretario de la embajada, doctor Oscar Gana Serruys, con el carácter de encargado de negocios.

Exposición de arte culinario

NUEVA YORK, noviembre 21 (Havas) —En el Gran Central Palace fué inaugurada hoy la exposición del arte culinario francés, que obtuvo buen éxito.

Condena del explorador Cook

FORT WORTH, noviembre 21 (United — El doctor Frederick Cook, explorador ártico, que pretender haber descubierto el polo Norte, y a quien se procesaba por el delito de estafa mediante acciones de empresas petrolíferas, ha sido sentenciado a la pena de 14 años de prisión y al pago de una multa de 12.000 dólares.

ALEMANIA

DESARROLLO DE LOS ACONTECIMIENTOS POLITICOS ALEMANES

SITUACION DEL GABINETE -- ACTITUD DE LOS PARTIDOS

GRAVES CARACTERES QUE PRESENTA EL ASUNTO DE LOS VIVERES

NEGOCIACIONES PARA REANUDAR EL TRABAJO EN LA ZONA OCUPADA

ACTITUD DE FRANCIA Y BELGICA FRENTE AL REICH

LA SITUACION

MAGUNCIA, noviembre 21 (United)—En vista de la decisión del gobierno de Berlín de poner fin a la distribución de la indemnización a los desocupados, estos últimos se están uniendo en gran número a los separatistas.

Quinientos desocupados invadieron hoy el palacio municipal pidiendo el pago del subsidio, pero el alcalde se negó terminantemente a oirlos.

BERLIN, noviembre 21 (United)—Se discute en los centros políticos del Reichstag la formación de un gabinete de coalición por los centristas, socialistas y demócratas, como aquella que sostuvo al gabinete presidido por el doctor Wirth.

Este gabinete sería presidido, posiblemente, por el actual presidente del Estado y primer ministro de Wurtemberg, doctor Hieber.

BERLIN, noviembre 21 (United) — El gabinete decidió retirar las tropas de Sajonia y consideró el rechazo del estado de sitio; pero no llegó a una decisión sobre el asunto.

BERLIN, noviembre 21 (United) — Resuelto a que no ingrese en el Reichstag, en la sesión de mañana, el diputado Remmele, que había sido expulsado y regresó esta mañana, el presidente Loebe ha impartido órdenes severas para que sólo sean abiertas dos puertas del edificio y ambas sean cuidadosamente custodiadas.

En el caso de que otros diputados comunistas se propusieran provocar disturbios, como hizo Remmele, serían igualmente obligados a desalojar el Reichstag, por orden del presidente.

EL PROBLEMA DE LOS VIVERES

BERLIN, noviembre 21 (United) — El hecho de ser hoy día feriado y de estar los almacenes cerrados, impidió que continuaran los desórdenes, asaltos y saqueos de la noche anterior.

Esta madrugada la policía pudo comprobar que docenas de panaderías fueron saqueadas.

Dos vagones ferroviarios, con un cargamento de margarina, fueron también completamente saqueados por la muchedumbre, como igualmente varios comercios de ropas.

La policía logró arrebatar a los saqueadores una gran cantidad de los artículos sustraídos de los comercios.

La jefatura de la policía dió anoche la "alarma número 4", que significa que todo el cuerpo de policía debe acudir a los sitios en que se produzcan los desórdenes, sin quedar guarnición alguna en los cuarteles.

BERLIN, noviembre 21 (United) — A causa de los disturbios que afectan la situación alimenticia, es casi imposible conseguir varios de los artículos de mayor consumo, como los huevos, las manzanas y otros, que han llegado a precios increíbles.

La carne continúa alrededor de un dólar por libra, de las clases más ordinarias. Se sabe que los vendedores aumentarán el precio mañana.

El tocino, las patatas y la manteca están muy escasas y los precios son muy elevados.

(Especial para LA PRENSA)

PARIS, noviembre 21 — Comunican de Estrasburgo que el gobierno de Baden decidió que los acaparadores de artículos de primera necesidad y todos aquellos que vendan sus mercaderías con ganancias excesivas, sean llevados ante los tribunales y que se obligue a los culpables a ejecutar trabajos manuales severísimos y se les castigue con un régimen alimenticio riguroso.

BERLIN, noviembre 21 (United)—La policía desplegó hoy gran actividad en los barrios obreros del Norte de esta capital, así como en los aristocráticos de los alrededores de Charlottenburg y en Wilmersdorf, donde fueron asaltados dos pequeños comercios.

Resultaron heridos dos agentes de policía y dos amotinados.

Ha provocado nuevos disturbios el alza de los precios de los artículos de consumo, especialmente del pan, a consecuencia de la nueva baja del marco, tanto más cuanto que los salarios no se modificarán sino en la próxima semana. Así, por ejemplo, el precio del pan subió de 67 "pfenigs" oro a 70.

En algunos casos, los comerciantes no pudieron dar el vuelto de billetes de 5.000.000 millones de marcos, lo que irritó al público.

EN SAJONIA

BERLIN, noviembre 21 (Havas) — Con carácter oficioso se anuncia que las autoridades alemanas se esfuerzan en justificar la detención de oficiales franco-belgas en Sajonia, pretendiendo que la actitud de un oficial belga pareció sospechosa, por cuanto quemó varios papeles que debían ser de importancia y poseía, además, un mapa en el que figuraba el emplazamiento de las fuerzas de la "reichswehr".

Las autoridades alemanas pretenden que la actitud de los citados oficiales es censurable, ya que el tratado de Versalles no permite control alguno sobre la organización de la "reichswehr", que realiza las funciones de policía en Sajonia.

BERLIN, noviembre 21 (United)—Se anuncia que el ex primer ministro de Sajonia, señor Zeigner, fué arrestado bajo la inculpación de venalidad.

EN RENANIA

BERLIN, noviembre 21 (Havas) — La nota que el gobierno alemán ha enviado a Francia, pretende que las tropas francesas apoyaron el movimiento separatista en la Renania.

DECLARACIONES DE M. JASPAR

BRUSELAS, noviembre 21 (Havas) —El ministro de Relaciones Exteriores de Bélgica, señor Jaspar, entrevistado hoy por un grupo de periodistas, declaró que la política actual del gobierno belga tiende especialmente a evitar guerras futuras.

El señor Jaspar manifestó su asombro por el hecho de que el gabinete alemán, presidido por el señor Stresemann, y contando en su seno con tres ministros socialistas, haya entregado al ex kronprinz de Alemania los pasaportes necesarios para regresar a Oels.

El señor Jaspar puso de relieve el hecho de que cinco años después de la guerra, los laboristas alemanes se unen a los imperialistas para llamar al heredero de los emperadores de Alemania, el símbolo más viviente del militarismo prusiano.

(Especial para LA PRENSA)

BRUSELAS, noviembre 21 — Hablando en la Cámara de Diputados, el ministro de Relaciones Exteriores, M. Jaspar, sobre el regreso a Alemania del ex kronprinz, dijo que el canciller alemán, señor Stresemann debe saber que no tiene ante él a una nación de polltrones.

El ex ministro y diputado Vendervelde, en nombre de la fracción socialista de la Cámara, se adhirió a las declaraciones del ministro.

EN FRANCIA

(Especial para LA PRENSA)

PARIS, noviembre 21 — En vista de la importancia que reviste la mayoría de los asuntos políticos de actualidad, la comisión de negocios extranjeros de la Cámara de Diputados, dirigió una comunicación al jefe del gabinete, M. Poincaré, rogándole presentarse próximamente ante ella, a fin de dar explicaciones.

PARIS, noviembre 21 (Havas)—Las Cámaras de Comercio francesas en el extranjero dirigieron una nota al jefe del gabinete francés, señor Poincaré, manifestándole su agradecimiento por la energía y la clarividencia de que dió pruebas en defensa de los intereses franceses, reclamando, además, para Alemania, que quedó industrialmente intacta, cargas iguales que para los demás pueblos.

PARIS, noviembre 21 (United) — Con respecto de la noticia recibida de Wáshington, de que se espera que las naciones europeas arreglen sus deudas de guerra, se sabe que la política que sostiene al respecto el primer ministro M. Poincaré, es la de que Francia está imposibilitada para pagar el total de su deuda, y aun los intereses de ella, mientras no hayan sido pagadas las reparaciones por las devastaciones del territorio francés.

Sin embargo, el primer ministro francés desea enviar una comisión a Wáshington para explicar la situación de Francia a este respecto.

EN LA ZONA OCUPADA

PARIS, noviembre 21 (United) — Comunican de Dusseldorf que los agentes de Stinnes informaron a los aliados sobre sus propósitos de reanudar las negociaciones recientemente fracasadas, para la continuación de los trabajos en las minas y fábricas en el Ruhr.

Parece que los aliados consentirán en reanudar esas negociaciones si el grupo de intereses de Stinnes rechaza las últimas limitaciones al trabajo dictadas por el canciller Stresemann.

DUSSELDORF, noviembre 21 (Havas) — Se asegura que las negociaciones entre las autorid

"LA PRENSA" DE SUS CORRESPONSALES PERMANENTES EN LAS PRINCIPALES CAPITALES

IMPORTANTE REUNION DEL CONSEJO DE EMBAJADORES

ACUERDO SATISFACTORIO SOBRE LA NOTA A ALEMANIA

ADVERTENCIAS RESPECTO A LA VUELTA DEL EX-KRONPRINZ

SE REANUDARA POR LOS ALIADOS EL CONTROL MILITAR

EL RESULTADO DE LA ASAMBLEA SEGUN LOS CORRESPONSALES

SE ALEJA EL PELIGRO DE LA RUPTURA DE LA ENTENTE

LONDRES, noviembre 21 (United) —Se anuncia de fuente autorizada que el gobierno británico devolvió al embajador en Francia, lord Crewe, el proyecto de nota aliada a Alemania, introduciendo en ella algunas modificaciones en la redacción.

PARIS, noviembre 21 (United) — El consejo de embajadores se reunió hoy, a las 17.

Se llegó a un completo acuerdo sobre el texto de la nota que se enviará a Alemania, relativa al control aliado y al ex kronprinz.

TEXTO DE LA NOTA

PARIS, noviembre 21 (United) — El texto de la comunicación aliada a Alemania, en la parte en que se refiere al ex kronprinz, toma nota de la promesa del gobierno de Berlín de no permitir el regreso del ex káiser, de la renuncia del ex kronprinz a "sus derechos al trono', que se considera válida, sin permitirse su anulación, y concluye:

Mientras tanto, Alemania que, para escapar al cumplimiento de las obligaciones que le impuso el tratado en lo que concierne al control militar, evoca dificultades internas, con pleno conocimiento de que cometía una infracción, autorizó el regreso del ex kronprinz, cuya presencia en el país no puede pasar inadvertida y puede provocar graves complicaciones internas y externas.

En esta situación los aliados se ven obligados a declarar a Alemania que la hacen completamente responsable de las consecuencias que pudiera derivarse, y creen de su deber llamar la atención de Alemania hacia los peligros que la situación puede acarrear, pues si se presetna ese peligro, los aliados se verán en la necesidad de concertar su acción para afrontarlo.

Respecto al control militar en Alemania, declara la nota que éste debe reanudarse inmediatamente, y que el Reich debe salvaguardar la vida de los funcionarios aliados y adoptar todas las medidas adecuadas si se pretendiera impedir su trabajo.

PARIS, noviembre 21 (United)—La carta de M. Poincaré que acompaña la nota enviada a Alemania, se refiere a la carta de von Hoesch, concerniente a la renuncia del ex kronprinz al trono, con el siguiente texto de dicha renuncia:

Por el presente documento, renuncio expresamente y para siempre a todos los derechos a la corona de Prusia o a la corona del emperador que me pudieran pertenecer por virtud de la renuncia del emperador y rey, o por virtud de otros títulos.

Wieringen, diciembre de 1918.—Wilhelm.

Hoesch agrega:

El ex kaiser no ha expresado ningún deseo de regresar a Alemania, y además el gobierno no permitiría su vuelta.

PARIS, noviembre 21 (United) — La nota sobre el control de los armamentos dirigida por el consejo de embajadores a Alemania, empieza por formular una protesta a causa de la aparente intención de ese país de oponerse a la labor de las comisiones interaliadas.

Dice que los aliados temen que los obstáculos que así se oponen, contribuyan al desarrollo de los desórdenes y a las dificultades de que Alemania se queja. Por el contrario, dice que los aliados trataron siempre de disminuir las dificultades.

Por consiguiente—agrega—los aliados se ven obligados a mantener las misiones de control y a pedir que se le respeten sus derechos para el pleno ejercicio de sus deberes.

La comisión de control y la de garantías tienen la responsabilidad de decidir respecto de las operaciones que sean factibles y necesarias para la seguridad aliada y la tranquilidad del país. Los aliados estiman que en todo caso el gobierno alemán está obligado a facilitar a la misión interaliada la visita e inspección de los armamentos, que es su principal tarea.

Los aliados desean que la obra de la comisión interaliada y la vigilancia aeronáutica sean puestas en práctica inmediatamente. En el caso de que el gobierno alemán o los nacionales se opongan, los aliados se reservan el derecho de adoptar las medidas que estimen convenientes para asegurar el cumplimiento del tratado.

CRONICAS DE CORRESPONSALES

LONDRES, noviembre 21 (United) —El acuerdo a que llegaron los embajadores significa un gran triunfo diplomático para la Gran Bretaña y los Estados Unidos, y constituye tal vez el comienzo de un nuevo capítulo de la historia de Europa.

Se llegó al acuerdo sobre la base de las proposiciones inglesas, acerca de las cuales el gobierno británico no quiso ceder aún a riesgo de que Francia declarase la guerra a Alemania.

El triunfo corresponde en primer término a Inglaterra y es el primero que el Foreing Office haya obtenido en la política europea desde que terminó la guerra. Sin embargo, los ingleses reconocen que lo deben al apoyo de los Estados Unidos, sin el cual la "entente" ya habría dejado de existir.

Se pueden resumir como sigue los resultados obtenidos durante la presente semana:

En primer término, Bélgica no quiso seguir a la zaga de Poincaré; no estaba dispuesta a continuar viajando en el mismo coche que el presidente del consejo francés, porque temía una caída.

Italia, por su parte, aceptó sin vacilar la tesis sostenida por Inglaterra.

Se sabe, por otra parte, de fuente autorizada que el presidente Millerand intervino y consiguió que M. Poincaré se mostrase algo moderado.

Finalmente, los Estados Unidos cooperaron en las recientes negociaciones, lo que los ingleses consideran resultado más importante que todos los demás.

Antes de darse a la publicidad las notas se había anunciado, el fracaso de la conferencia, pero ahora se sabe que se obtuvieron en ella varios resultados importantes.

El primero fué la participación de los Estados Unidos en el arreglo de los asuntos europeos, y también las palabras claras y significativas que el secretario de Estado, Mr. Hughes, dijo al embajador de Francia en Washington, M. Jusserand.

A estos hay que agregar que, según la opinión inglesa, los recientes sucesos convencieron a muchos norteamericanos de que la política de Poincaré entrañaba un peligro para la paz.

Finalmente, volvió a hablarse de la consolidación de las deudas.

En Inglaterra se aprecia lo mucho que se debe a la intervención de los Estados Unidos.

En cuanto al plan de convocar una conferencia para examinar el problema de las reparaciones, su mismo fracaso produjo un excelente resultado diplomático, porque aisló a Poincaré, lo que habría sido imposible sin la participación de los Estados Unidos, porque el presidente del consejo francés demostró por primera vez que es capaz de hacer concesiones cuando lo juzga necesario.

Quedará restablecida la "entente" y volverán las querellas entre Inglaterra y Francia? Esto depende de si continúa el actual estado de ánimo o si se trata sólo de incidente momentáneo. Los ingleses, que recuerdan que la "entente" se ha salvado de muchos peligros esperan lo mejor, pero no se atreven a abrigar esperanzas excesivas.

Mo. CANN.

PARIS, noviembre 21 (United) — El consejo de embajadores ha salvado laboriosa y temporariamente la "entente", mediante varias reservas y concesiones mutuas entre los ingleses y franceses,

Los franceses desistieron de su anterior pedido, de que el ex kronprinz fuese internado, e Inglaterra, por su parte, consintió en participar en una amenaza más o menos vaga a Alemania respecto de las penalidades de que sería pasible en caso de que la vuelta del príncipe a ese país tuviese graves consecuencias.

Francia hizo una reserva sobre la cual el primer ministro M. Poincaré insistió especialmente, y fué la siguiente:

Francia es libre y juez de su propia seguridad, y en este concepto ha resuelto permanecer en el territorio del Rhin hasta que Alemania haya cumplido las estipulaciones del tratado.

El presidente del consejo, M. Poincaré, dijo después que era indispensable mantener la unidad de los aliados y que por el momento sólo queda por saber si Alemania se conformará con las decisiones adoptadas.

M. Poincaré declaró que es posible que el régimen interaliado pueda ser aplicado a los ferrocarriles de la región del Rhin, el cual podría, después, ser reemplazado por el régimen franco-belga.

Los franceses están muy poco satisfechos con el arreglo, pero declaran que creyeron conveniente poner por encima de todo la preservación de la "entente".

WEBR MILLER.

EN LA BOLSA DE NUEVA YORK

NUEVA YORK, noviembre 21 (Havas) — El optimismo motivado por el mantenimiento de la unidad de frente entre los aliados, se reflejó en las cotizaciones de los cambios, los que continúan subiendo.

En la Bolsa de esta ciudad, el franco se cotizó hoy a 5.55 de dólar, la libra esterlina a 4.33 dólares y los otros cambios suben en la misma proporción.

COMENTARIOS

PARIS, noviembre 21 (Havas) — Los diarios de esta capital conservan su optimismo en lo que atañe al acuerdo celebrado entre los miembros de la conferencia de embajadores, insistiendo sobre las disposiciones extremadamente conciliatorias demostradas por el señor Poincaré.

Los mismos órganos agregan que no llegarían a comprender el hecho de que Inglaterra discutiera la necesidad de la reanudación del control militar de los aliados en Alemania, por cuanto esa actitud tiene como único fin evitar una nueva guerra.

Finalmente, todos los diarios comprueban que el discurso del ministro de Relaciones Exteriores de Bélgica, señor Jaspar, es oportuno, constituyendo un aliciente para Francia y una advertencia saludable para Alemania e Inglaterra.

LONDRES, noviembre 21 (Havas) —La mayoría de los diarios de esta capital, comentando la situación política internacional, demuestran marcado optimismo, indicando que prevalecen las buenas perspectivas sobre mantenimiento de la Entente.

Hacen resaltar la concesión efectuada por el gobierno de Francia al no insistir en la cuestión del regreso del ex kronprinz a Alemania, y expresan la opinión de que es muy probable, para dentro de breve plazo, la ratificación de parte de los gobiernos interesados de los compromisos contraídos y la aceptación de los proyectos y notas elaborados por la conferencia de embajadores.

PARIS, noviembre 21 (United)—Los diarios hacen destacar el carácter temporal del acuerdo a que llegó el consejo de embajadores.

"Le Journal Industrielle", dice:

"No es satisfactorio ni sincero, pero ofrece una oportunidad para preparar otro arreglo".

"La Victoire" dice que si Gran Bretaña y Francia no reafirman la "entente" y su alianza militar en tiempo de guerra, Europa está amenazada de un desastre.

M. Tardieu, en "L'Echo National", dice que como un resultado del ingreso del ex kronprinz a Alemania y de la paradójica política de M. Poincaré, lo que recibe por concepto de reparaciones es cero, el control aliado armamentista no existe, y el ex kronprinz permanece en Alemania.

INFORMACIONES COMERCIALES, INDUSTRIALES Y MARITIMAS

ESTADOS UNIDOS Y SUD AMERICA

LOS TRATADOS COMERCIALES

ESTADO DE LAS NEGOCIACIONES

WASHINGTON, noviembre 21 (United) —Preguntado el secretario de Estado, Mr. Hughes, cuándo podrían comenzar las negociaciones para los nuevos tratados con las naciones de la América del Sur, contestó que se emprenderían en tiempo oportuno.

Agregó, que ha sido completamente definida la política norteamericana.

En los círculos diplomáticos se considera que las negociaciones de tratados comerciales con los países sudamericanos están de acuerdo con la política general de comercio de los Estados Unidos, tendiente a la igualdad de facilidades para todo el mundo.

Se dice que las relaciones con cada país han sido estudiadas cuidadosamente y revisadas, después que se puso en vigor la ley de tarifas.

Hasta ahora, las condiciones económicas no han impelido a emprender una acción rápida acerca de los tratados con los gobiernos de la América del Sur, pero la comisión de tarifas y el departamento de Estado están verdaderamente interesados en el asunto.

El secretario Hoover, no ha sido informado aún del estado de las negociaciones.

BOSTON, noviembre 21 (United) — En el tercero de sus artículos publicados en el "Monitor de la Ciencia Cristiana", respecto a la América del Sur, Stephen Bonsais previene a los Estados Unidos contra el indebido optimismo, como resultado de las recientes declaraciones hechas por el senador Mc Cormick, respecto a la expansión del comercio norteamericano en la América del Sur.

Dice así: "Pasará mucho tiempo antes de que los Estados Unidos puedan olvidar a Europa. Económicamente los mercados sudamericanos son de vital importancia, pero mientras se miran las estrellas es necesario conservar la cabeza fría y los pies en el suelo."

Descuenta el articulista la capacidad de Sud América para absorber los productos norteamericanos, aunque juzga que la trasformación de las relaciones comerciales entre la América del Norte y la del Sur, después de la guerra, ha sido pasmosa.

Prevé Stephen Bonsala que la capacidad de compra de Europa se acerca a cero. Las exportaciones de carnes, cereales y nitrato de la Argentina, Brasil y Chile a Europa, sufrirían por la reducción de la capacidad de Sud América para comprar en los Estados Unidos.

Dice que Chile será eliminado como mercado extranjero, si es incapaz de exportar nitratos.

FERROCARRIL NORDESTE ARGENTINO

Declaraciones del presidente

(Especial para LA PRENSA)

LONDRES, noviembre 21 — Se realizó hoy la asamblea general de accionistas de la compañía del ferrocarril Nordeste Argentino, y su presidente, Mr. Follett Holt, declaró que sin los disturbios políticos que sobrevinieron en el Brasil y en el Paraguay, y las pérdidas causadas por el estado del cambio, el último año habría sido, acaso, el mejor de todos los anteriores. En todo caso, la compañía estaba recuperando la posición que había perdido a consecuencia del estado general del comercio y de las perturbaciones obreras que se produjeron en la Argentina.

El aumento de la tarifa pudo aplicarse sin causar perjuicios a nadie.

Agregó, que hace un año tuvo ocasión de ver lo que en Sud Africa, el gobierno y los ferrocarriles, hacen para fomentar ciertas ramas agrícolas, y está convencido de que en Corrientes y en Misiones se puede seguir ese ejemplo.

Espera que el peso oro no seguirá bajando en relación con la libra esterlina, porque si esto sucediera, sería difícil hacerlo subir, en vista de la desconfianza que la baja provocaría en el ánimo de los financistas, cuyos capitales tanto necesita el desarrollo de la Argentina, y los disturbios obreros que provocaría la instabilidad de la moneda.

Anuncia que en breve partirá por la Argentina, Mr. Binder, miembro del directorio.

En cuanto al porvenir, dijo que puede considerarse asegurada una buena cosecha de cereales, promete mucho el aumento del cultivo de semillas de lino cerca de Monte Caseros, y se prevé una buena cosecha de algodón y una excepcional esquila de lana.

COSECHA DE ALGODON EN ESTADOS UNIDOS

WASHINGTON, noviembre 21 (United) —La oficina del censo anuncia que hasta el 14 del presente mes fueron elaborados en los Estados Unidos 8.868.883 pacas de algodón, contra 8.869.978 hasta la misma fecha de 1922.

EN EL STOCK EXCHANGE

LONDRES, noviembre 21 (Especia)— El Stock Exchange estuvo hoy firme no obstante la poca demanda que había.

Los títulos argentinos permanecieron algo más firmes que en los días anteriores.

NOTICIAS MARITIMAS

MOVIMIENTO DE BUQUES

VAPORES DE PASAJEROS

MARSELLA, noviembre 21 (Especial) —Zarpó hoy de este puerto para Buenos Aires el vapor francés "Mendoza".

LISBOA, noviembre 21 (Especial)— Hoy, a las 16, zarpó de este puerto el vapor alemán "Cap Polonio", continuando su viaje de Hamburgo para Buenos Aires.

Llegó hoy a este puerto el vapor holandés "Orania", en viaje de Buenos Aires para Amsterdam.

CORUÑA, noviembre 21 (Especial) — Hoy partió de este puerto el vapor alemán "Sierra Nevada", en viaje de Bremen para Buenos Aires.

PERNAMBUCO, noviembre 21 (Especial)—Partió hoy de este puerto el vapor francés "Alba", en viaje de Burdeos para Buenos Aires.

LONDRES, noviembre 21 (Especial, del Lloyd)—Llegó hoy a El Havre el vapor francés "Lipari", en viaje de Hamburgo para el Río de la Plata.

—Hoy pasó frente a Gibraltar el vapor italiano "Francesca", en viaje de Buenos Aires para Trieste.

BAHIA, noviembre 21 (Especial)—Llegó hoy a este puerto el vapor francés "Mosella", en viaje de Buenos Aires para Burdeos.

RIO DE JANEIRO, noviembre 21 (Especial)—Partió hoy de este puerto el vapor holandés "Zeelandia", en viaje de Buenos Aires para Amsterdam.

Partió para Buenos Aires el vapor británico "Highland Pride".

VAPORES DE CARGA

AMBERES, noviembre 21 (Especial)— Hoy partió de este puerto el vapor alemán "Ernst Hugo Stinnes", en viaje de Hamburgo para Buenos Aires.

LONDRES, noviembre 21 (Especial del Lloyd)—El 18 pasó frente a Ouessant el vapor "Algoral", en viaje de Rotterdam para Buenos Aires.

—El vapor "Baxter Gate", procedente de Buenos Aires, llegó el 19 a Amberes.

—El vapor "Yuri Maru", procedente de Rosario, llegó el 19 a Hamburgo.

—El vapor "Kalimba", partió el 20 de Newport para Buenos Aires.

—El vapor "Khartum" partió el 20 de Barry para el Río de la Plata.

—El vapor "Lincis", en viaje de Rosario para Amberes, pasó el 20 frente a Ouessant.

—Hoy pasó frente a Ouessant el vapor "Amiral Jaureguiberry", en viaje de Buenos Aires para Amberes.

—Llegó hoy a Liverpool el vapor "Wilhafield", procedente de Buenos Aires.

—El vapor "Fotis", en viaje de Rosario para Manchester, llegó hoy a Liverpool.

RIO DE JANEIRO, noviembre 21 (Especial)—Partieron hoy de este puerto para Buenos Aires el vapor danesiano "Oltava", procedente de Hamburgo; el británico "Narida", y el sueco "Pedro Christophersen", y para Rosario, el británico "Balzac".

COTIZACIONES DEL DIA

CAMBIOS

NUEVA YORK, noviembre 21 — En el mercado de cambios se cotizaron:

La libra esterlina, dólares 4.38; por cable, 4.38 1|2; a 30 días, 4.35; a 90 días, 4.34.

El franco sobre París, 5.51 cents; por cable, 5.51 1|2. El franco belga, 4.74 1|2 cents; por cable, 4.75; 1.000.000 de millones de marcos 20 cents. La corona austriaca, 0.0014 1|3; por cable, 0.0014 1|3. Los 100 florines holandeses, 38.06 dólares; por cable, 38.10. La lira, 4.33; por cable, 4.33 1|2. Los 100 francos suizos, dólares 17.43; por cable, 17.45. Las 100 coronas suecas, dólares 26.28; por cable, 26.30. Las 100 coronas noruegas, dólares 14.73; por cable, 14.75. Las 100 coronas dinamarquesas, dólares 17.26; por cable, 17.30.

Las 100 pesetas, dólares 13.03; por cable, 13.05.

Los 100 pesos argentinos, oro, dólares 70.03.

Las 100 pesos argentinos, papel, vista, 31.15; por cable, 31.25.

LONDRES, noviembre 21—La libra esterlina se cotizó como sigue, en el mercado de cambios:

Sobre Estados Unidos, 4.35 7|8 dólares; sobre Francia, 79.85 francos; sobre Bélgica, 98.30 francos; sobre Alemania, 27.500 millones de marcos; sobre Finlandia, 105 marcos; sobre Austria, 306.500 coronas; sobre Holanda, 11.51 florines; sobre Italia, 100 5|16 liras; sobre Suiza, 25.02 1|2 francos; sobre Suecia, 16.54 coronas; sobre Noruega, 29.65 coronas; sobre Dinamarca, 25.20 coronas; sobre España, 33.43 1|2 pesetas.

El yen se cotizó a 26 11|16 peniques; el peso oro argentino, 38 15|16 peniques; la libra sobre Praga, 149 3|4.

PARIS, noviembre 21—La libra esterlina, 80.40 francos; los 100 francos belgas, 84; el dólar, 18.52.

ROMA, noviembre 21—Los 100 francos sobre París, 125.15; la libra esterlina, 100.55; los 100 francos suizos, 404.

RIO DE JANEIRO, noviembre 21 — Cambio papel, 8.650; oro, 8.250.

SANTIAGO DE CHILE, noviembre 21 —La libra esterlina se cotizó hoy como sigue: cambio bancario, 39.50; cambio comercial, 39.60; los 100 pesos argentinos, 287.

El premio sobre el oro fué de 202.80 por ciento.

ASUNCION, noviembre 21—Los 100 pesos papel argentino se cotizaron a 1.875 pesos paraguayos.

MONTEVIDEO, noviembre 21 — Los 100 pesos oro uruguayo se cotizaron a 234.20 pesos papel argentino.

Cambio sobre Londres, cable, 40; id vista, 40 1|16; id sobre París, 13.50; id vista, 13.53; id sobre Madrid, 5.54; id vista, 5.55; id sobre Génova, 16.75; id vista, 16.80; id sobre Nueva York, 138.50; id vista, 138.25; id sobre Suiza, 4.15; id vista, 4.16; id sobre Amberes, cable, 15.70; id vista, 15.73; id sobre Río de Janeiro, 39.000; Buenos Aires, 4.40 o|o a favor del girador.

TITULOS Y ACCIONES

LONDRES, noviembre 21—Títulos provincia de Buenos Aires, 40 1|2; empréstito argentino, al 4 o|o, de 1897, 68 1|2; empréstito argentino de 1910, 70 1|2; empréstito argentino, de 1896, 66 1|2; consolidados británicos, 57 1|4; empréstito de guerra, al 5 o|o 100 5|16; obras de salubridad 5 o|o, 99; empréstito de conversión 1888-1889, 4 1|2 o|o, 90; descuento oficial 4 o|o.

Acciones Riotinto, 31 3|8; id La Forestal, ordinarias, 1 3|32; id preferidas, 15|16; Harrods Lds., 1 1|2; id Buenos Aires 13|32; cédulas hipotecarias argentinas, 36; id serie L, 36; id serie K, s|c.; acciones del ferrocarril Buenos Aires al Pacífico 69 3|4; id del ferrocarril Sud de Buenos Aires, 79 3|4; id del ferrocarril Oeste de Buenos Aires, 72; id del ferrocarril Central Argentino, 66.

PARIS, noviembre 21 — Bolsa firme. Renta 54; empréstito de guerra, 70.40; cédulas hipotecarias argentinas, 255.

NUEVA YORK, noviembre 21—Los títulos que figuran a continuación fueron cotizados como sigue:

Acciones de la American Smelting Co., 56 3|4; id de la American Woolean Co., 98 3|8; id de la General Motor Co., 14 1|4; id del ferrocarril Southern Pacific, 86 1|2; id de la Standard Oil Co., ordinarias, 32 1|4; preferidas, s|c.; id de la compañía Studebaker 100 3|4; id del ferrocarril Union Pacific, 72; id de la Union States Corporación, 92 5|8.

ROMA, noviembre 21 — Renta, 77.80; consolidados, 89.50.

MONTEVIDEO, noviembre 21 — Títulos X, 91.70; Z, 91.50; deuda externa F. C. La Paloma a Rocha, a 77; empréstito Conversión, 89.

MERCADO DE AZUCAR

NUEVA YORK, noviembre 21 — Las operaciones de clausura fueron las siguientes: para noviembre, s|c.; para diciembre, 5.48; para enero de 1924, 5.03; para marzo, 4.48; para abril, s|c.; para mayo, 4.56; para julio, s|c.; precios en cents por libra.

MERCADOS DE ALGODON

NUEVA YORK, noviembre 21 — Algodón para diciembre, 35.45; para enero de 1924, 34.80; para marzo, 35.06; para mayo, 35.31; para julio, 34.70; precios en cents por libra.

LIVERPOOL, noviembre 21—Algodón para noviembre, s|c.; para diciembre, 20.41; para enero de 1924, s|c.; para marzo, 20.21; para mayo, 20.01; para julio, 19.55; para septiembre, s|c.; para octubre, 16.51; para noviembre, s|c.; precios en peniques por libra.

Hoy se vendieron en esta plaza 8.000 pacas.

MERCADO DE CUEROS

CHICAGO, noviembre 21—Las últimas cotizaciones de los cueros de frigorífico fueron las siguientes: de novillos del país, pesados, 13 1|2; de Texas, pesados, 11; marcados, 11; de vacas, marcados, 7 1|2; cueros del interior, de vaquillonas y novillitos, de 8 a 9 1|2; de vacas, 7 1|2; de mamones, 7 1|2; de becerros, 17.

MERCADOS DE CARNES

LONDRES, noviembre 21 — En este mercado de carnes el producto procedente de la Argentina se cotizó como sigue:

Carne vacuna, refrigerada, "chilled", cuartos traseros, 8 chelines y 10 peniques, por "stone"; cuartos delanteros, 2 chelines y 6 peniques.

El producto nativo se cotizó a los siguientes precios:

Carne vacuna, 5 chelines y 4 peniques por "stone"; carne ovina, 7 chelines y 10 peniques; corderos, s|c.

El producto de Australia se cotizó como sigue:

Carne vacuna, sin cotización; carne ovina, res entera, a razón de 3 chelines y 10 peniques; corderos s|c.

El producto de Nueva Zelandia se cotizó como sigue:

Carne vacuna "frozen", cuartos traseros, 3 chelines y 10 peniques; cuartos delanteros, 2 chelines y 2 peniques.

Carne ovina, res entera, 5 chelines y 4 peniques por "stone"; corderos, 7 chelines y 2 peniques.

CHICAGO, noviembre 21 — Carne de cerdo para enero de 1924, 9.50 dólares las 100 libras.

MERCADO DE LANAS

BOSTON, noviembre 21—Continúa en el mercado de lanas la tendencia al alza para todas las clases. Las lanas finas y medias se cotizaron durante la última semana con un alza de cerca de medio centavo por libra sobre los precios de la semana anterior.

He aquí las últimas cotizaciones:

Lanas de Montevideo, sucias, superiores, de 46 a 48 cents la libra; media sangre, de 45 a 46 cents; 3|8 de sangre, de 40 a 42 cents; de 1|4 de sangre, calidad superior, de 34 a 35; id id 1|4 de sangre, buena calidad, de 30 a 31; de 1|4 de sangre, calidad inferior, de 24 a 25 cents.

Lanas argentinas, sucias, 1|4 de sangre, alta calidad, envueltas al 23 por ciento, de 28 a 30 cents; Lincoln, endegidas al 27 por ciento, de 20 a 21.

Lanas peruanas, merinas, de 30 a 32 cents la libra; lavadas de primera, de 44 a 45; de segunda, de 32 a 35; grises, de 35 a 36.

MERCADOS DE METALES

LONDRES, noviembre 21 — El oro en barras de 25 quilates de ley se cotizó a 96 chelines y 1 penique la onza "troy"; plata en barras, 33 5|16 peniques por onza "troy"; plomo, 30:5; a los 30 días, 28:2:6; estaño en lingotes, 223:7:6; a los 90 días, 224; cobre en lingotes, 61; a los 30 días, 61:12:6; cinc, en lingotes, 32:7:6; a los 30 días, 32:16; precios en libras esterlinas, chelines y peniques por tonelada de 2.240 libras "avoirdupois".

NUEVA YORK, noviembre 21 — Plata norteamericana, 90 5|8; plomo, entrega inmediata, 6.80; cobre, entrega inmediata, 13; estaño, entrega inmediata, 44.87 1|2; cinc, entrega inmediata, 6.65; precios en cents por libra.

PRODUCTOS VARIOS

NUEVA YORK, noviembre 21—Sulfato de amoníaco en bolsas dobles, de 3 a 3.10 dólares por 100 libras; nitrato de soda al 95 por ciento, 2.46 dólares por 100 libras; fosfatos ácidos, base 16 por ciento, sin envases, de 8 a 8.25 dólares la tonelada; nitrato de potasa, al 23 por ciento, base 30 por ciento, en bolsas, 14.55 dólares la tonelada; sulfato de potasa, entre 90 y 95 por ciento, en bolsas, a 43.67 dólares la tonelada.

ESPAÑA

LA ACCION DEL DIRECTORIO

SITUACION DE LOS SENADORES VITALICIOS

EL MOVIMIENTO SEPARATISTA

Organización del poder judicial

(Especial para LA PRENSA)

MADRID, noviembre 21 — Continúa la violenta polémica entre el "A B C" y la Papelera Española. El gerente de ésta, señor Urgoiti, ha dirigido una exposición al directorio militar, diciendo que, como el señor Luca de Tena es senador vitalicio, no puede ser perseguido por medio de los tribunales, ya que, una vez disuelto el Parlamento, es imposible conceder el suplicatorio para procesarle.

Pide, en consecuencia, que se dicte una disposición, en el sentido de que los senadores vitalicios puedan responder de su conducta, ante las autoridades judiciales.

MADRID, noviembre 21 (United)— El señor Alcalá Zamora visitó al señor Melquíades Alvarez, para expresarle su solidaridad con el documento que, en su carácter de presidente de la Cámara de Diputados, entregó al rey.

MADRID, noviembre 21 (United) — Quedó constituída la junta organizadora del poder judicial, que integran los magistrados Vignote, Ortega Morejón, Doval, Elola y Bellón, quienes fueron proclamados por mayoría de votos.

Dicha junta elegirá, por votación, a los fiscales y jueces de toda España.

MADRID, noviembre 21 (United)— Ha sido dada a la publicidad una significativa carta del jefe de los republicanos, don Alejandro Lerroux, dirigida a sus correligionarios de Lérida, en la que condena en términos enérgicos el separatismo y dice que nunca lo aceptará.

MADRID, noviembre 21 (United) — Informan de Bilbao que el gobernador de aquella provincia ha declarado que le consta, por personas significadas, dignas de todo crédito, que se establece allí una corriente favorable a la implantación de un regionalismo, compatible con la más perfecta unidad española.

VALENCIA, noviembre 21 (Havas) —De acuerdo con las órdenes del directorio militar, hoy se efectuaron visitas de inspección en los Ayuntamientos de Chiva y Catarroja.

MADRID, noviembre 21 (United)— Anuncian de Barcelona que continúan las autoridades su labor investigadora, para el saneamiento administrativo.

Hoy fueron encarcelados 30 empleados de Hacienda, por hallarse comprometidos en graves irregularidades.

EL INDULTO A LOS PROFUGOS

Opiniones de la prensa

MADRID, noviembre 21 (United) — Los diarios coinciden en que se debe conceder el indulto a los prófugos, en la seguridad de que España recogerá pronto los frutos de esa amnistía, pues los españoles residentes en América desean visitar a su patria.

Pero añaden que es necesario que este indulto vaya precedido de normas que resuelvan este problema.

UNIVERSIDAD DE BARCELONA

El nuevo rector

(Especial para LA PRENSA)

BARCELONA, noviembre 21 — Tomó posesión de su cargo el nuevo rector de la Universidad, doctor Andrés Martínez Vargas.

Asistieron al acto, el claustro de profesores y representantes de las entidades científicas y culturales, no habiéndose permitido la entrada a los estudiantes.

El vicerrector pronunció un discurso de circunstancias, enalteciendo la personalidad del nuevo rector.

Por su parte, el doctor Martínez Vargas, dió a conocer en líneas generales el programa que piensa desarrollar.

Al salir de la Universidad, los estudiantes que esperaban al rector, y cuyas tendencias están divididas en favor y en contra de éste, le hicieron objeto de distintas manifestaciones; mientras los primeros lo aplaudían, los otros exteriorizaban su protesta silbando.

Hoy no se dictarán clases en la Universidad.

EL VIAJE DEL CARDENAL BENLLOCH

Artículo de un diario

MADRID, noviembre 21 (United)— Un artículo de "El Sol", señala la importancia de la visita que realiza el cardenal Benlloch a América, pues está contribuyendo a la reconquista espiritual de todos aquellos pueblos de la raza.

Añade que las naciones de América deben ser objeto de la más prolija atención por parte de España, para contrarrestar los efectos de la propaganda que realizan Francia e Italia.

También habla de la situación de los españoles en México, y dice que el gobierno español debe procurar por todos los medios que tengan las suficientes garantías.

DISTINCIONES A ALTAMIRA

(Especial para LA PRENSA)

MADRID, noviembre 21—El profesor Rafael Altamira, ha sido objeto de una distinción que honra a la universidad española. El Colegio de Francia, sede de insignes historiadores, que elige anualmente a cierto número de profesores extranjeros para que dicten conferencias, acaba de invitarlo con ese objeto, siendo el señor Altamira, el primer profesor español que recibe tal distinción.

El profesor Altamira, que ha salido ya para París, autorizado por el directorio militar, dictará un ciclo de cinco conferencias, en francés, sobre interpretación humana de la historia y su aplicación en España.

Luego se trasladará a Londres, para dar una conferencia en inglés, en la Real Sociedad de Literatura, sobre el valor moral del teatro español.

A su regreso a Francia, recibirá en Burdeos, la investidura de doctor "honoris causa".

EXPOSICION UNIVERSAL DE ESCULTURA

MADRID, noviembre 21 (United)— Informan de Barcelona, que entre las numerosas naciones que se han adherido a la exposición universal de escultura, figuran Chile, Uruguay y Colombia. Además, otros varios países americanos han anunciado su adhesión.

Nuevos cónsules

MADRID, noviembre 21 (United)—Fué concedido el "regium exequatur" a los señores Roberto Castellanos, cónsul del Uruguay en San Sebastián, y González Arrili, vicecónsul de la Argentina en Oviedo.

Exequias de Jacinto Octavio Picón

MADRID, noviembre 21 (Havas)—Esta mañana se realizaron las exequias del literato Jacinto Octavio Picón. Asistieron al acto el ex jefe del gabinete, don Antonio Maura, el duque de Alba, Benlliure, los hermanos Alvarez Quintero y numerosas personalidades.

Detención de extremistas en Barcelona

MADRID, noviembre 21 (United) — Informan de Barcelona que la policía detuvo a varios individuos, por considerarlos sospechosos como extremistas.

Entre ellos, hay un cartero, que se valía de las facilidades que le presta su ocupación, para hacer propaganda sindicalista.

Próximas conferencias en Valladolid

MADRID, noviembre 21 (United) — En el próximo mes de enero comenzarán en la Universidad de Valladolid una serie de conferencias sobre problemas históricos, literarios, económicos, sociales y de derecho internacional, relacionados con América.

Dichas conferencias estarán a cargo de los profesores Gay, Barcia y Trelles. Maldonado y Jiménez de Asúa. Al acto inaugural serán invitadas las repúblicas americanas. Varios profesores de universidades hispanoamericanas han ofrecido trabajos.

El patriarca de las Indias

MELILLA, noviembre 21 (Havas) — Hoy llegó a esta ciudad el patriarca de las Indias.

AUSTRIA

EL PROYECTO DE PRESUPUESTO

VIENA, noviembre 21 (Havas)—El proyecto de presupuesto para el ejercicio de 1924, fija las recaudaciones en concepto de impuestos internos, entradas aduaneras, etcétera en 8.346 millones de coronas, y los gastos en 9.182.000.000 de coronas.

GRAN BRETAÑA

POLITICA INTERNA

LA CAMPAÑA ELECTORAL

Un discurso de Lloyd George

CRITICAS AL GABINETE

DECLARACIONES DE BALDWIN

LONDRES, noviembre 21 (United)— La campaña política está en su pleno apogeo.

El primer ministro, Mr. Baldwin, pronunció un discurso esta noche en Reading.

LONDRES, noviembre 21 (United) —Mr. Lloyd George, en el discurso político que pronunció hoy, en el Queen's Hall, declaró que Baldwin está tratando de destruir el sistema en el cual, durante ochenta años, se basó la prosperidad, poderío y bienestar de Gran Bretaña.

Jamás se presentó hasta hoy un procedimiento más inadecuado, dijo, y más alarmante para el país.

Agregó que era ridículo declarar que la industria británica está muriendo y citó la inmensa producción del tiempo de guerra, declarando después que el crédito de Gran Bretaña había decaído desde que el primer ministro Baldwin dió comienzo a su campaña proteccionista.

El libre cambio, dijo, permitió a Gran Bretaña, prestar en tiempo de guerra a los países proteccionistas 2.000.000.000 de libras esterlinas, las que a pesar de las tarifas aduaneras de aquellos países, no pueden hoy pagar.

Los Estados Unidos no prestarán dinero a tales naciones, sino sólo bajo el crédito de Gran Bretaña.

Solamente Gran Bretaña tiene ahora un crédito saneado y es capaz de pagar sus deudas, y aquel libre cambio en Gran Bretaña salvó la guerra.

Agregó que el libre comercio había dado a la Gran Bretaoña sus mayores créditos y salarios, las mayores exportaciones de artículos manufacturados y el mayor comercio marítimo.

Calificó de locura el intento de cambiar esta política y agregó que cuando el jefe del gobierno, Baldwin, aconseja el cambio, fundándose en que es necesario "mantener la lumbre en nuestros hogares", se parece al borracho que destroza el mobiliario de su casa para alimentar el fuego.

Manifestó que la desocupación se debe totalmente a la situación de la Europa Central, y que si ésta se arregla, el comercio se restablecerá automáticamente.

LONDRES, noviembre 21 (United) —En el discurso que pronunció en Reading Mr. Baldwin negó terminantemente que estaba ejerciendo presión sobre el país con motivo de la próxima elección y ridiculizó el último manifiesto del partido liberal.

Declaró que "la desocupación" era el tema principal de la actual campaña electoral y sugirió la idea de que el gobierno restableciera la industria de la azúcar de remolacha en medio millón de acres, lo que necesariamente requeriría la protección.

Satirizó a la reunión de los liberales e hizo un intenso llamamiento al electorado agrícola, haciendo una recapitulación de la política agrícola del gobierno, en la cual describió a los laboristas como un partido "urbano", sin tener relación alguna con la agricultura.

LONDRES, noviembre 21 (United) —El vizconde Asquith, en un discurso que pronunció en Paisley, calificó de arma electoral el asunto de las tarifas y aconsejó la inmediata apertura de los mercados rusos.

Ecos de la travesía del Sahara en automóvil

LONDRES, noviembre 21 (Havas)— La primera representación en esta capital de la película de la travesía del Sahara por los tractores automó

DE LA UNITED PRESS Y DE LA AGENCIA HAVAS

PORTUGAL

EL PROGRAMA FINANCIERO

Declaración ministerial

LISBOA, noviembre 21 (United) — En la sesión celebrada hoy por la Cámara de Diputados, el ministro de Finanzas, señor Cunha Leal, declaró que en el caso de que dicho cuerpo legislativo negase su voto al programa financiero, por el que se regulan las relaciones entre el Estado y el Banco de Portugal, el gobierno se vería obligado a suspender los pagos.

LISBOA, noviembre 21 (United) — El titular de la cartera de Finanzas, señor Cunha Leal, presentó al Parlamento un proyecto para el equilibrio del presupuesto.

Cesión de una biblioteca al Estado

LISBOA, noviembre 21 (United) — El marqués de Faria legó al Estado su biblioteca, compuesta de numerosos volúmenes.

Incendio en Monte Alegre

LISBOA, noviembre 21 (United)—Informan de Monte Alegre, que un incendio destruyó el edificio donde funcionaban los tribunales de justicia.

BELGICA

MISION INDUSTRIAL BELGA-JAPONESA

BRUSELAS, noviembre 21 (Havas) —Fué ofrecido hoy un banquete a la misión industrial belga-japonesa. El embajador del Japón expuso el programa que será desarrollado para estrechar las relaciones económicas entre Bélgica y el Japón.

El ministro de Hacienda, M. Theunis, pronunció un discurso en el que declaró que se asociaba a las ideas expuestas por el embajador japonés.

NORUEGA

CONFLICTO OBRERO

FALLO DE UNA CORTE ARBITRAL

CRISTIANIA, noviembre 21 (Havas) —La corte de arbitraje encargada de resolver sobre la legalidad de la huelga de los metalúrgicos declaró que el movimiento está en contradicción con el acuerdo entre los patronos y obreros y ordenó a estos últimos que reanudaran el trabajo.

PERSIA

VIAJE DEL CHA A PARIS

LONDRES, noviembre 21 (United) —Un telegrama de Beyrouth anuncia que el cha de Persia, Ahmad Kadjar, partió hoy para Francia.

ECUADOR

Privilegio a una compañía

GUAYAQUIL, noviembre 21 — El gobierno ha concedido privilegio por 15 años, a la Compañía Italiana para la importación de máquinas destinadas a la fabricación de ladrillos.

Llegada de un político

GUAYAQUIL, noviembre 21 (United) — El candidato a la presidencia de la República, señor Córdova, llegó ayer a este puerto procedente de Venezuela.

Sus amigos y admiradores lo hicieron objeto de múltiples atenciones.

POR TELEGRAFO SIN HILOS

(Desde Saint Assise, en Francia)

POLITICA INTERNACIONAL EUROPEA

En el consejo de embajadores

LA SOLIDARIDAD ALIADA

(Especial para LA PRENSA)

PARIS, noviembre 22 — Durante la reunión de la conferencia de embajadores, Francia expresó que, deseosa de facilitar la Entente, había renunciado a definir de antemano las sanciones que podrían adoptarse eventualmente, en caso de incumplimiento por parte de Alemania.

Sin embargo, insistió en que adoptaría aisladamente medidas de legítima defensa, si se viera amenazada la seguridad de las personas. Expresaron también, los representantes de Francia, que los aliados volvieron a afirmar su solidaridad, gracias a la actitud conciliadora mutua y a la discreta y eficaz intervención de Checoeslovaquia.

(Especial para LA PRENSA)

PARIS, noviembre 22—La comisión de impuestos de guerra de Alemania, dirigió una nota a la conferencia de embajadores, en la que se detalla el contrato celebrado en Coblenza, el día 10 del corriente, entre los aliados y los representantes de las industrias de materias colorantes, así como las deliberaciones sostenidas por aquéllos y los industriales del Ruhr.

(Especial para LA PRENSA)

PARIS, noviembre 22—Un despacho de Belgrado anuncia que el gobierno yugoeslavo aprobó plenamente la tesis francesa, sobre el regreso del ex kronprinz a Alemania y la acción de la comisión interaliada de control.

(Especial para LA PRENSA)

PARIS, noviembre 22—Informan de Bruselas, que el ex jefe del gabinete, M. Carton de Wiart, refiriéndose a la política exterior, dijo que la mala voluntad de Alemania es la culpable de la situación por que atraviesa Europa.

Por su parte, el ex ministro, señor Hymans, se declaró partidario decidido de la política seguida hasta ahora por el gobierno belga.

EN LA ZONA ALEMANA OCUPADA

Diversas informaciones

(Especial para LA PRENSA)

PARIS, noviembre 22 — De Dusseldorf comunican que los obreros, en una reunión celebrada ayer, decidieron socializar las minas en caso que se produjera un "lock out" y que en tres de ellas los obreros, que habían cesado el trabajo en la época de la resistencia pasiva, acaban de reanudar sus labores.

La fábrica "Amelia", perteneciente al consorcio Krupp comunicó a las autoridades de ocupación que en lo sucesivo no despedirá más a dos mineros.

Informan también que una delegación de desocupados emprendió viaje a Berlín, a fin de celebrar una conferencia con el ministro respectivo acerca de la situación en la zona ocupada.

POLITICA GRIEGA

(Especial para LA PRENSA)

PARIS, noviembre 22 — Informaciones recibidas de Atenas anuncian que los venizelistas, cuyas opiniones se hallan divididas, solicitan del señor Venizelos que regrese a Grecia, a fin de aclarar la situación.

Por su parte, los conservadores se niegan a tomar parte en las próximas elecciones.

LA SITUACION EN ALEMANIA

(Especial para LA PRENSA)

PARIS, noviembre 22 — Comunican de Berlín, que el dirigente socialista, señor Hermann Mueller, conferenció con el canciller, doctor Stresemann, sobre la situación parlamentaria.

FINANZAS BAVARAS

(Especial para LA PRENSA)

PARIS, noviembre 22 — Dicen de Berlín, que el ministro de Finanzas de Baviera, ha resuelto emitir bonos en dólares, para cubrir obligaciones del Estado.

BRASIL

EL CONVENIO CARRILLO-GUTIERREZ

Declaraciones del ministro boliviano

JUICIOS DE UN DIARIO

RIO DE JANEIRO, noviembre 21—El nuevo ministro plenipotenciario de Bolivia en el Brasil, doctor Eduardo Díez de Medina, llegado ayer a esta capital, ha hecho las siguientes declaraciones acerca del problema ferroviario de su país:

"Llego—dijo—animado del más vivo deseo de fortalecer los vínculos de amistad y los intereses recíprocos entre mi país y el Brasil.

"Una de mis mayores preocupaciones —agregó—será la vinculación ferroviaria brasileño-boliviana.

"La especial situación geográfica de mi país, hace que en él haya regiones que sólo pueden ser accesibles a las líneas ferroviarias argentinas y otras que sólo pueden ser alcanzadas por las líneas brasileñas; pero ello no significa que ni mi gobierno ni el pueblo boliviano tengan preferencias con nadie. Nuestro único deseo es vivir en la más perfecta cordialidad con todos los países del continente, y nos sentiríamos muy cómodos si se estableciesen corrientes directas entre los dos países, tanto más porque ellas nos aproximarían más a Europa que si se dirigieran al Sur por las vías de la República Argentina".

Refiriéndose a la cuestión del Pacífico dijo que, a su juicio, las cosas estaban bien encaminadas. Que la pretensión de su país de obtener una salida por el Pacífico se funda en razones sociales, lógicas y humanas, y agregó: "Toda nación debe tener una salida natural al mar, y esa es precisamente la aspiración de Bolivia, por llegar a un acuerdo con Perú y Chile, para obtener una salida al Pacífico, con objeto de dar salida a nuestros productos.

"El asunto se está debatiendo entre las respectivas cancillerías y como las negociaciones se realizan en medio de un ambiente sereno y de simpatía, creo que se resolverá de acuerdo con las aspiraciones bolivianas."

RIO DE JANEIRO, noviembre 21—El ministro de Bolivia, doctor Díaz de Medina ha hecho las siguientes declaraciones a un redactor del diario "A Noite":

"No existen motivos de alarma con relación al problema ferroviario de Bolivia.

"El convenio Carrillo-Gutiérrez ha sido mal comprendido y a veces ligado con el tratado de Petrópolis con el que nada tiene que ver.

"Se trata de un proyecto cuyos inconvenientes, en caso de que existan, serán reparados por el Senado de Bolivia.

"No hay razones para que la opinión brasileña se impaciente por la marcha de este asunto, en cambio las hay por que el Brasil se empeñe en la construcción del ferrocarril a Santa Cruz ligándolo con algún otro punto bien estudiado en la zona de Matto Grosso, siguiendo las líneas generales de los proyectos ya iniciados, conforme a las aspiraciones de Bolivia y concretadas en el protocolo del ministro Carrasco, que quedó sin efecto.

"El gran empeño que actualmente imprimen los gobiernos del Brasil y Bolivia a este asunto, es tendiente a redactar un protocolo que consulte los intereses recíprocos de ambos países.

"El mejor paso que se podría dar, en ese sentido, sería que se aprovecharan 1.500.000 libras esterlinas destinadas por el Brasil para lo construcción de un puente sobre el Mamore, invirtiéndolas en la construcción de una línea que partiendo de Santa Cruz, se dirigiera a las fronteras de Matto Grosso, no precisamente a Puerto Pacheco, sino a otro punto mejor estudiado.

"La línea argentina a que se refiere el protocolo Gutiérrez-Carrillo va, como se sabe, de Yacuiba a Santa Cruz, ferrocarril que creo no se realizará, debido a la enorme distancia y a las dificultades del terreno, a parte de que el comercio argentino en aquella zona es nulo, lo que no ocurre con el Brasil".

RIO DE JANEIRO, noviembre 21—El "Jornal do Brazil", refiriéndose en su edición de hoy a la convención Carrillo-Gutiérrez, sobre los ferrocarriles argentino-boliviano, expresa:

"Que en la conferencia que en 1870 pronunció Julio Pincas en la Sociedad Geográfica de Río de Janeiro, a la que asistió el emperador, el referido ingeniero tuvo en su disertación como mira principal y objetiva, los mercados de Santa Cruz de la Sierra, con los que podría establecerse el tráfico de productos hasta el mar por nuestra propia bahía".

El articulista demuestra más adelante que el comercio boliviano tiene forzosamente que afluir hacia el Amazonas y agrega que ésa era la percepción de los más notables estadistas del imperio y que el barón de Río Branco, formado en aquel medio, la concretó en el tratado de Petrópolis, dándonos la llave de la vertiente oriental de los Andes.

Luego agrega: "Bolivia o mejor dicho la política boliviana, si obrara con altivez e independencia, no titubearía entre el artículo 3.º de ese tratado y la convención ferroviaria del 6 de enero.

"Por aquel artículo Bolivia tiene probabilidades de orientarse hacia nuevos mercados; en cambio, por la convención Carrillo-Gutiérrez, se encontrará siempre en inferioridad de condiciones respecto de la política ferroviaria argentina que, como bien lo dijo un órgano militar boliviano, no obra "por sus lindos ojos".

"Tanto más desacertada estará Bolivia si rechaza el tratado de Petrópolis, porque tarde o temprano tendremos el trascontinental Recife-Arica, línea ferroviaria que vendrá a corregir todas las anomalías y a acabar con las veleidades de hegemonía de la América española, soñada en perjuicio del Brasil.

"La diplomacia secreta de todas las épocas también tiene su Waterloo."

EL PABELLON ARGENTINO

Artículo del "Jornal do Brasil"

RIO DE JANEIRO, noviembre 21 — El diario "Jornal do Brasil", refiriéndose a la donación al Brasil del pabellón argentino, que figuró en la exposición internacional, expresa en su edición de hoy:

"Recientemente hemos tenido noticia de la nueva gentileza argentina, después que los diarios argentinos publicaron el decreto del doctor Alvear, noticia que nos ha sido confirmada por las palabras pronunciadas ayer por nuestro canciller, el doctor Pacheco.

"El pabellón argentino fué uno de los edificios más suntuosos, donde se albergó la admirable exposición de productos de la gran nación sudamericana.

"Teniendo en cuenta el inmenso valor material del edificio, asignamos todo el valor que encierra el hermoso gesto de nuestros vecinos, y él le acentúa más todavía, si observamos la significación de dicho acto, bajo otros aspectos, cuales serían los de la simpatía y cordialidad que encierra la donación del palacio con que la Argentina rindió homenaje al Brasil en ocasión de nuestro primer centenario de la independencia.

"Ese acto pertenece a una política de aproximación, derivada de la que iniciaron las mentalidades de hombres como Mitre, Roca y Sáenz Peña.

"En este momento, ante una donación tan gentil y cautivante, nos parece que oímos todavía el concepto célebre del doctor Sáenz Peña: "Todo nos une, nada nos divide".

"¿Por qué no se inspiran en esa tendencia? ¿Por qué no obedecen a ese precepto todos los actos entre las dos repúblicas?".

FORMACION DE UNA NUEVA ENTIDAD

Los Cruzados del Brasil

RIO DE JANEIRO, noviembre 21—Todos los diarios de hoy anuncian la constitución de una organización cívico moral denominada "Los Cruzados del Brasil", la que tiene el propósito de convertir a este país, en una de las primeras potencias del mundo.

Aparte de aquel propósito, la nueva entidad tratará de propender a la estabilización definitiva del régimen republicano; cooperar a que el pacto fundamental de las leyes sea cumplido; convertir a la juventud en una fuerza activa e influyente en la orientación de los destinos nacionales; crear, perfeccionar e irradiar, en toda forma, la civilización característica brasileña y "y acer que el Brasil, por su propio poderío material, esplendor moral y elevación de su cultura, sea el marco fulgurante de la evolución de la humanidad".

LA NUEVA LEY DE IMPRENTA

Primera acción judicial

RIO DE JANEIRO, noviembre 21 (United)—Según el "Río Jornal" de esta capital, el primer caso legal de violación de la nueva ley de imprenta ha sido cometido por el "Jornal do Commercio", cuyo órgano calificó al Centro Alagoano de antro de juego; con tal motivo, los dirigentes de dicha institución han entablado la acción judicial correspondiente.

Por tratarse del primer caso que se somete a la decisión de los tribunales, después de sancionada la ley, reina intensa expectativa en los círculos periodísticos y oficiales.

CHILE

LA EXPLOSION DEL POLVORIN

Sospechas de un atentado criminal

MARCHA DE LA INVESTIGACION

SANTIAGO DE CHILE, noviembre 21—La comisaría 4.ª se ha dirigido al juzgado del crimen, que interviene en el sumario instruído con motivo de la explosión del polvorín de la fábrica de municiones de la maestranza, expresándole, que aun cuando el hecho ha ocurrido en el interior de un edificio de carácter militar, existen presunciones para que la autoridad policial abrigue la sospecha de que dicha catástrofe ha sido provocada por manos criminales.

Con tal motivo, las autoridades militares han dispuesto que se extremen los medios de investigación acerca de la comprobación exacta de las causales del accidente, en vista de la gravedad que implicaría la comprobación de la sospecha sugerida por la policía.

Con motivo de este mismo asunto, informan en las esferas militares que hasta el momento no se ha podido saber nada del sargento Montecinos, desaparecido desde que ocurrió la explosión del polvorín, y a quien se supuso en el primer momento víctima de su propia imprudencia.

LOS POLVORINES DE VALPARAISO

Estado ruinoso de los mismos

SANTIAGO DE CHILE, noviembre 21—El intendente de Valparaíso realizó hoy una visita a los polvorines del puerto, y con tal motivo, tuvo oportunidad de cerciorarse del estado ruinoso de dichos edificios.

El expresado funcionario propondrá al gobierno la inmediata reconstrucción de los polvorines, señalándole el enorme peligro que constituyen para la población en el estado en que se encuentran actualmente.

CONFRATERNIDAD ITALO-ESPAÑOLA

SANTIAGO DE CHILE, noviembre 21—Esta noche se realizará, en los salones del Club Italiano, la recepción extraordinaria que los componentes de la referida institución, dan en honor de la colectividad española en celebración de la visita de los soberanos españoles a Roma.

En retribución de atenciones, los socios del Círculo Español, darán el sábado una recepción en honor de la colectividad italiana.

CLAUSURA DE HOSPITALES

SANTIAGO DE CHILE, Noviembre 21—Comunicaciones procedentes de Valparaíso, hacen saber que próximamente se clausurarán varios hospitales en dicha ciudad, debido a la situación aflictiva por que pasa la comisión de beneficencia pública encargada del sostenimiento de los establecimientos hospitalarios del referido municipio.

ASCENSOS Y RETIROS MILITARES

SANTIAGO DE CHILE, noviembre 21 — La junta de generales encargada de proyectar las reformas que se introducirán en las leyes de retiros y ascensos del ejército, ha dado por terminada su misión, de manera que dicho proyecto será presentado en breve al Congreso para su consideración.

FALLECIMIENTO DEL DOCTOR ABEL MALDONADO

SANTIAGO DE CHILE, noviembre 21—Esta tarde falleció repentinamente el presidente de la Cámara de Apelaciones de esta capital, doctor Abel Maldonado.

El fallecimiento del doctor Maldonado ha sido hondamente sentido en los círculos forenses y sociales, a los cuales el extinto se hallaba estrechamente vinculado.

Reclamación obrera

SANTIAGO DE CHILE, noviembre 21—Una delegación de obreros del puerto de Valparaíso visitó hoy al presidente de la República, doctor Alessandri, y al ministro de Hacienda, a quienes reclamaron la exigüidad de los jornales que se les paga como jornaleros de la aduana del mencionado puerto.

Ambos funcionarios prometieron a los obreros ocuparse del asunto.

REPUBLICA DEL URUGUAY

(De nuestra sucursal)

REVOLUCION RIOGRANDENSE

ACERCA DE LA PAZ

Informaciones de la frontera

MONTEVIDEO, noviembre 21—Informaciones procedentes de la ciudad de Rivera hacen saber que el comité revolucionario riograndense que funciona en dicha localidad, ha informado que dentro de 24 horas se firmará la paz entre los revolucionarios y el gobierno riograndense.

Agregan dichas informaciones que la paz se firmará sobre la base de una reforma amplia de la constitución del Estado y la concesión de una serie de garantías electorales.

El presidente del Estado doctor Borges de Medeiros no renunciará su cargo, como lo exigían los revolucionarios.

En los círculos sediciosos se consideran desastrosas las condiciones de paz aceptadas por los que han intervenido en las negociaciones de la misma y se agrega que se han visto aquellos obligados a aceptarlas debido a las desavenencias que se han producido últimamente entre varios jefes revolucionarios, circunstancia que ha determinado el desbande de muchas fuerzas.

PASO DE LOS LIBRES (Corrientes), noviembre 21—En esta ciudad reina intensa expectativa con motivo de ignorarse el estado en que se encuentran las negociaciones para la pacificación del vecino Estado de Río Grande del Sur.

En Uruguayana nadie tiene informaciones fidedignas acerca de las tramitaciones que se están realizando en Bagé relativas a la paz.

CONSEJO NACIONAL DE ADMINISTRACION

Trámite de las denuncias

MONTEVIDEO, noviembre 21—La comisión de asuntos internos del Consejo Nacional de Administración informará próximamente acerca del procedimiento que se debe seguir respecto de las denuncias que se presenten al Consejo sobre funcionarios o instituciones dependientes de dicha corporación.

Se sabe, que dicha comisión aconsejará que las denuncias se pasen previamente a quien corresponda, antes de darse a la publicidad.

Por último el Consejo resolvió pasar a la comisión de obras públicas los antecedentes relativos al aprovechamiento hidroeléctrico del Río Negro, para que prepare las bases de la licitación de las obras correspondientes.

HOMENAJE A ATILIO MASSONE

Viaje de una delegación

MONTEVIDEO, noviembre 21—El sábado próximo partirán con destino a Buenos Aires con el fin de participar en el homenaje que se tributará en esa capital al señor Atilio Massone, los doctores Luis Caviglia, Angel Alberto Moreno, Fidel Cavaliere, Francisco Greco, Luis Chiozza, Juan Gares y Juan Trula.

Los referidos caballeros llevan la representación del Club Italiano de esta capital.

EN LAS CANTERAS DE VILLA UNION

Accidente lamentable

MONTEVIDEO, noviembre 21 — Informan desde Villa Unión, que esta tarde en momentos que en las canteras de dicha villa trabajaban varios penados de la penitenciaría nacional bajo la custodia de un piquete del batallón 1.º de telegrafistas, se le escapó un tiro a uno de los centinelas, cuyo proyectil hirió a cinco soldados, dos de los cuales sufrieron heridas de gravedad.

El ministerio de Guerra ha dispuesto que se instruya el sumario de práctica, a objeto de establecer responsabilidades.

El desembarco de tracomatosos

MONTEVIDEO, noviembre 21 — "El Diario" de esta capital reproduce el artículo publicado hoy por LA PRENSA acerca del desembarco de tracomatosos.

BOLIVIA

LA CUESTION DE TACNA Y ARICA

WASHINGTON, noviembre 21 (United) —La legación boliviana en esta capital consiguió los textos de los alegatos chileno y peruano en la cuestión de Tacna y Arica. Esos textos serán enviados por el ministro boliviano a su gobierno.

No se sabe si el gobierno de La Paz tendrá el propósito de entablar una nueva acción en este asunto.

PERU

EL CARDENAL BENLLOCH

Propósitos del ilustre viajero

LIMA, noviembre 21 (United)—Informaciones autorizadas hacen saber que el cardenal Benlloch tiene el propósito de dirigirse a Guayaquil y permanecer después en Cartagena ocho días, en tanto que los padres Villandeva y Urbano que forman parte de la embajada del cardenal, se dirigirían a Bogotá en aeroplano.

Después de realizada dicha excursión, monseñor Benlloch se dirigirá a La Habana y desde allí a Nueva York.

PROPAGANDA EN EL EXTRANJERO

Proyecto del señor Maurtua

LIMA, noviembre 21—En la última sesión realizada por la Cámara de Diputados, el miembro de dicho cuerpo, señor Aníbal Maurtúa, pronunció un extenso discurso, haciendo ver al gobierno la necesidad de intensificar la propaganda en el extranjero, por medio de oficinas centrales de informaciones.

Agregó el orador que, a su juicio, las oficinas que demandaban más urgente creación eran las de Nueva York y Londres.

El período legislativo

LIMA, noviembre 21—Aproximándose la fecha de clausura del actual período legislativo sin que hayan sido resueltos todos los asuntos pendientes de la consideración del Congreso, se asegura en los círculos oficiales que las Cámaras serán convocadas para un período extraordinario.

PARAGUAY

LA FUTURA PRESIDENCIA

PARTIDA DE UNA COMISION

ASUNCION, noviembre 21 — De acuerdo con la resolución adoptada en su última reunión por la comisión directiva del partido Liberal, mañana partirá con destino a Puerto Pinasco la comisión especial designada para entrevistarse con el ex presidente de la República, doctor Eusebio Ayala, a fin de conocer las razones que invoca dicho ciudadano para declinar su candidatura para la próxima presidencia de la República.

En los círculos políticos se cree muy difícil que el doctor Ayala reconsidere su resolución, en cuyo caso el partido Liberal proclamaría la candidatura del actual presidente provisional, doctor Eligio Ayala.

ACTUALIDAD

Los cuerpos auxiliares de la armada

Los comentarios que hemos hecho recientemente respecto de la falta de consideración demostrada por las autoridades superiores de la armada para con los jefes y oficiales de los cuerpos auxiliares, especialmente al dictar el reglamento general referente a las bases navales y al preparar el reglamento de uniformes, para citar sólo dos casos, han puesto de manifiesto la tendencia de aquellas autoridades a no reconocer la verdadera importancia que tienen para el servicio general de la marina de guerra los jefes y oficiales de los cuerpos auxiliares constituídos principalmente por los maquinistas, electricistas, ingenieros navales, médicos y contadores.

El hecho de que estos jefes y oficiales formen los cuerpos auxiliares, no significa que tengan una preparación científica o profesional inferior a los jefes u oficiales de cubierta que constituyen el cuerpo general, o que su misión en los buques y reparticiones sea menos importante que la de éstos, que tienen a su cargo las funciones directas del comando, de la navegación y utilización de las armas en el combate. Todos los jefes y oficiales de los cuerpos auxiliares de la armada tienen estado militar, como los que pertenecen al cuerpo general, los mismos honores, prerrogativas, sueldos y deberes y, por consiguiente, ante las leyes, reglamentos y concepto público son tan necesarios los unos como los otros. Son todos oficiales de marina.

La razón de que las planas mayores de una escuadra se compongan de diversos cuerpos, es única y exclusivamente para agrupar separadamente a los jefes y oficiales especializados en diversos servicios, tales como: maquinas, electricidad, construcción naval, sanidad contabilidad, etcétera, todos indispensables para constituir el conjunto que ha de dirigir la instrucción del personal militar y auxiliar y la preparación del material para la guerra a tal punto que el uno sin el otro nada vale. El buque no puede dirigirse en busca del enemigo o presentarle combate si las máquinas y calderas no funcionan correctamente; los cañones no pueden dar su máximo rendimiento si todos los mutores necesarios para su movimiento, carga, puntería y ventilación no se hallan en estado eficiente; la salud de la tripulación y el aprovisionamiento en todo sentido depende también de los cuerpos auxiliares. Luego, pues, no hay razón alguna para que se pretenda establecer diferencias odiosas entre el cuerpo general y los cuerpos auxiliares.

Es indispensable que las autoridades superiores de la armada—que están perfectamente convencidas de todo lo que dejamos expresado—adopten las medidas conducentes para hacer desaparecer estas diferencias y excepciones que tanto perjudican a la disciplina.

No hace mucho tiempo, decíamos, que así como no era posible establecer diferencias de rango dentro de la misma categoría, entre un médico especializado y un clínico, tampoco era posible encontrar superioridad entre la misión del oficial de cubierta y el maquinista, electricista o cualquier otro oficial de los cuerpos denominados auxiliares. Hay que tener presente que tan auxiliar del conjunto que constituye una máquina de guerra, es el oficial de cubierta, como el de máquinas o cualquier otro que pertenezca a alguna de las ramas especiales de la marina y que tan combatiente es el uno como el otro. En consecuencia, se impone que el Ministerio de Marina ajuste sus actos a este concepto, que es el más conveniente para la ejecución de los servicios navales.

Por los estudiantes pobres

La idea de construir en Rosario una Casa del Estudiante apareció en momentos de protestas y alzamientos que conmovieron hondamente las aulas universitarias del Litoral. Pudo creérsela al principio un hábil arbitrio para apaciguar el ánimo de los muchachos revoltosos, con la perspectiva de una obra concebida y realizada en exclusivo beneficio de los alumnos que más arduamente luchasen en sus estudios con dificultades de orden pecuniario. Pero el resuelto empeño de los iniciadores, la prontitud con que se allegaron recursos para ejecutar el proyecto y la perseverancia de que dieron pruebas hasta hoy demuestran que era aquel un pensamiento serio, destinado a realización inmediata, y no un plan eventual con miras a reducir la pertinacia huelguista.

Ninguna duda cabe ahora respecto a la sinceridad del movimiento, patrocinado, en primer término, por profesores de la escuela de medicina, ante el hecho concluyente de que la Casa del Estudiante es una realidad en la metrópoli santafecina, como que se está en vísperas de inaugurarla, para que empiece a llenar su cometido.

La comisión que ha tenido a su cargo los trabajos entiende con acierto que para dar por terminadas sus tareas sólo le resta poner la casa bajo la superintendencia administrativa de alguna autoridad universitaria, a cuyo efecto se propone donarla a la Facultad de Ciencias Médicas.

La trasferencia de la propiedad se haría, como es de presumir, dentro de condiciones que le aseguren un uso concordante con los designios que indujeron a construirla. Así, va a prescribirse que se la dedique únicamente "a alojamiento de los estudiantes pobres, carentes de todo recurso y empleo, de conducta intachable y destacados por sus altas clasificaciones en los exámenes completos de sus respectivos cursos", prefiriendo, en igualdad de méritos, a los jóvenes argentinos. Agréganse otras cláusulas reglamentarias, siempre con el espíritu de las anteriores, en la concesión del beneficio.

No se llegó a levantar y concluir la casa con los fondos que espontáneamente concurrieron a ese fin, mediante suscripciones públicas, fiestas sociales y subsidios de gobierno. Fué menester completar la suma requerida con una operación de crédito. De ahí que el inmueble se halle actualmente con un gravamen hipotecario por valor de 35.000 pesos, deuda de que se hará cargo, según exigencia de los donantes, la mencionada escuela de medicina.

Si bien no hay nada que objetar a los móviles de la actitud asumida por la comisión, la forma de satisfacerlos suscitará, de seguro, algunos reparos. Por el artículo 19, inciso 23 de los estatutos que rigen en la Universidad del Litoral, sólo el consejo superior puede recibir donaciones que se hagan a la institución o a cualquiera de las Facultades; y del siguiente inciso 24 debe inferirse que el pronunciamiento del alto cuerpo es más inomisible cuando se trata de aceptar bienes raíces afectados por obligaciones hipotecarias.

Fácil resultará salvar esos pequeños obstáculos formalistas y librar luego al servicio la nueva Casa del Estudiante. Quedará después a cargo del tiempo confirmar o rectificar las previsiones optimistas que en ella se cifran.

No son siempre alentadores algunos de los ensayos intentados en el país. De ciertas "casas de estudiantes" cuéntase que, apenas instaladas, degeneraron en "casas alegres", donde entretenimientos disipantes desalojaban la preocupación por los libros y el deseo de aprender.

Habrá que preservar de ese riesgo, por las medidas que la prudencia aconseje, la flamante "Casa" que funcionará en Rosario.

LOS FLETES FERROVIARIOS

Al ocuparnos en otra oportunidad del valor excesivo de las tarifas de trasportes ferroviarios de ganados, y en general de todos los artículos de producción rural, hicimos notar que las empresas, durante la guerra, fundadas en la razón del mayor precio del combustible y demás materiales que utilizaban en sus servicios, habían elevado el valor de los fletes en un ciento por ciento.

A raíz de nuestras publicaciones en este sentido, el Ministro de Agricultura, declaró que estaba interesado en conseguir de las empresas una rebaja general en los fletes de los trasportes de nuestra producción rural, agregando que había realizado una conferencia con los gerentes de las distintas empresas, los que se manifestaron dispuestos a conceder la rebaja.

Se dijo en esa ocasión que uno de los gerentes de aquellas empresas se había encargado de hacer un estudio al respecto, para establecer esa rebaja en forma equitativa y general sobre todos los fletes.

Han pasado ya más de dos meses, sin que se tenga ninguna noticia referente a esa gestión, y las elevadas tarifas siguen rigiendo como en la época de la guerra, en forma que algunas veces se las puede considerar como prohibitivas. Existen productos, en efecto, cuyo valor en los mercados de venta apenas alcanza para cubrir el precio que cuesta su trasporte.

Pero para ningún producto es más serio el perjuicio que ocasionan las tarifas elevadas que para los ganaderos, precisamente los industriales que han rendido mayores utilidades a las empresas ferroviarias, en tal forma que en los balances de estas empresas, uno de los renglones más importantes de sus entradas, está representado por su recaudación por concepto de fletes de trasportes de ganados.

En las épocas de auge de las transacciones con estos productos, los ganaderos no se preocuparon del costo excesivo de los fletes. El valor adquirido por los ganados permitía proceder con toda largueza y sin economía alguna; pero hoy que la situación se ha normalizado y que los valores de los ganados han disminuído en forma considerable, el precio de los fletes gravita de tal manera sobre las operaciones que reduce notablemente las utilidades de los productores.

No existe razón para que las empresas apliquen hoy las mismas tarifas que se implantaron en las épocas de la guerra, puesto que la causa de la elevación de éstas ha desaparecido, los precios del combustible y de todos los materiales que emplean las empresas han disminuído, y su adquisición en los mercados extranjeros se hace en condiciones más favorables.

Sería oportuno que el Ministro de Agricultura, que parece haber olvidado esta cuestión, reanudara nuevamente las gestiones iniciadas con las empresas, a fin de llevar a la práctica la rebaja justa y equitativa de los fletes, que el mismo funcionario pronunció con plausible entusiasmo en la ocasión de ser insinuada la idea.

CONTRA EL PALUDISMO

Estamos bajo la grata impresión de que los intereses de la salud pública del país traen preocupadas a las autoridades administrativas encargadas de su defensa. Prueba concluyente de tal aserto la dió, no ha mucho, el presidente del Departamento Nacional de Higiene, al realizar un viaje de estudio y de propaganda científica por el Norte argentino, a fin de proveerse personalmente de todos los elementos de juicio para luego planear sus propósitos de saneamiento contra el paludismo.

La difusión, por desgracia hasta hoy incontrarrestable de dicha enfermedad, comporta un grave problema, por cuanto abarca en sus dominios casi la totalidad del territorio de las provincias y de las gobernaciones nacionales de aquella parte del país, y con ello afecta seriamente la salud de sus respectivas poblaciones. Los avances lentos y progresivos de tal endemia expresan de por sí que los esfuerzos anteriores de la administración pública, nacional y provincial, fueron totalmente infructuosos en el sentido de combatirla, no obstante la aplicación de recursos fiscales crecidos y de un personal numeroso. La pasión por el bien público de algunos funcionarios que emplearon su saber y las energías de su entusiasmo al reclamar inútilmente una mayor y más eficaz atención oficial acerca de tan serio asunto, ha quedado defraudada por la realidad que hoy presenta el estado de la salud pública en el Norte.

Las estadísticas provinciales son inquietantes al respecto, como que la mortalidad llega a cifras que, en fuerza de ser tan elevadas, constituyen una acusación para los poderes públicos y un peligro inminente para el crecimiento vegetativo de las poblaciones afectadas. Tucumán ofrece en tal sentido un espectáculo francamente desolador y suscita comentarios en un todo desfavorables a la gestión administrativa que desde años atrás ha venido aplicándose para combatir el paludismo. Las impresiones y los datos oficiales, de dicho modo documentados como verdad dolorosa, mueven al ánimo con un íntimo anhelo de que pronto la acción del gobierno atienda, en lo posible, las sombras de cuadro tan lúgubre.

La experiencia ha probado concluyentemente que los procedimientos hasta hoy empleados en procura del saneamiento de las regiones en que impera la endemia, tales como la vetrolización de las charcas y la distribución de mosquiteros, no produjeron beneficio alguno y sólo fueron ocasión de gastos considerables. La persistencia de los focos palúdicos, con la consiguiente prolificación del mosquito trasmisor, hace que el reparto de quinina no signifique la mejoría en la salud afectada del que la ingiere, sino una segura erogación de fuertes sumas del dinero fiscal.

Ante el fracaso angustioso de tales medios combativos, de un lado, y en presencia del hecho indudable de la expansión territorial de tal endemia, háse llegado al convencimiento de que es caso de premiosa urgencia la necesidad de cambiar fundamentalmente de táctica, en el afán generoso de salvar al país del total dominio de dicha enfermedad. Sin perjuicio de recurrir a la colaboración de todos los medios indirectos que permitan ilustrar a las gentes acerca de los recursos para preservarse de toda contaminación, la realidad aconseja que se pongan en práctica los procedimientos más enérgicos, a fin de atacar en el origen mismo la causa productora de la endemia. En tal sentido habrá de procurarse la desecación permanente de los terrenos bajos, mediante obras de drenaje de las aguas que en ellos se estancan por acción de las lluvias o porque manan del suelo; y es de presumir que el rescate de aquéllos y su entrega a las labores agrícolas será de suyo una doble conquista como que al saneamiento así conseguido habría de seguir su utilización como tierra fecunda.

Tan amplio programa de acción debe traducirse en hechos inmediatos, si no se quiere limitar los esfuerzos profilácticos enunciados a una mera expresión literal. No debemos olvidar que no se trata ya de intenciones ni de planes, sino de obras que hagan sentir su influjo benefactor en las zonas afectadas. La dirección actual de la higiene pública está al respecto bien provista, según lo recordábamos al comienzo, y a mayor abundamiento de informaciones es de esperarse que tendrá las que puede suministrarle el ministro argentino en Italia, que, médico a la vez, viene mostrándose loablemente interesado en todo lo que en dicha nación concierne a los medios de combatir el paludismo. En tal sentido tiene relación directa con el asunto el ciclo de estudios que, a instigación bien inspirada de dicho funcionario, va a realizarse dentro de breve tiempo en Roma, con la colaboración de los especialistas que han conquistado una notoria versación, en todo lo que atañe a extirpación y profilaxis del paludismo en la península y en las colonias italianas en el continente africano.

Dado que el gobierno revélase interesado en combatir tal endemia, por intermedio del Departamento Nacional de Higiene, puede anticiparse que en momento oportuno llegarán a conocimiento de esta repartición pública las conclusiones a que los sabios italianos arriben, respecto a los medios más apropiados para curarnos de un mal que está minando la salud de las provincias del Norte y con ella la de todo el país.

EL MINISTRO DEL INTERIOR Y EL INTERVENTOR EN TUCUMAN

Ciertas incidencias producidas ayer con respecto a la actuación del interventor federal en Tucumán dieron motivo a que el comentario político del día asignara singular importancia a una entrevista prolongada que mantuvo el Ministro del Interior con el Presidente de la Nación. Aunque se niega toda información oficial, se sabe que el doctor Matienzo tuvo un activo cambio de telegramas y una conversación telegráfica con el delegado federal, con el propósito de sostener la necesidad de que el interventor se ajuste estrictamente a las instrucciones conocidas en cuanto a la administración interna de la provincia de Tucumán. El doctor Gondra, por su parte, y según lo que hemos logrado saber, mantiene su opinión de que puede y debe renovar los documentos que obligan a la provincia y que vayan venciendo durante el ejercicio de la intervención.

No se sabe en qué fuente de doctrina funda su opinión, desde que las instrucciones que deben regir esa conducta no lo autorizan a administrar.

Por esa disparidad de opiniones el doctor Matienzo creyó llegado el momento de que el interventor fuera llamado al estricto cumplimiento de las instrucciones impartidas, y tenemos entendido que en tal sentido se expresó el ministro en la conferencia que mantuvo ayer con el doctor Alvear.

Un comentario extraoficial de estas entrevistas y disparidad de opiniones, agrega que el Ministro del Interior hizo presente al Presidente que del acatamiento de las instrucciones por

GASTOS MUNICIPALES: EL PERSONAL

En nuestra edición del día 13 del corriente mes publicamos una planilla demostrativa del crecimiento abusivo de las erogaciones que pesan sobre la capacidad tributaria de la población metropolitana. En esa oportunidad llamamos la atención sobre las revelaciones de la mencionada planilla, y especialmente sobre la relativa a la pensión de los gobernantes municipales a crear nuevos rubros de dispendios que no siempre responden a necesidades de orden general.

En sólo seis años, cabalmente en los que correspondieron a un casi estancamiento de todos los servicios públicos, los presupuestos de gastos de este municipio crecieron en no sólo su importe total, sino también en conceptos titulares de autorizaciones de gastos, aumentándose con una nueva decena los inscriptos para el ejercicio de 1917.

En el cuadro que ahora publicamos se traduce en números el alcance de aquellas creaciones, así como el de la carencia de un criterio científico o siquiera fuese de buena práctica administrativa, para calcular con honesta sobriedad solamente las necesidades dignas de atención en beneficio del pueblo que las paga.

En la síntesis que va a continuación están contenidas 65.306 clasificaciones de servidores de la comuna, a quienes hemos agrupado en ocho grandes núcleos que responden al propósito de poder rastrear, a través de la maraña de los presupuestos de gastos que examinamos, ya que no el concepto inexistente de buen gobierno económico, por lo menos la intención inspiradora de los abusos cuya culminación aparece cifrada en el proyecto que el actual Intendente a remitido al Concejo Deliberante, para que éste lo sancione como ordenanza de gastos y cálculo de recursos a regir en 1924.

El aumento es constante y vale la pena señalar la circunstancia de que a pesar de la manifestación hecha por el Departamento Ejecutivo en su reciente mensaje al Concejo, de que en el proyecto para 1924 se regularizaría la situación de los ciudadanos que, teniendo categoría y sueldo de peón, prestan servicios como empleados de oficina, manifestación que podría interpretarse como reveladora de una norma correlativa en el personal inferior, lo cierto es que se propone elevar el número de empleados de 2.879 a 3.134, así como el de los servidores de ínfima jerarquía, que siendo en la actualidad 10.282, sumarían en total 10.456 en el ejercicio próximo venidero.

En nuestra planilla de hoy se observa que las partidas globales, inscriptas en anteriores presupuestos para pago de sueldos y jornales, desaparecieron en 1923, y representan apenas el costo de 200 servidores en el proyectado para 1924. La buena impresión que este detalle podría suscitar, se desvanece en seguida de posar la atención sobre las cifras correspondientes a los grupos de titulares de artes y oficios varios, las que, habiendo sido en 1917 de 779, subieron a 2.647 en el año de la supresión de las partidas globales, y se proyectan en 2.810 para 1924. La misma consecuencia se advierte como producida por la eliminación antedicha sobre las cantidades correspondientes al grupo de los servidores de ínfima jerarquía, que eran 7.420 cuando las partidas globales representaban el costo de 1.535 personas ocupadas, y aumentaron a 10.282 cuando esa clase de partidas globales desapareció del presupuesto municipal. Y ya hemos dicho que para 1924 esta clase de servidores se cifra en 10.456. Consecuentemente llegamos a establecer que sin embargo del buen indicio que "a priori" comporta la eliminación de tales partidas en este caso de los presupuestos municipales, que no responden ni aun a conceptos de lógica elemental, la buena medida se torna pésima; y esto resulta así, porque aquélla no es, sino una eliminación meramente de forma, calculada y hecha, no para la mejor administración de los caudales del pueblo, sino para dar estabilidad dentro de la ordenanza de gastos a las personas que antes sólo podían pesar temporariamente sobre el erario municipal.

Al pie de nuestra planilla se ve cómo se acentúa progresivamente el mayor costo del personal. Las 12.837 personas al servicio de esta comuna costaron en 1917 pesos 17.560.310 moneda nacional, y las 19.443 que figuran en el proyecto para 1924 van a costar, si el Concejo sanciona sin estudio el trabajo del Intendente, 44.579.010 pesos de igual moneda. Un cálculo muy sencillo permite establecer la falta de proporción entre estos casos, aun haciendo pesar en el juicio las diferencias de salarios y sueldos mínimos de cada uno de los ejercicios tomados como términos de comparación.

Entre las cantidades que en la planilla que acompaña a estas líneas figuran como importe total de sueldos y jornales y las que aparecieron en nuestra edición del 13 del corriente mes como valor total de los respectivos presupuestos, resultan diferencias de 23.346.040 pesos en 1917; pesos 24.701.284 en 1920, 28.213.750 en 1923 y 29.551.010 en el proyecto para 1924. Todas estas diferencias corresponden a las inscripciones de partidas globales de clase diferente de las que aparecen en la planilla que hoy insertamos. En un próximo artículo hemos de considerar aquellas otras cuya mención tiene ahora por único propósito explicar, con la mayor claridad posible, todo lo que es pertinente para la mejor comprensión de los datos que aquí publicamos.

En el cuadro demostrativo que dimos a conocer anteriormente figuran los talleres municipales con un costo proyectado para 1924 inferior al del corriente ejercicio. Se trata de una manipulación artificiosa de partidas que sirve para simular el abaratamiento de servicios que en realidad van a encarecer. La manipulación de factores consiste en haber rebajado el número de obreros por valor de 15.245 pesos mensuales, haber tomado de éstos 4.625 pesos para asignarlos a varios empleados en concepto de aumentos de sueldos, y destinar los restantes 10.620 pesos, que hacen un total de 127.440 al año, a la simulación de rebaja del costo de los talleres, que siendo hoy de 1.510.320 pesos, aparece proyectado en 1.382.880 para 1924. No es necesario insistir en el hecho cierto de que esta menor cifra corresponde a un encarecimiento de los servicios, ya que la disminución de los artesanos en establecimientos como los mencionados no se compensa con la mayor solicitud para con el personal burocrático e implicará siempre una merma del posible rendimiento en obras.

Después veremos cómo en otras dependencias encargadas de prestar a la comunidad contribuyente servicios de inmediata necesidad, se ha falseado también el concepto aplicable en la preparación del respectivo presupuesto, en tanto que se ha hecho culminar el abuso en beneficio de lo menos importante.

CIFRAS DE AUMENTO Y CLASIFICACION DEL PERSONAL OCUPADO POR LA MUNICIPALIDAD

Clasificación de los miembros del personal	En 1917	En 1920	En 1923	Proyectado para 1924
Médicos, abogados, ingenieros, arquitectos, dentistas, farmacéuticos, parteras. Jefes, administradores, directores de división o sección, encargados	498	488	542	604
Capataces y mayordomos	329	340	342	429
Empleados sedentarios y movibles	175	450	414	464
Taquígrafos, dibujantes, masajistas, titulares de artes y oficios varios y aprendices	1.699	1.982	2.879	3.134
Practicantes de hospital, capellanes, hermanas de caridad, cabos de sala y enfermeros	779	1.407	2.647	2.810
Ordenanzas, peones, serenos, porteros, conserjes, guardianes, carreros, caballerizos, mucamos, sirvientes	895	976	1.322	1.316
De partidas globales, calculándose sueldos y jornales mínimos conformes a los del respectivo presupuesto	6.696	7.420	10.282	10.456
Total de personas ocupadas	1.666	1.535	—	200
Importe total de sueldos y jornales en $ %	12.837	14.598	18.428	19.443
	17.560.310	26.898.706	42.684.850	44.579.010

Se realizó anoche en el Plaza Hotel la comida con que el doctor Sylla Monsegur, miembro del consejo general de la Cruz Roja Argentina, obsequiaba a los delegados a la Conferencia Panamericana de la Cruz Roja.

Alrededor de una larga mesa, que se hallaba gustosamente adornada con macizos de claveles rojos y rosa, tomaron asiento las siguientes personas:

Doctor Pedro L. Ferrer y señora, doctor Ernesto Sazie y señora, doctor Rafael María Angulo y señora, doctor Manuel Torres Roonen y señora, y doctores Andrés Galbetich, José Maza, Horacio Ferrer, Juan A. Larrosa y Cosme Manzoni, conde Roussy de Sales, doctores J. E. Lefevre y René Sand, general Miguel Varona, Emiliano de Urquía, Nicolás de Urquía, doctores Gregorio Aráoz Alfaro, Abel Zubizarreta, Joaquín Llambías, Raúl Ortega Belgrano y señor Pedro Lalanne.

NOTAS DE ARTE

SEGUNDO SALON DE LA PLATA

El domingo último inauguróse en La Plata el segundo Salón de Arte, bajo el patrocinio de la Comisión del Museo de Bellas Artes de la Provincia de Buenos Aires, como uno de los números más significativos del programa de actos conmemorativos de la fundación de dicha ciudad. No obstante el tiempo desapacible, asistió una nutrida concurrencia a ese acto, notándose la presencia del gobernador Cantilo y de los ministros de Hacienda y Obras Públicas.

De la importancia de este certamen, en el que se presentaron 175 obras — entre pintura, escultura y arte decorativo,—puede formarse una idea el lector con sólo recorrer la nómina de los artistas descollantes que, desde Buenos Aires y hasta de Europa, decidieron concurrir a él. En efecto, entre los pintores notamos a Citadini, Butler, López Naguil, Merteau, Vene, Matrís, Dumis, Pettosuti, Botti, Gigli, Pelaez, Villar, Garbarini, Pedemonte, Gavazzo Buchardo, Daneri, Larrañaga, Fonrouge, etcétera. Entre los escultores cabe señalar a Rovatti, Perlotte, Oliva Navarro, Iselin y Gargiullo. Tanto unos como otros son autores que figuran habitualmente en nuestros salones y muchos de ellos están representados en el Museo Nacional de Bellas Artes.

Subrayamos esta circunstancia como un signo revelador del progreso cultural del país; sobre todo si se considera el breve tiempo trascurrido desde la fundación del Museo de Bellas Artes de La Plata y los escasos recursos con que su directora, señorita Ernestina Rivademar, debe atender las necesidades del instituto a su cargo. Esta nueva exposición anual, juntamente con el Salón de Otoño de Rosario, puede considerarse como la manifestación más evidente del influjo artístico que desde la capital se proyecta a las provincias; y es de esperar que logrará mantenerse y cobrar anualmente mayor importancia siguiendo el ejemplo de la similar institución rosarina.

En efecto, desde hace algunos años, nuestro Museo Nacional ha facilitado a las provincias que lo solicitaron un número variable de obras para formar el plantel de sus museos. Así se hizo primero con Córdoba, luego con Tucumán y Rosario. Actualmente se está tramitando idéntica cesión—con carácter de depósito, conforme lo exigen los reglamentos—a los museos Rodríguez Galisteo de Santa Fe—de jurisdicción municipal—y este de La Plata, en cuyo recinto se acaba de inaugurar el salón que comentamos.

No todos los gobiernos de provincias han demostrado el mismo celo para impulsar el desarrollo de esos institutos; y en alguna, como Córdoba — que llegó a tener también su Salón Anual,—el movimiento inicial se ha detenido y ese certamen ya no se realiza.

La comisión del Museo de Bellas Artes de la Provincia de Buenos Aires, bien orientada en este sentido, ha pensado que, ante todo, debía asegurar la vida de su naciente Salón. Siguiendo tal propósito, los jurados designados para seleccionar los envíos decidieron no rechazar ninguno, dejando al público la sanción pertinente. Ha resultado, pues, una exposición libre, que habrá siempre tiempo, en los años sucesivos y a medida que la concurrencia de artistas aumente, de restringir con una progresiva selección.

Entretanto, y como primer paso hacia el establecimiento de una escala de valores artísticos, se ha nombrado un jurado que deberá discernir sobre el mérito de los trabajos expuestos; el que, previo escrutinio de los votos de los expositores, quedó constituído con los siguientes señores: Enrique Rivarola, Emilio Coutoret, Roberto Bergman, José Fonrouge, Atilio Boveri y Jacinto Bordenave.

MARINA DE GUERRA

DEMOSTRACION A LA OFICIALIDAD DE LA "SARMIENTO"

Empleados civiles de la armada

La comisión directiva del Centro Naval ha resuelto obsequiar con una copa de champaña al comandante y a los oficiales y aspirantes de la fragata escuela "Presidente Sarmiento", con motivo de la terminación de su viaje de instrucción.

La demostración se realizará el sábado próximo, a las 18, y, como por falta material de tiempo no se han repartido invitaciones, podrán concurrir todos los socios del centro aludido.

—El Ministro de Marina firmó ayer una resolución, por la que se establece la forma en que, en adelante, se harán los ascensos en el personal civil de ese departamento. Se dispone que dichos empleados formarán escalafones agrupados en la siguiente forma:

Prefectura general marítima, direcciones generales de administración, del personal, del material, estado mayor general y secretaría del ministro.

Compondrán cada escalafón los empleados que actualmente prestan servicio en las dependencias que comprende cada escalafón de los anteriormente aludidos, sin tener en cuenta el lugar de revista del empleado, y se le colocará en él por orden de antigüedad en la categoría.

Producida una vacante en el escalafón respectivo, se llenará por ascenso entre los empleados de la categoría inmediatamente inferior. Las promociones de escribientes se harán por examen de concurso sobre los puntos que se especificarán.

Para poder tomar parte en el concurso aludido, como para tener derecho a ascenso los empleados de cualquier categoría, es necesario que hayan prestado, por lo menos, un año continuado de servicio, contado inmediatamente anterior a la fecha del concurso, en las dependencias que comprende el escalafón en que se produce la vacante.

El concurso será llevado a la práctica por una comisión compuesta por lo menos de cuatro miembros pertenecientes a esas dependencias, eligiéndose para estas funciones a oficiales de la armada y empleados de las categorías más elevadas del escalafón respectivo.

Las propuestas de ascensos serán remitadas al Ministro de Marina, de acuerdo con las conclusiones de la comisión.

Cuando por razones de servicio sea necesario el cambio de destino de un empleado, quedará de hecho incorporado al escalafón de la nueva dependencia, con la antigüedad que le corresponda de acuerdo con el número de años de servicio en su categoría.

El ingreso de los empleados se hará siempre en el puesto de menor categoría, con la excepción de aquellos que la leyenda del presupuesto determine que deben ser desempeñados por profesionales, en cuyo caso se llamará a concurso.

Finalmente se establece que, en la prefectura general, dada la índole de los servicios que en ella se prestan, los ascensos se conferirán teniendo en cuenta los conceptos que de cada empleado existan en la dependencia, y la comisión de clasificación será presidida por el ayudante general.

MOVIMIENTO POLITICO

Unión Cívica Radical

Los miembros del comité de la capital, hoy a las 21, deberán realizar reunión, con el fin de tratar los diversos asuntos que tiene en carpeta la secretaría y el de las acusaciones al administrador de la Aduana de la capital, si la comisión designada al efecto presenta su dictamen.

Partido Socialista

De acuerdo con lo resuelto por el congreso del partido realizado en Mar del Plata el 12 de octubre último, el comité ejecutivo designó las tres comisiones especiales que tendrán a su cargo las reformas que se tratarán en el congreso que se realizará el año próximo.

La comisión de programa mínimo ha quedado formada por los doctores Antonio de Tomaso, Juan B. Justo, Mario Bravo, Enrique Dickmann y señor Agustín de Arrieta.

La comisión de programa municipal la forman los doctores Adolfo Dickmann, Alberto Iribarne, Carlos Manacorda y los señores Jacinto Oddone y Teodoro Bronzini.

La comisión de estudio del problema de la vivienda la forman los doctores Alfredo L. Spinetto, Augusto Bunge, Angel M. Jiménez y señor Manuel González Maseda.

El miércoles próximo estas comisiones se reunirán a las 21 en el local del comité ejecutivo, para constituirse y distribuir los trabajos que realizarán.

—El diputado doctor Fernando de Andreis y el concejal Antonio Zaccagnini, hoy a las 21, darán conferencias de propaganda frente al local del centro de la sección 17, calle Dorrego 1522.

Partido Demócrata Progresista

El comité de la juventud de la sección 6.ª ha organizado una conferencia pública de protesta en contra del proyecto de aumento de las tarifas tranviarias. Dicha conferencia se realizará el martes próximo, a las 21, en la esquina de Independencia y Boedo, en la que hablarán el concejal señor Remigio Iriondo y otros afiliados.

PROFESORES DE ENSEÑANZA SECUNDARIA

Su visita a Montevideo

Con el propósito de establecer una vinculación entre los profesores de enseñanza secundaria de ambas márgenes del Plata, un crecido número de catedráticos argentinos se trasladará a la ciudad de Montevideo, donde permanecerá durante varios días para asistir a los distintos actos que se realizarán en su honor.

Esta visita de los profesores argentinos se efectuará por iniciativa del doctor Manuel María Oliver, y de ella participará, según lo han expresado, la casi totalidad de los catedráticos del colegio nacional Juan Martín de Pueyrredón, correspondientes a los tres turnos que funcionan en dicho establecimiento.

La excursión ha sido fijada para los últimos días del mes de diciembre próximo, y, dado el total de profesores que expresó su adhesión, es muy probable que se resuelva fletar un buque, a fin de que los viajeros dispongan de toda clase de comodidades.

La visita de los profesores argentinos ha sido bien acogida por los catedráticos uruguayos, habiéndose resuelto, desde ahora, para dar al paseo un carácter de acercamiento intelectual y establecer definitivamente una vinculación entre los profesorados rioplatenses, visitar al ministro de Instrucción Pública del país hermano.

EN LA PARROQUIA DE LAS HERAS

Sociedad Apostolado de Señoras

25.° ANIVERSARIO DE SU FUNDACION

La sociedad Apostolado de Señoras de la parroquia de Las Heras, en conmemoración de las bodas de plata de su fundación ha organizado diversos actos que se realizarán mañana en honor de sus fundadores, bienhechores y comisiones de las asociaciones parroquiales.

Esta institución, que goza actualmente de arraigado prestigio por la acción de beneficio colectivo que desarrolla, fué fundada el 23 de noviembre del año 1895 por el sacerdote Antonio Ernst, cura párroco de Guadalupe, quien inició su obra fundando una biblioteca parroquial, con una sección especial de textos para estudiantes necesitados.

Más tarde, en el mes de junio del año 1902, el Apostolado de Señoras inauguró la primera escuela, en la calle Cánning 2346, y del acto inaugural fué padrino el señor Tomás Santa Coloma, cuya memoria se halla vinculada a muchas obras análogas.

El modesto local donde el Apostolado de Señoras abrió su primera escuela, vióse muy pronto trasformado en un importante colegio, al que acudían muchos niños de la parroquia, recibiendo toda clase de beneficios.

Dos años más tarde se trasladaba a su edificio propio, construído en un terreno que el señor Mariano Unzué y señora Mercedes Baudrix de Unzué donaron a la institución en la calle Alvarez.

Luego fundó la misma institución el importante Asilo Maternal, que tantos beneficios realiza entre las clases menesterosas. La sección destinada a la infancia ha favorecido desde su fundación a 13.882 niños.

Las entradas desde su fundación hasta el presente ascienden a 456.673.78 pesos moneda nacional. El capital social hoy asciende a la suma de 196.276 pesos. Además esta institución sostiene hoy una escuela gratuita para niñas, dividida en dos turnos, donde se imparte la enseñanza de 1.° a 4.° grados, de acuerdo con el programa de las escuelas comunes; un asilo maternal que recibe niños de ambos sexos, proporcionando a los asilados almuerzo y merienda, además de ropa y calzado dos veces por año. Se les proporcionan diversiones y se les educa de acuerdo con los métodos adoptados en los jardines de infantes. Funciona también un "costurero" para las alumnas de la escuela que gozan de los beneficios del medio pupilaje, evitando la permanencia de medio día en sus casas mientras sus padres están ausentes. Se los enseña costura y bordado y gozan del almuerzo y la merienda. Además, un internado para niñas huérfanas y abandonadas. En la actualidad, estas diversas secciones benefician a 700 niños en forma completamente gratuita.

La comisión de señoras, bajo la dirección del padre Ernst, continúa ampliando la obra que realiza la importante Asociación Apostolado de Señoras en beneficio de los necesitados.

Una comisión especial, que preside la señorita Josefina Jiménez, ha organizado un acto literario y musical, que se efectuará mañana, a las 16, en el salón de ceremonias de la sede social, calle Alvarez 1801.

El programa preparado al efecto consta de interesantes números, y se iniciará con un discurso que pronunciará el ex alumno doctor Luis García.

Por la mañana del mismo día en la parroquia de Las Heras se oficiará una solemne misa a las 8.

Estas ceremonias continuarán hasta el lunes 26.

JUBILACIONES Y PENSIONES

Nómina de las acordadas

El Poder Ejecutivo, por intermedio del Ministerio de Hacienda, acordó las siguientes jubilaciones y pensiones:

Emiliano Sánchez, portero del Arsenal de Guerra; Inocencio Linsalata, empleado de la dirección general de correos y telégrafos; Justino Barbosa, agente de policía de la capital; Rafael Russo, agente de la policía de la capital; José Antonio Cadaval, empleado de la dirección de correos y telégrafos; Emilio Castaño, empleado de la dirección de correos y telégrafos; Rafael Romera, empleado de la Aduana de la capital; David Lastra, sargento de la policía de la gobernación del Neuquén; Pablo Galán, auxiliar principal del Ministerio de Marina; María Cristina Glaccone de Grosso, viuda del ex jubilado Luis Grosso; Francisca Scola de Nardón, viuda del ex jubilado Cándido Nardón; Natalia Erce, viuda de Tarea de Pérez, Mercedes, Delia Emma, Palmira Asunción y Enrique Pérez, viuda e hijos del empleado de correos y telégrafos Benito Pérez.

Por decreto del Poder Ejecutivo no se hizo lugar al pedido de jubilación extraordinaria formulado por el señor Jorge Halnard, ingeniero principal de los ferrocarriles del Estado.

OBSEQUIO AL PRESIDENTE DE LA REPUBLICA

Una comisión de la Liga de la Banca, e. Comercio y la Industria entregó ayer al Presidente de la República, en la residencia particular del doctor Alvear, en Belgrano, un artístico álbum que lleva muchos miles de firmas de las personas que simpatizaron con este homenaje.

La comisión que obsequió al doctor Alvear con dicho álbum estaba formada por los doctores Norberto E. Fernández y Mario Portela y los señores Héctor Spicacci, Reineri Perruchini, Juan Parada, José Parada, Emilio Prieto y Eliseo Sosa.

LOS SUCESOS POLITICOS DEL PERU

Información oficial

Oportunamente informamos, en la sección telegráfica del Perú, acerca de la tentativa de sedición que había sido descubierta en Lima por el Poder Ejecutivo, el que impidió su consumación.

Relacionada con este movimiento, el doctor Emilio del Solar, encargado de negocios de ese país en la República Argentina, ha recibido del ministerio de Relaciones Exteriores del Perú la siguiente comunicación telegráfica oficial:

Descubrióse un complot revolucionario que no tuvo éxito, porque fué sofocado en momentos en que iba a estallar, confirmándose una vez más la popularidad de que goza el gobierno en el ejército y en la opinión pública.

Los autores y cómplices principales han sido capturados, y serán deportados. (Firmado): Alberto Salomón, ministro de Relaciones Exteriores.

NOTICIAS VARIAS

En la diplomacia

Visitaron ayer al Ministro de Relaciones Exteriores, por ser día de recepción diplomática, los embajadores de Estados Unidos y de España, y el encargado de negocios del Perú. El diplomático norteamericano mantuvo una larga entrevista con el doctor Gallardo, refiriéndose en el trascurso de ella a su viaje recientemente efectuado a los Estados Unidos de América.

Ecos del aniversario brasileño

El presidente del Brasil, señor Arturo da Silva Bernardes, envió ayer el siguiente telegrama al Presidente Alvear, en respuesta al que nuestro primer mandatario le remitiera con motivo del aniversario de la independencia brasileña:

Tengo la honra de agradecer a V. E. los saludos que se sirvió dirigirme en ocasión de la fecha 15 de noviembre, reafirmando de una manera muy apreciada por todos los brasileños los sentimientos de leal amistad de la gran nación amiga, cuyo engrandecimiento el Brasil acompaña con fraternal cariño en la evolución del continente americano. Quiera V. E. aceptar los votos muy cordiales que formulo por la prosperidad siempre creciente de ese país y por la ventura personal de su ilustre Presidente.

Créditos suplementarios

El Poder Ejecutivo envió dos mensajes al Congreso, en los cuales solicita créditos suplementarios para el departamento de Hacienda por la suma de pesos 14.344.56, con destino al pago de haberes de pensión por el mes de diciembre de 1922; y al departamento de Obras Públicas por la suma de pesos 4.620, con destino al pago a la dirección de correos y telégrafos de servicios de telegramas.

Demostración a dos escritores

El "Simposio de Agathaura" ofrecerá mañana un almuerzo al poeta italiano Rainiero Nicolai y al publicista español Baldomero Lillo.

Será servido el almuerzo en el "restaurant" Odeón.

Ofrecerá la demostración el señor Edmundo Peixoto.

Mutualidad Estudiantes de Bellas Artes

La fecha de admisión de obras para el quinto salón anual que organiza la Mutualidad Estudiantes de Bellas Artes, ha sido prorrogada hasta el sábado 24 del corriente, a las 12, en su local de la calle Tacuarí 237.

Registro nacional de colocaciones

Fueron dados a conocer ayer por el registro nacional de colocaciones, dependiente del Departamento Nacional del Trabajo, los resultados de la compilación estadística realizada por esa oficina y que corresponde al tercer trimestre del año en curso, sobre oferta de brazos, demanda de trabajadores y colocación de los mismos. Según esa recopilación hubo 4.477 ofertas de brazos, 2.804 demandas patronales y 1.827 colocaciones.

Demostración

Con motivo de su jubilación en el cargo de jefe de la dirección administrativa de la dirección general de correos y telégrafos, y después de 25 años de meritorios servicios prestados en los diversos puestos que ha desempeñado en aquella repartición nacional, los compañeros de trabajo del señor Horacio Liñero le ofrecerán esta noche un banquete en el "restaurant" La Sonámbula.

EL DIA SOCIAL

SOCIEDAD ASILO DE NUESTRA SEÑORA DE LUJAN—El 2 del próximo mes de diciembre se efectuará en los "links" del Golf Club Argentino una fiesta deportiva social en beneficio de la sociedad Asilo de Nuestra Señora de Luján, que preside la señorita Ana María Green.

La comisión organizadora, que en años anteriores alcanzó tan buen éxito con análogas fiestas, que reunen en el Golf Club una concurrencia escogida y numerosa, ha recibido ya muchas donaciones, y, una vez terminada la parte deportiva, se servirá un te. También ha recibido la comisión citada varias copas para ser entregadas como premio a los vencedores del partido, que ha despertado gran interés.

ENLACE ESTRUGAMOU - PRANDO—A una lucida reunión dió motivo ayer la ceremonia de la bendición del enlace de la señorita Amelia Estrugamou con el doctor David Prando (hijo), acto del que fueron padrinos la señora María R. de Prando y el señor Fernando Estrugamou.

La basílica del Santísimo Rosario, donde fué consagrada la unión, estaba artísticamente engalanada, y el altar mayor, donde recibieron la bendición los desposados, se hallaba deslumbrante de luces y adornado con profusión de flores entremezcladas con moños de tul.

La novia, cuyo paso fué saludado con elogiosos comentarios, vestía traje de satín con manto de encaje, punto a la aguja, y completaba su atavío un ramo de azahares frescos. Durante la ceremonia la orquesta ejecutó trozos de música sagrada, siendo acompañados los novios a la entrada por un séquito nupcial formado por parejas de ambas familias.

Después de la ceremonia, parte de la concurrencia se reunió en casa de la familia de la novia, donde se bebió una copa de champaña, por la felicidad de la nueva pareja, que se ausentó a Mar del Plata por una temporada.

ENLACE CASTEX - FIGUEROA ALCORTA — A una ceremonia brillante dará motivo la bendición del enlace de la señorita Elena Castex con el doctor Luis Figueroa Alcorta, acto que se efectuará hoy, a las 18.30, en la basílica de Nuestra Señora del Socorro y del que serán padrinos la señora Susana Torres de Castex, madre de la novia, y el doctor José Figueroa Alcorta, padre del novio.

Al entrar en el templo las parejas, lo harán en el siguiente orden:

La novia con su hermano el doctor Mariano R. Castex, el novio con su señora madre doña Josefa Bouquet Roldán de Figueroa Alcorta, Susana Torres de Castex con el doctor José Figueroa Alcorta, Susana Castex de Apellániz con Antonio de Apellániz, Clara Figueroa Alcorta de Tobal con el doctor Gastón Federico Tobal, Enriqueta Castex de Pradere con el doctor Benito Villanueva, Inés Lastra de Figueroa Alcorta con Mario Figueroa Alcorta, Florencia Tornquist de Castex con Jorge Castex, Mercedes Achával de Figueroa Alcorta con Jorge Figueroa Alcorta.

En el acto civil, efectuado ayer, fueron testigos, por parte de la novia, los señores doctor Mariano R. Castex, Jorge Castex y Antonio de Apellániz, y por parte del novio, los señores doctor Gastón Federico Tobal y Mario y Jorge Figueroa Alcorta.

Después de la ceremonia religiosa de hoy habrá una recepción en casa de la familia de la novia.

EN EL PLAZA HOTEL—Se realizó anoche en el Plaza Hotel el penúltimo "dîner-dansant" de la temporada, reunión que congregó a numerosas familias. Después de la comida, en el salón de fiestas se bailó animadamente hasta tarde.

Rodeaban una mesa las siguientes personas:

Señora Felisa Saavedra de Ledesma, señoritas Elsa Lloveras, Dolly Fernández Pico, María Luisa Ledesma, María Elena Kussrow y María Leonor Arias y señores Benjamín Dubau, Alberto Steffens Soler, Roberto Villarruel, Luis Ledesma y Enrique de la Cárcova.

Comían en otra mesa invitados por el doctor Isaac Arriola y su esposa, el doctor Rodolfo Dehesa y su señora Angélica Torres Cabrera y el doctor Mario Sáenz y su señora Nélida Merlo.

El doctor Carlos M. Arce invitó a comer en otra mesa a las señoritas: Rosa y María Angélica Gutiérrez, Alita y María Angélica Arce y María Elena Silistri, y señores Raúl Ocampo, Ricardo Silistri, Mario A. Tezanos Pinto y Alberto Gutiérrez.

LADY CURZON—A bordo del vapor "Andes" llegará mañana lady Grace Elvina Hinds, esposa del ministro de Relaciones Exteriores de la Gran Bretaña, marqués de Curzon.

Lady Curzon será objeto, durante su estada en Buenos Aires, de muchas atenciones y agasajos.

RECIBOS—Muy concurrido estuvo el recibo realizado ayer en casa de la señora Flora del Campo de Centeno.

Recibían, en compañía de la señora de Centeno, sus hijas Angélica, María Teresa, María Elena, Silvina y Esther, y su hija política, señora María Justa Pueyrredón de Centeno.

La reunión, que estuvo muy animada, se prolongó hasta cerca de las 21.

Concurrieron las señoras:

Enriqueta Blaquier de Rocha, Isabel Moreno de Alvear, María Florentina Moreno de Aizaga, Cecilia Bilbao de Peralta Ramos, Susana López de Hueyo, Susana O'Gorman de López, Ernestina Urioste de Budrich, Mercedes Leloir de Ocampo, Irene Jorge de Socas, Liboria Padilla de Padilla, Carolina Tomkinson de Ugarte, Clara Cobo de Anchorena, Josefina Vedoya de Ocampo, Delia Cobo de Rosas, Delia Correa Morales de Cobo, Rosa del Campo de Botet, Delia Gramajo de Bosch, Dalmira Cantilo de Gallardo, Mercedes Marín de Bosch, Josefina Achával de Cantilo, Rosa Ocampo de Elía, María Luisa Ocampo de Urquiza, Cristina Torres de Bosch, Carmen Adela Sánchez Elía de Quintana, Julia Blanca Roca de López, Florencia Crespo de White, Irene Haedo de Ugarte, Adela Elía de Ugarte, Carmen del Campo de Senillosa, Delia Terrero de Woodgate, Silvina Cobo de Cibils Avellaneda, Ana Lastra de Achával, Mercedes Achával de Figueroa Alcorta, María Teresa Guerrico de Zapiola Acosta, Sara Senillosa de Carranza, Estela Livingston de Luro, Adela Napp de Lumb, Carolina Urquiza de Bengolea, Lía Tedín Uriburu de Chapar, Ana Achával de Guerrico, Hilaria Achával de Iraeta, Mabel Bell de Aberg Cobo, Virginia Alzaga de Blaquier, Rosa Ibarguren de Zorraquín, Agustina Blaquier de Peña, Carolina Blaquier de Anasagasti, Fanny Gowland de López, Sara Hueyo de Newbery, Jovita Gómez Pombo de Oyuela, Sara Quirno Costa de Paz, Bernabela Vidal Molina de Baztérrica y Carmen Senillosa de Campos Catelín.

Señoritas: María Lía Padilla, Delia y Sara Bosch Gramajo, Clara Anchorena Cobo, Carolina Ugarte, Mercedes Bosch Marín, Josefina Cantilo, Belén y Marta del Campillo, María Esther Gómez Pombo, María Josefina y María Carmen Madariaga Anchorena, María Giselle y Elsa Shaw, María Luisa y María Carmen Gondra del Campo, Elena Uriburu, Elena Ocampo Vedoya, Susana Quirno Gómez, Delia Carmen Ocampo Alvear, María Emma López, Susana Livingston, Esther Bosch Torres, Sara y Alcira Paz Quirno, Lía Bonorino, Raquel Pueyrredón, Sara y María Navarro Viola, Adela y Carolina Aguirre Ugarte, Amalia Bilbao, María Elena Senillosa, Elena y Carolina Galio, Magdalena Saavedra, Dolores Legarreta, Manuela Lloveras, Dolores Pérez Calvo, Angélica Urquiza Frías, Silvia y Josefina Lagos García, Elina Cullen Crisol, Mercedes Alzaga, Alicia y María Esther Viale, María Lía Chapar Tedín y Sara Baztérrica.

HERMANDAD DE BENEFICENCIA—La subcomisión de Belgrano, de la Hermandad de Beneficencia, que preside la señora Lola Cabral de Bravo, se reunirá hoy en el local de la calle Santa Fe 1447 con el fin de tratar algunos asuntos de interés para la marcha de la institución.

También se cambiaron ideas sobre la realización de un baile, que se efectuará en el Club de Belgrano en la primera quincena del próximo mes de diciembre, en beneficio de la misma institución.

DIPLOMATICAS—En honor del ministro de Relaciones Exteriores, doctor Angel Gallardo y su señora, Dalmira Cantilo, ofrecerán mañana una comida el ministro de Cuba, señor Manuel de la Vega Calderón, y su señora, Ana M. Cadrana.

—A bordo del vapor "American Legion" partirá hoy el ministro de Noruega, señor Halvard Huitfeldt Bachke.

BENEFICIOS—En la noche del 1.°, y tarde del 2 de diciembre, se realizará en el local del Asilo Argentino de Huérfanas Israelitas, calle Curapaligüe 760, una "kermesse" organizada por la Sociedad de Socorros de Damas Israelitas, en beneficio del mencionado asilo.

DEMOSTRACIONES — Se efectuará esta noche en la "rotisserie" Sportsman la comida que sus amigos ofrecen al señor Carlos F. Soares, con motivo de su retiro del cargo de subsecretario del Ministerio de Hacienda. Ofrecerá la demostración el señor José A. Pefaure.

—Esta noche será servida en el "restaurant" La Sonámbula, la comida con que los amigos del doctor Oscar Berisso lo despiden de la vida de soltero.

COMIDAS—En los salones de la confitería del Aguila se efectuará esta noche la comida con que los profesores del Colegio Nacional Mariano Moreno celebrarán la terminación del año escolar y obsequiarán a sus colegas, que han sido llamados al desempeño de altos cargos públicos y a los que se han retirado del establecimiento.

Los profesores obsequiados son los siguientes:

Fernando Klappembach, César A. Campos, Aquileo González Oliver, Emilio Ravignani, Salvador Oría, Ciro Quiroga, Víctor Gulelah, Silvino Navarro Vela, Ciriaco Zapata y Alfredo Insaurralde.

—Esta noche, en el Sportsman, se reunirán a comer, celebrando el 39.° aniversario, los médicos egresados de la Facultad de Medicina el año 1884.

COMPROMISOS—El capitán de navío señor Luis Maurette ha solicitado la mano de la señorita Nélida Mercado Narbondo para su hijo el ingeniero Emilio Maurette.

—El señor Alberto J. Rodríguez pidió la mano de la señorita María Isabel de Gainza para su hermano Raúl.

Con este motivo la señorita de Gainza recibirá el sábado a sus amistades.

ENLACES—En la basílica de la Merced será bendecido hoy, a las 18, el enlace de la señorita Cora Pérez del Cerro con el señor Cipriano D. Newton. Apadrinarán la unión la señora Felisa L. de Newton y el señor Eugenio Pérez del Cerro.

Los novios y padrinos entrarán en el templo, acompañados del siguiente séquito:

María E. Pérez del Cerro de Pérez del Cerro con Cipriano Newton, María Felisa Newton con Pablo Pérez del Cerro, Josefina Pérez del Cerro de del Cerro con Ricardo A. del Cerro, Celina Newton de Vega Olmos con Raúl Vega Olmos, María Luisa Maró del Pont de Pérez del Cerro con Ricardo Pérez del Cerro, Sofía Pérez del Cerro con Juan Carlos Newton, Alicia Lacabanne con Jorge Pérez del Cerro, Julia Pérez del Cerro con Luis Pueyrredón, María Carolina Jiménez con Ernesto de la Cárcova (hijo) y Ena María Arrotea con el señor Norberto Anchorena (hijo).

En el casamiento civil, efectuado ayer, fueron testigos, por parte de la novia, los señores Ricardo y Jorge Pérez del Cerro, y por parte del novio, los señores Juan Carlos Newton y Raúl Vega Olmos.

—De acuerdo con lo an

el mencionado delincuente conoce bien. Además, en la policía se cree que Vallejos opondría una tenaz resistencia, favorecido por la circunstancia de las dificultades que habría que vencer para internarse allí.

Con este motivo se recuerda la anterior evasión de Vallejos de la cárcel de esta ciudad en compañía de su hermano, el cual hasta la fecha no ha sido detenido. Marcos, al saltar el muralión, se recalcó un pie y quedó oculto entre un pajonal, donde la policía lo halló.

En otra ocasión Vallejos intentó evadirse construyendo un túnel que traspasó el muro; pero el plan se descubrió a causa de que se hundió un caballo al pasar sobre la capa superficial que cubría el boquete de salida. Este hecho puede constituir una presunción de que Vallejos sea uno de los ejecutores materiales del plan de evasión de la Penitenciaría Nacional.

INTERNACION DE HERIDOS EN LOS HOSPITALES

Ultimamente se han producido varios hechos irregulares respecto a la entrada y salida de heridos en los hospitales, sin intervención de la policía y de los jueces, que mencionamos en su oportunidad, lo que ha dado lugar a que la jefatura de policía dictara ayer una resolución marcando normas a las dependencias a su cargo.

Por la mencionada resolución dispone la jefatura que "en lo sucesivo, cuando sean internadas en los hospitales personas lastimadas, como consecuencia de delitos o por imprudencia, deberá enviarse nota inmediatamente al director del establecimiento haciéndole conocer el carácter del detenido o no y la autoridad que interviene, a efectos de que en caso de fallecimiento o otra novedad, sea dado el aviso respectivo a la dependencia que hubiere procedido, para que ella lo lleve a conocimiento de quien corresponda".

ACCIDENTES DEL TRAFICO

Un muerto y varios heridos

En la intersección de las calles Rivadavia y Lope de Vega, ayer, a las 6.10, ocurrió un lamentable accidente, a consecuencia del cual resultó muerto el niño Manuel Rodríguez García, argentino, colegial, de 14 años de edad, domiciliado con sus padres en la casa de la calle Gaona 5271.

A esa hora el niño, que sin duda ignoraba que en la esquina de las calles mencionadas los tranvías no detienen la marcha, pretendió subir a un coche motor de la empresa Anglo-Argentina, que, dirigido por Cayetano Durán, circulaba por la primera de las arterias nombradas en dirección al centro.

Dada la velocidad imprimida al vehículo, la infortunada criatura no pudo tomarse del pasamano, cayendo sobre las vías, donde las ruedas del coche acoplado lo destrozaron completamente, produciéndole una muerte instantánea.

La policía de la sección 43.ª, que en averiguación del hecho detuvo al conductor, dió aviso del fallecimiento al juez de instrucción doctor Arturo L. Domínguez.

—Ayer por la mañana, en la intersección de la avenida Quintana y la calle Pueyrredón, José Abel, Sansinena, de 11 años de edad, fué arrollado por el automóvil número 8412, conducido por un "chauffeur" que logró desaparecer inmediatamente.

El menor, que resultó con heridas en la cabeza, fué conducido en una ambulancia de la Asistencia Pública al hospital Juan A. Fernández. Se practican averiguaciones, a fin de aprehender al conductor del automóvil.

—En el cruce de las calles Rodríguez Peña y Charcas, ayer, a las 17, aproximadamente, se produjo una colisión entre los automóviles 2649 A. y 30.287 P., dirigidos por los "chauffeurs" Manuel Montoya Escribano y Reynaldo Mazzeo, respectivamente.

Resultaron con lesiones leves en el rostro y en las manos el conductor Montoya Escribano y el médico Félix Año, quien viajaba como pasajero en el coche conducido por Montoya Escribano. Los nombrados fueron atendidos en una farmacia próxima, después de lo cual se retiraron a sus respectivos domicilios.

A causa del violento choque, ambos vehículos resultaron con los cristales de las portezuelas rotos y otros desperfectos en la carrocería, daños que no han sido valuados todavía por los damnificados.

La policía de la sección 17.ª procedió a la detención del conductor Mazzeo, hasta el esclarecimiento de lo ocurrido.

—Ayer, a las 17.40, Antonio Valls, español, de 20 años de edad, en la calle Rivadavia, frente al número 9085, pretendió subir a un tranvía en movimiento y cayó al afirmarse, golpeando con la cabeza en los adoquines.

Valls fué curado en la estación sanitaria Vélez Sársfield.

—En la esquina de las calles Rivera y Gurruchaga, el automóvil de alquiler número 7854, dirigido por Ernesto Corzo, ayer, a las 17.40, derribó a Francisco Grosso, que cruzaba la calzada.

Grosso fué internado en el hospital Durand. El conductor se encuentra detenido preventivamente en la comisaría 25.ª

Atentados contra la propiedad

Gregorio Bronstein, dueño de la herrería existente en la calle Boulogne-sur-Mer 459, denunció en la comisaría 7.ª la sustracción de mercaderías por valor de 1.000 pesos.

—Se presentó en la comisaría 10.ª Víctor Tottelman, establecido con fábrica de estanques y refinería de petróleo en la avenida La Plata número 782, y expuso que un obrero que hasta pocos días trabajó en la fábrica le sustrajo algunas herramientas, varios tambores y un estanque, todo lo que valuó en la suma de 3.000 pesos.

El supuesto autor del delito fué detenido por la policía, pero niega la imputación que se le formula.

—Emilio Lucio Donot, domiciliado en la calle Solís 506, denunció en la comisaría 6.ª que ayer, a las 10.20, en momentos en que lo dejó estacionado en la calle Rivadavia frente al número 2446, le fué hurtado un automóvil de su propiedad, que valúa en 2.000 pesos.

Percances en la vía pública

Frente a la casa señalada con el número 1030 de la calle Corrientes, una persona que desconoció dió un empellón al transeunte Rafael Oliva, haciéndolo caer al pavimento, a consecuencia de lo cual resultó con una herida leve en el rostro.

La víctima fué curada en el consultorio central de la Asistencia Pública.

—Ayer por la tarde, en la calle Rocha frente al número 1335, el menor Kochonovo Satm arrojó un fósforo encendido en el interior de una lata vacía que contenía residuos de nafta. Al contacto de la llama, el combustible se inflamó y la llamarada le causó una quemadura de relativa importancia en la ceja izquierda. La víctima fué atendida en el hospital Rawson.

Ladrón sorprendido

El vigilante Pascual Balsamo, del personal de la sección 35.ª procedió ayer a la detención del sujeto de malos antecedentes José Varela o Antonio González, en circunstancias en que transitaba por una de las calles de esa jurisdicción llevando debajo del brazo un bulto que contenía una cantidad de ropas y objetos.

Interrogado Varela o González, acerca de la procedencia de esos efectos, no supo dar una explicación satisfactoria, por cuya causa el representante de la autoridad lo condujo al local de la sección.

Posteriormente se tuvo conocimiento de que los objetos hallados en poder de Varela o González, habían sido sustraídos por él y dos individuos más que no han sido aprehendidos aún, en la finca de la calle Colodrero 3486, cuyo morador y damnificado, a la vez, se llama Nicolás Merlino, quien valuó lo sustraído en la suma de 270 pesos.

Caída de un menor desde una azotea

En las últimas horas de la tarde de ayer, en el interior del domicilio de sus padres, calle Las Heras 2110, el menor Perfecto Martínez Ramos, argentino, de 8 años de edad, subió a la azotea de la finca para recoger una pelota, y como pisara sobre una claraboya de vidrio, ésta se rompió y el menor cayó al patio, desde una altura de cinco metros.

Por efecto del fuerte golpe, el menor Perfecto recibió heridas graves en la pierna derecha y en la región frontal, siendo recogido en el acto por una ambulancia de la Asistencia Pública y llevado para su curación al hospital Fernández.

Intervino en el accidente la policía de la sección 19a.

Infracciones a la ley de juegos

En virtud de las órdenes del jefe de policía, varios empleados de la sección leyes especiales de la división de investigaciones hicieron una visita de inspección a la asociación Biarritz Sporting Club, instalada en la calle Lavalle 940, donde anteriormente tenía su sede el Orfeón Gallego, al cual le fué retirada la personería jurídica por infracción a las disposiciones de la ley de juegos de azar.

Los empleados policiales comprobaron que en el Biarritz Sporting Club se jugaba a la "guitarrita", por dinero. Fué levantada el acta correspondiente para ser enviada al Ministerio de Justicia, a fin de que le sea retirada la personería jurídica que se le acordó por decreto del Poder Ejecutivo con fecha 6 del corriente mes.

NOTICIAS UNIVERSITARIAS

FACULTAD DE DERECHO
SOBRE LOS ULTIMOS COMICIOS
RENUNCIA DE UN CANDIDATO ELECTO
ACTITUD DEL CENTRO DE ESTUDIANTES
EL CONSEJO DIRECTIVO

El consejo directivo de la Facultad de Derecho, citado para mañana a las 10, después de constituirse procederá a la designación de vicedecano y delegados al consejo superior; fijará el día en que comenzarán los exámenes del turno obligatorio, y, por último, tratará sobre las renuncias presentadas por los profesores titulares doctores Leopoldo Melo, Carlos F. Melo, Ricardo A. Moreno y profesores suplentes doctores Agustín Pestalardo, Silverio J. Prota, Enrique Uriburu, Tomás Arias, Rómulo S. Naón, Uladislao F. Padilla y Emilio Pollet Lastra.

El consejo tratará también otros asuntos que serán propuestos a consideración del cuerpo por el decano doctor Castillo.

RENUNCIA DE UN CANDIDATO ELECTO

El doctor Carlos Saavedra Lamas, candidato propuesto en los últimos comicios para delegado titular al consejo superior, ha presentado la renuncia de la propuesta al decano de la Facultad de Derecho, doctor Ramón S. Castillo.

Dicha renuncia expresa lo siguiente:

"Al enterarme de que en el reciente acto electoral de esa Facultad había resultado electo con una ventaja mínima, que provenía de la norma establecida por todos los profesores de no alterar sus nombres en las listas, me apresuré a dirigirme al consejo superior, renunciando a ese voto, de acuerdo con precedentes de la Facultad de Medicina, y en la esperanza de que una vez establecido el empate se convocara a una nueva elección.

"Al mismo tiempo anuncié el propósito de declinar el cargo, concordante con la actitud tomada en años anteriores, ante algunas gestiones de alumnos y profesores, y concordante con la carta que dirigí a usted antes de la elección, manifestándole que no deseaba figurar en lista alguna de candidatos.

"Deplorando que el consejo superior no haya convocado a una nueva elección, única forma en que me consideraría legalmente elegido, ruego a usted presente al consejo la renuncia indeclinable de mi cargo de delegado al consejo superior, haciendo sólo esa presentación, como corresponde, después de mi designación si ésta se realiza."

El dimitente nos manifestó que hacía pública su renuncia — que en el primer momento pensó presentarla después de su designación — en virtud de determinadas apreciaciones formuladas últimamente.

MANIFESTACIONES DEL CENTRO ESTUDIANTES DE DERECHO

Relacionada con la situación creada entre los profesores y un grupo de estudiantes de la Facultad de Derecho a raíz de los últimos comicios, el Centro Estudiantes de Derecho adoptó ayer la siguiente resolución:

"Hacer constar que defiende y defenderá por todos los medios a su alcance el estatuto en vigor, porque considera que él reconoce el mínimo de derecho que los estudiantes deben mantener.

"Dejar expresa constancia del repudio que le merece la falta de moral política que han puesto de relieve el señor decano y los consejeros de los profesores al votar por sí mismos.

"Declarar que el centro, en lo posible, dentro de la lealtad y el orden, ha de trabajar para que se realicen los postulados de la reforma universitaria, pero que no vacilará en recurrir a la violencia cuando las circunstancias o la oposición de los reaccionarios lo exijan.

"Encomendar a los delegados estudiantiles la defensa y ejecución de los principios de la reforma universitaria ante la mayoría reaccionaria que integra el consejo".

Los considerandos de esta resolución expresan lo siguiente:

"Que el entredicho se debe originariamente a que los profesores se han declarado contrarios al sistema de gobierno conocido por reforma universitaria, proponiéndose modificar el actual estatuto.

"Que los estudiantes deben mantener a toda costa el mínimo de derechos que la reglamentación en vigor les reconoce, porque ella es uno de los instrumentos con que la nueva generación podrá realizar sus fines.

"Que la experiencia ha demostrado que sólo la juventud podrá dar a la reforma universitaria un contenido social, por lo que es imprescindible que los estudiantes conserven su ingerencia en la elección de autoridades de la casa.

"Que el conflicto se ha agravado por haberse votado a sí mismos los candidatos a decano y a consejeros de los profesores, actitud que mereció en el consejo superior universitario la reprobación de los delegados Watson, Suárez, Palacio, Iribarne, Korn y Marotta.

"Que los consejeros electos por los estudiantes conforme al artículo 28 de los estatutos de la Universidad representan a todos los alumnos, correspondiendo por lo tanto al centro uniformar con ellos las medidas y gestiones a realizar.

"Que corresponde al Centro de Estudiantes, según el inciso b), artículo 1.º de los estatutos velar por los intereses de los alumnos y protegerlos por todos los medios a su alcance.

"Que han sido consultados todos los alumnos de la Facultad en asamblea debidamente anunciada y citada a este efecto, habiendo manifestado su conformidad con estos principios."

DECLARACION DE LA "LIGA INDEPENDIENTE" DE ESTUDIANTES

El partido estudiantil en su sesión de anoche resolvió hacer la siguiente declaración de principios, suscripta por el presidente señor Rafil Mugaburu y los señores Rómulo S. Naón (hijo) y Carlos A. Saráchaga, secretarios:

"Que la reforma universitaria implica, por su esencia, mejoras en la parte docente, y que los sistemas electorales no deben ocupar en sus orientaciones el lugar preponderante que hasta ahora se les ha dado, al punto de entenderse la reforma como un mero sistema electoral.

"Así las cosas, proclama que no puede sostenerse más el sistema de asambleas conjuntas de profesores y alumnos, que han introducido la política en la Universidad.

"Debe establecerse, en cambio, la docencia libre, la verdadera extensión universitaria, el mejoramiento de los métodos de enseñanza por la especialización, y los seminarios de sistema continuado y electivo que hasta ahora no se han empleado aquí.

"En este orden de ideas, hace un llamamiento a todos los estudiantes alejados hasta ahora de las luchas universitarias, para que se adhieran a esta campaña de orden, de seriedad, de defensa de los verdaderos intereses de la Facultad.

"Y expresa que el partido repudiará a todo elemento extraño a la casa, que intervenga en los problemas estudiantiles, provocando cuestiones electoralistas."

FACULTAD DE CIENCIAS ECONOMICAS
Resoluciones del consejo directivo

En su última sesión, el consejo directivo de la Facultad de Ciencias Económicas adoptó, entre otras, las siguientes resoluciones:

Primeramente y por indicación del vicedecano, doctor Avellaneda, se resolvió dividir la asignatura finanzas en dos cursos que corresponderán a cuarto y quinto años. El decano fué autorizado para gestionar los recursos que serán necesarios para el cumplimiento de esta resolución.

Oportunamente será fijado el programa de cada uno de estos cursos, por la comisión de reforma del plan de estudios.

Luego fué aprobada la siguiente ordenanza sobre perfeccionamiento de los estudios de finanzas:

"Anualmente la Facultad de Ciencias Económicas enviará dos alumnos que hayan cursado el 5.º año de estudios a las ciudades de París, Roma, Nueva York y Londres, u otras que el consejo directivo designe oportunamente, para que estudien bajo la superintendencia que el consejo directivo resuelva en cada caso, un asunto financiero de interés para la República.

"En el mes de diciembre de cada año se abrirá un concurso, en el cual podrán inscribirse los alumnos de 5.º año que hayan aprobado la asignatura finanzas, quienes deberán acompañar todos los antecedentes de sus trabajos, estudios, ocupaciones e idiomas que posean.

"Una comisión examinadora, que designará el decano, compuesta de un consejero, de los profesores de finanzas y de un profesor de idiomas de la Escuela de Comercio anexa, clasificará la preparación de los aspirantes, en finanzas y en el idioma extranjero correspondiente, teniendo en cuenta, además, sus antecedentes.

"La comisión someterá su dictamen a la consideración del consejo directivo.

"Los recursos necesarios se solicitarán del Poder Ejecutivo. La Facultad de Ciencias Económicas costeará con ellos el pasaje de ida y vuelta y entregará una mensualidad a cada uno.

"Los alumnos permanecerán hasta dos años en el extranjero; presentarán al final de sus estudios un informe detallado del resultado de los mismos, sin perjuicio de los informes periódicos que el decano indique.

"El decano suspenderá el pago de la mensualidad del artículo 4.º cuando tenga noticia documentada de mala conducta o desaplicación del alumno, dando cuenta al honorable consejo en su primera sesión".

Luego se resolvió lo siguiente:

"Crear el Instituto de Economía Social, de acuerdo con el proyecto presentado por el consejero Susini y ex consejeros Palacios y Gonnet; designar profesor de propaganda y publicidad en la Escuela de Comercio anexa, al señor Salvador Marsal Olivé, con una cátedra, y establecer que la desaprobación en la monografía, tiene como consecuencia el aplazamiento en la asignatura a que corresponda su tema, haciendo obligatorio para el alumno presentar un nuevo trabajo".

EXAMENES

Se reunirán hoy en ésta Facultad las siguientes comisiones examinadoras.

A las 18: matemática financiera (primera parte), geografía económica nacional (segunda parte) y finanzas.

A las 21.30: geografía económica nacional (primera parte).

ESTUDIOS ENCOMENDADOS EN EUROPA

El señor Martín Rodríguez Etchart, que se ausentará en breve para Europa, ha sido encargado por el decano de la Facultad de Ciencias Económicas, doctor José León Suárez, para que realice en los diversos países que visite un estudio sobre las reglamentaciones de las carreras de contador público nacional y de doctorado en ciencias económicas.

Con motivo de su próximo viaje, el doctor Mario Sáenz, profesor y consejero de esta Facultad, ha recibido de este instituto la representación del mismo y el encargo, con carácter honorario, de efectuar un estudio sobre el estado actual de la enseñanza en cuestiones económicas y sociales.

ESCUELA SUPERIOR DE COMERCIO
Fiesta de egresados

Organizada por los peritos mercantiles recientemente egresados de la escuela superior de comercio Carlos Pellegrini, y con objeto de celebrar la terminación de sus estudios, se realizará hoy a las 20.45, en el Salón-Teatro de la calle Cangallo 1362, una fiesta de carácter humorístico.

El programa preparado contiene, entre otros números, dos juguetes cómicos que serán interpretados por los estudiantes egresados: "El doctor Matasanos" y "La escuela de los sabios".

Será presentada también en esta fiesta una "troupe" de estudiantes que interpretará la revista en un prólogo, tres cuadros y una apoteosis final, titulada "Batacián Q. E. P. D.".

Han sido especialmente invitados a esta fiesta el decano de la Facultad de Ciencias Económicas, doctor José León Suárez, y el personal docente de este instituto y de la Escuela de Comercio.

Facultad de Ciencias Médicas

EXAMENES

La inscripción para los exámenes de ingreso a esta Facultad podrá realizarse hasta el día 30 del corriente.

Han sido citadas las siguientes mesas examinadoras:

Para hoy a las 21, odontología legal y social, mañana a las 9, clínica sifilográfica en el hospital Hirovano y pasado mañana a las 9, cirugía bucal en la escuela práctica.

Facultad de Filosofía y Letras

EXAMENES

Vencerá hoy el plazo para retirar las boletas de inscripción para los próximos exámenes.

El examen de literatura de Europa meridional, para el primer turno, se realizará el día 30 del corriente a las 17.

TRABAJOS PRACTICOS

Vencerá hoy a las 17.30 el plazo fijado para la presentación de informes de trabajos prácticos y monografías de fisiología experimental.

ARTE Y TEATRO

Asociación Wagneriana — El joven compositor-pianista boliviano, maestro Manuel José Benavente, dió con éxito de arte y de público su anunciada audición de música incaica y argentina.

El cancionero incaico puro o incaico-colonial, figuraba con once motivos, que el arte de Benavente supo trasformar en obras de elevado mérito. Para ser "folklorista", digno de ese nombre, se requieren múltiples cualidades: primeramente conocer a fondo el carácter y el espíritu de la música que se toma al payador, pues sin ello resulta casi imposible trascribirla con absoluta fidelidad, sin que pierda esos matices ínfimos, esas rarezas que muchas veces son las que particularizan el cancionero de un pueblo; además, la armonización de los motivos exige musicalidad, buen gusto, tacto y cultura, para que aquéllos no pierdan su genuino sabor al entrar en contacto con la ciencia armónica... Todo ello lo posee en grado sumo Manuel José Benavente, como lo acreditaron los once motivos que figuraban en este programa, que nada tienen que envidiar a los trabajos similares de renombrados "folkloristas" europeos.

En otra oportunidad nos hemos ocupado extensamente de esta colección, la más importante y mejor presentada que conocemos. El público admiró sin reservas el hermoso "Himno al sol"; la "Marcha del inca", uno de los más perfectos trabajos de Benavente, en la cual flota el alma de nuestra vidalita; los solemnes "Funerales de Atahualpa", canto de dolor y esperanza de un pueblo ante la muerte de su rey; la "Danza de las fiestas", delicada y colorida; "Huayñu" y "Yaraví", dos páginas deliciosas y de intensa emoción; "Danza de las estrellas y de la luna", poéticas visiones de naturaleza; danzas peruana, aymará e indígenas, de gran riqueza rítmica; motivos todos de singular belleza, pentalónicos unos, influenciados por las escalas europeas otros, pero de enorme carácter, carácter que más de un punto de contacto tiene con el de nuestra música popular norteña y pampeana, más influenciada por la música aborigen que por la española.

Las obras originales de Manuel José Benavente, que figuraban en el programa, están construídas sobre motivos propios, de tanto sabor y carácter como los incaicos; el joven compositor boliviano está tan íntimamente identificado con su raza, que su música, descartado el valor técnico, en nada se distingue de la del pueblo; "Crepúsculo en el Altiplano", parece una evocación de un artista contemporáneo del que creó la Danza de la Luna; un motivo noble, delicado y fuertemente emotivo, se desarrolla en un ambiente armónico de gran poesía; "Elegía" es un canto tierno y doloroso, de intenso sabor; "Kaluyo", que se inicia con un tema de Huayno, finaliza con una danza de gran riqueza rítmica y de no menos novedad. Por fin, el padre del compositor, maestro Manuel Benavente, se presenta con dos "Cuecas", modelos notables de esa danza, común a Chile y Bolivia, que se ha trasformado entre posotros en zamba. La interpretación fué insuperable: pianista delicado y moderno, Benavente sabe dar carácter a la música americana, que siente en el piano con tanta intensidad como frente al pentagrama.

La segunda parte del programa estaba consagrada a obras de tendencia americanista de cinco compositores argentinos: dos Milongas de Alberto Williams, "Santos Vega bajo un sauce llorón" y "Adiós a la tapera", páginas de mucho carácter, estilizaciones de la antigua canción-danza, cuyo origen parece ser criollo-africano, surgida en el viejo arrabal porteño, en las rancherías donde moraban gauchos y negros; Alberto Williams, que siente y conoce nuestro cancionero, ha llevado al piano el espíritu y el carácter de la milonga, con arte y buen gusto. "Huella", de Julián Aguirre, uno de los mejores aciertos de este compositor; la épica danza de la pampa, si algo ha perdido de su vigoroso empuje, ha adquirido, en cambio, la suave melancolía habitual a la música de nuestra llanura. "Danza santiagueña", de Manuel Gómez Carrillo, conocido "folklorista", obra muy pianística y de intenso sabor, construída sobre motivos de danzas y canciones santiagueñas — chacarera, estilo, gato — acredita en su autor conocimiento de los recursos del piano y de la música criolla; página brillante y colorida, esta danza es digna de figurar en el repertorio de nuestros pianistas, que interpretándola lucirán sus dotes técnicas y su sentido musical argentino.

Luis Le-Bellot, era hasta ayer un compositor inédito, ello lamentable por tratarse de un artista culto, original, de tendencias americanistas y muy modernas. Las dos obras que nos dió a conocer Benavente, pertenecientes a una "Serie Riojana", para piano, y tituladas: "Homenaje al Indio Panta" y "Los Altis" (Promesantes de San Nicolás), llaman la atención por su modernismo, más acentuado en la segunda.

En "Homenaje al Indio Panta", Luis Le-Bellot evoca el espíritu del célebre indio riojano, caracterizado por un tema pentalónico, épico y sombrío; como en un kaliedoscopio, desfilan en forma imprecisa, de lejano y esfumado recuerdo, los motivos indígenas y criollos, que cantara en su larga vida de rapsodia el indio Panta. En el intenso y poético final reaparece el tema del indio, en forma sonora, y una escala pentalónica, truncada, nos habla de la raza que desaparece... "Los Altis", hombres buenos, pertenecientes a una cofradía indígena que acompaña al niño alcalde en las festividades a San Nicolás, patrono de La Rioja, tienen una antigua canción característicamente quichua; sobre ella Le-Bellot, en forma modernísima, ha construído una obra de intenso colorido y subjetiva, de mayor unidad que el "Homenaje", en la que se sugiere el espíritu de la ceremonia riojana.

En ambas obras, el compositor aplica su acertada teoría: "supeditar la forma musical al contenido, no la idea a la forma", consiguiendo escribir obras interesantes, genuinamente nuestras, que colocan a su autor entre los más modernos y talentosos compositores jóvenes. Terminaba la parte Vicente Forte, con "Manuelita", minué federal, que a su sencillez clásica une carácter criollo, evocadores de las veladas de los salones de antaño, de un argentinismo refinado, y elegante; "Las noches en la enramada", poética visión de una noche campera; rasgueos de guitarra y ritmos de danza alternan con giros melódicos de inconfundible sabor pampeano; el alma sonora de la raza flota en un ambiente nocturno y apacible, evocando con puro sentido musical una escena de la vida de nuestro pueblo.

Manuel José Benavente con su exquisito temperamento ha sabido interpretar con fidelidad, en su carácter, su sabor y su emoción, estas ocho obras que traducen el sentir musical de nuestra raza; la del llano, en Williams, Aguirre y Forte; la de la selva, en Gómez Carrillo, y la de la sierra, en Le-Bellot, consiguiendo un merecido éxito de pianista que, agregado al de compositor y de "folklorista" logrado en las dos otras partes del programa, significa un nuevo triunfo.

Cervantes — El sábado próximo reaparecerá en este teatro la compañía Guerrero-Díaz de Mendoza, la que se presentará con la obra de Eduardo Marquina "Doña María la Brava".

Cinematógrafo al aire libre — Los camiones cinematográficos de la Municipalidad concurrirán hoy a las 21 a la esquina de las calles Llerena y Donato Alvarez, y San Nicolás, entre Balgorri y Esperanza, donde exhibirán diversas películas.

Trasmisiones radiotelefónicas — Hoy jueves, podrán escucharse las siguientes trasmisiones radiotelefónicas:

A las 11 (estación L. O. Z.): Audición número 429. Bailables por la jazz band Fellú. 1. "El chicuelo", paso doble de Fellú; 2. "Los marineros", shimmy de Stubbs; 3. "Perdón", tango de Rodríguez; 4. "9 de Julio", shimmy de Fellú; 5. "Vals de las libelulas", de Lehar; 6. "Billy fox", shimmy de Borujow; 7. "Folly ford", shimmy de Fellú; 8. "Boquita de rosa", tango de Gaudio; 9. "La garçonne", tango de Cipolla; 10. "Lirios y claveles", vals de Robledo; 11. "Súplica", tango de González; 12. "Andaluza de ley", paso doble de Fellú. Informaciones y discos.

A las 12.30: Noticias varias y fonógrafo.

A las 13: Trasmisión del boletín del Ministerio de Agricultura.

A las 13.30: Bailables a cargo del pianista César O. Sacchi.

A las 14.30 (estación L. O. Z.): Audición número 430, por la orquesta. Primera parte. 1. "Summarah", shimmy de Demare; 2. "Beso ingrato", tango de Tuegols; 3. "Sur l'eau", vals de Mazzucchi; 4. "Torerito torerazo", sarzuela de Valverde, fantasía; 5. "Coons patrol", de Lotter; 6. "El primer puazo", tango de Guidobono; 7. "Rayo Andaluz", paso doble de Rossegger; 8. "Norma", ópera de Bellini, ouverture; 9. "Campana a sera", de Eyill; 10. "Gioconda", ópera de Ponchielli, primera fantasía; 11. "Le dernier sommeil de la vierge", de Massenet, solo de violín, por la señorita Noacco; 12. "Serenata árabe", de Bresles; 13. "Gioconda", ópera de Ponchielli, segunda fantasía; 14. "Adagio cantabile", de Chopin, solo de violoncelo, por el señor Globbi; 15. "Canción húngara", de Serrano; 16. "Sos tan bonita", zamba de Arliés.

Segunda parte. Con el concurso del barítono Arturo Martini, acompañado en el piano por el señor Antonio Polito. 17. "Ojos que lloran", vals, canto; 18. "El chinchorro", tango, solo de piano; 19. "La maragata", zamba, canto; 20. "Viaje largo", piano; 21. "Ay de mí", zamba, canto; 22. "Una sonrisa", tango.

Tercera parte. Con el concurso de la señorita María E. Elías (declamación) y del señor Alejandro Castagnino. a) "Mi bohemia"; b) "Visión pampeana"; c) "Mi hermano Jorge"; d) "Aurora"; e) "Mis cuatro novias"; f) "El poeta alegre", poesías de A. V. Jaimes.

A las 16.30 (estación teatro Coliseo): Diversas ejecuciones orquestales.

A las 18.45 (estación L. O. Z.): Breve disertación del señor Alejandro Castagnino sobre "Las organizaciones estudiantiles".

A las 19: Cuento para los niños.

Seguidamente: trasmisión del boletín noticioso del Radio Club Argentino.

A las 21.30 (estación L. O. Z.): Audición número 431, por la orquesta, con el concurso de las señoritas Elisa Ramoneda Julia, María Martínez Padilla, Luisa Lottero y del señor Juan Casalis (cantantes), acompañados en el piano por la señora Margarita Ramoneda Julia.

1. "Extase", de Ganne, por la orquesta; 2. "Ballo in maschera", ópera de Verdi, romanza; 3. "La última canción", de Tosti, canto; 4. "Intermezzo" y "Oriental", de Friml, por la orquesta; 5. "Tosca", ópera de Puccini (Non la conosci), canto; 6. "Berceuse", de Iljinsky, solo de violín por la señorita Noacco; 7. "Nozze di figaro", ópera de Mozart (aria), canto; 8. "Love song" y "Vals de Lucille", de Friml, por la orquesta; 9. "Pagliacci", ópera de Leoncavallo (prólogo), canto; 10. "Le voyageur dans la nuit", de Rubinstein, por la orquesta; 11. "Coplas de Curro dulce", de Obradors, canto; 12. "Berceuse", de Fauré, solo de violoncelo; 13. "Cavalleria Rusticana", ópera de Mascagni (romanza), canto; 14. "Momento musical", de Schubert, por la orquesta; 15. "Don Sebastiano", ópera de Donizetti (aria), canto; 16. "Rigoletto", ópera de Verdi (dúo).

A la misma hora la estación del teatro Coliseo propalará la opereta que representará la compañía italiana que actúa en el mismo.

Longitudes de onda: 375 y 425 metros.

AGRICULTURA Y GANADERIA

SOCIEDAD RURAL ARGENTINA
Concurso de vacas lecheras en Cañuelas
SU PROXIMA INAUGURACION
IMPORTANCIA DEL CERTAMEN

El concurso de vacas lecheras que se inaugurará el sábado próximo en Cañuelas, organizado por la Sociedad Rural Argentina, bajo los auspicios del gobierno de la provincia de Buenos Aires, promete alcanzar interesantes proporciones, a juzgar por la cantidad de productos que han sido presentados.

La inauguración de este certamen, se había proyectado para el domingo próximo, pero debido a las elecciones que se realizarán, ha sido necesario anticiparlo un día. El control de la producción de las vacas se ha iniciado ayer y terminará hoy, y mañana los ejemplares concurrentes serán juzgados por sus características lecheras y por tipo de raza, tarea esta que ha sido encomendada al señor Enrique Signoret.

El concurso se divide en tres clases con dos categorías en cada una de ellas. La clase A, agrupará las razas lecheras Holstein, Holandesa, Flamenca, Friburgo y otras similares, las cuales se presentarán con una producción mínima de 312 gramos de grasa butirométrica, producida en los dos días de prueba, para vacas hasta seis dientes inclusive y 896 gramos para vacas de boca llena.

La clase B, comprenderá las razas Shorthorn, Lincolnshire, Normanda, Red Polled, Hereford, Aberdeen Angus y sus similares. Se presentarán con una producción mínima de 736 gramos de grasa para las vacas de seis dientes y 832 gramos para las de boca llena. Finalmente, la clase C, comprenderá las razas Jersey, Kerry y otras similares y se presentarán con producción mínima de 640 gramos de grasa para vacas de seis dientes y 760 gramos para vacas de boca llena.

En este concurso intervienen animales de los siguientes criadores:

Benito Villanueva, Carlos F. Rothenburger, Curutchet y Videla, Rafil Gargiulio, Pascual Donadío, Guillermo Argerich, S. A. La Martona, Cristóbal M. Sánchez, Antonio Urretavizcaya y Hermanos, José F. Oyharzábal, Ignacio Urquiza, Pedro Peleretegui, Leonardo Tegiro, Julio P. Coronado, Pedro Garra, Antonio Lalli, Miguel F. Camino, Juan Jorge Natal, Gabriel Chorlo, Carlos Camino, Selin N. Gulily, Honorio Tolosa, José Cabezas y Hnos., Viuda de Lalau e Hijos, Pedro Aizpurúa, Juan Vortaire, Julio Pierucdetti, Félix A. Guzzetti, Enrique Santamarina, etc.

EL PRECIO MINIMO DEL GANADO
Gestiones de la Sociedad Correntina de Hacendados

El presidente de la Sociedad Correntina de Hacendados, doctor Ramón A. Beltrán, ha dirigido un telegrama al Presidente de la República, en el que se hacen varias observaciones a uno de los considerandos del decreto dictado por el Poder Ejecutivo, postergando la aplicación de la ley de precios mínimos.

El primer magistrado pasó ese telegrama al titular del departamento de Agricultura, y la sección de fomento ganadero de ese ministerio, que ha recibido el encargo de informar al respecto, ha hecho saber a la nombrada asociación que sería conveniente que concretara cuáles son, a su juicio, los precios mínimos que convendría establecer para el ganado de esa provincia. Se ha solicitado también, a la Sociedad Correntina de Hacendados, que diga cuáles son, a su juicio, las providencias o reglamentaciones que pudieran asegurar la realización de las transacciones, en el caso de que los adquirentes no se decidieran a hacer compras, de acuerdo con los precios límites que pudieran fijarse.

TIERRAS FISCALES
FIRMA DE TITULOS DE PROPIEDAD

El Presidente de la República ha firmado los siguientes títulos de propiedad, pertenecientes a concesionarios de lotes fiscales que han dado ya cumplimiento a las obligaciones que establece la ley respectiva:

Territorio de Misiones: Colonia Azara: Francisco Mazuryk y Esteban Dolotowski; colonia Apóstoles: Constantino Koseinek, Juan Herzun, Estoban Ostapeziuk, sucesión de Juan Gunski, sucesión Juan Kornuta, José Sedura, sucesión de Honorata Los de Kucy; ensanche Sur de Apóstoles: José Serveruk y Juan Kornuta; ensanche Este de Apóstoles: sucesión Martín Furman y Juan Andruszyn; ensanche Nordeste de Apóstoles: sucesión Román Siobedziau; San José: Jabriel Ba'anda y sucesión Teodoro Hudema.

Territorio de la Pampa: pueblo Victorica: Bonifacio Mintegui; General Acha: Clara Castro de Rojo, Achille Rotili, Juan Huinca y Antonio González.

Provincia de Entre Ríos: colonia Yerúa: Jorge S., Francisca C., María E. C., Facundo H., Aida M. y Herbert Ernesto Robinson.

Provincia de Córdoba: Colonia Caroya: Vicente Decilia.

Territorio de Formosa: pueblo Formosa: Justino Saavedra.

Territorio del Chubut: pueblo Esquel: Justiniano Mermoud.

REMONTA DEL EJERCITO
CONCURSO DE EQUINOS

En las instalaciones que posee en Palermo la Sociedad Rural Argentina, se iniciará hoy, a las 9, el concurso de equinos organizado por la comisión de remonta del ejército que integran los señores Joaquín de Anchorena, Joaquín J. Vedoya, Juan B. Arechavala, Isaac de Oliveira Cézar, José León Suárez, José P. Marcilese y Luis F. de Lemoine.

Toman parte en este concurso 33 criadores de equinos, con un total de 413 animales, que se juzgarán de acuerdo con la siguiente clasificación:

Caballos de silla, categoría para oficiales, primera y segunda clase—Los equinos de esta categoría deben aproximarse todo lo posible al tipo Hunter, obtenido a base de sangre pura de carrera en yeguas típicas de silla. Deben ser esencialmente animales de fuerte estructura, lomo corto, y de buenas y fuertes extremidades.

Alzada para esta categoría: máxima, 1.62; mínima, 1.55.

Podrán aceptarse animales que midan mayor talla que la máxima o menor que la mínima, siempre que se trate de ejemplares excepcionales por su estructura y calidad.

Las yeguas podrán concurrir a esta categoría y ser adquiridas, con rebaja de pesos 50 en el precio. Los expositores deben garantir que las yeguas no han sido servidas.

Precio: primera clase, pesos 600; segunda clase, pesos 500.

Los animales mansos de silla y freno de esta categoría, tendrán una bonificación de 100 pesos. Los que satisfagan plenamente al jurado, en su presentación montada, por su adiestramiento, tendrán en lugar de pesos 100, una bonificación de pesos 300.

Categoría para tropas: para machos castrados únicamente—Deben ser animales de fuerte estructura, de lomo corto, y de buenas y fuertes extremidades, que demuestren su condición de galopadores. Alzada máxima, 1.60; mínima, 1.50.

Los animales mansos de andar y de freno de esta categoría tendrán una bonificación de 50 pesos:

Precio: primera clase, pesos 400; segunda clase, pesos 300.

Caballos de tiro.—Sólo se aceptarán machos castrados de fuerte estructura que muestren su aptitud para

INFORMACION GENERAL DE LAS PROVINCIAS Y DE LOS TERRITORIOS NACIONALES

TUCUMAN

INTERVENCION NACIONAL

CAMBIO DE TELEGRAMAS

Viaje del ex gobernador

LAS DENUNCIAS DE EMPLEADOS

Cobro de la contribución directa

MEMORIAL RADICAL

En las últimas horas de la tarde de ayer se supo en el Ministerio del Interior que el titular de esta cartera había sostenido un cambio de telegramas con el delegado federal en Tucumán, relacionados con la renovación, por parte de éste, de una obligación de la provincia.

Los telegramas cambiados entre los dos funcionarios, no se dieron a la publicidad.

—

Tucumán, noviembre 21—Partieron hoy para esa capital el ex gobernador de la provincia señor Vera y los doctores Eudoro Aráoz y Adolfo de la Vega, que forman parte de la comisión designada para pedir al Poder Ejecutivo nacional la reposición del primero en el gobierno de la provincia.

Tucumán, noviembre 21 — En la denuncia presentada al juez doctor Jorge M. Terán contra el ex gobernador señor Vera, y sus ex ministros, por exacciones a los empleados públicos, aquél se excusó, por amistad con uno de éstos, el señor Eudoro Aráoz, con quien, dice, mantiene trato frecuente.

El juez doctor Gregorio Sandoval, a quien pasó el expediente, dictó un decreto que dice:

En atención a las personas denunciadas que por su calidad de funcionarios públicos actuales, o que han dejado de serlo hace poco tiempo, tienen amistad con los magistrados y funcionarios del Poder Judicial, no puede aceptarse la excusación del juez doctor Terán, por cuya razón resuelvo: No admitir la excusación del juez de la primera nominación y, en consecuencia, vuelvan estas actuaciones a su origen.

El doctor Terán dictó otra resolución en la que mantiene su excusación, porque sus vinculaciones con el doctor Aráoz son anteriores al tiempo en que éste fué nombrado ministro de Hacienda, y dispone que vuelva lo actuado al juez doctor Sandoval, para que deje sin efecto su decreto o eleve el asunto a la Sala en lo Criminal con el fin de que, en definitiva, se sustancie el asunto.

Tucumán, noviembre 21 — El secretario de la intervención, a cargo del ministerio de Justicia, Hacienda e Instrucción Pública, señor Ramos Mejía, estudia en estos momentos el asunto relativo al cobro de la contribución directa, con objeto de resolver si los propietarios de inmuebles deben efectuar sus pagos de acuerdo con la última resolución o por los padrones que han regido hasta hace dos o tres meses.

Como se trata de una cuestión seria, que requiere el conocimiento perfecto de todos sus antecedentes, el señor Ramos Mejía se propone dar un arreglo definitivo al asunto con el respectivo decreto, fijando la forma en que habrá de efectuarse la recepción de dicha renta.

El gobierno anterior había dictado varias resoluciones, determinando unas veces que se cobrara por los padrones en vigor, aplicando en otras los viejos y los nuevos para ciertas poblaciones, y, finalmente, ordenando que se percibiera ese impuesto con arreglo a la nueva valuación.

Tucumán, noviembre 21 — El secretario de la mesa directiva de la Unión Cívica Radical, Fidel Romano Nieva, ha presentado al interventor municipal un memorial en el que concreta cargos por activa participación en política contra el administrador de limpieza, Miguel Peñaloza, y muchos otros empleados de la municipalidad.

Tucumán, noviembre 21 — A pedido del Director de Obras Públicas ha sido declarado cesante el gerente del tranvía Rural, Pompilio Ríos, hijo. En su reemplazo fué nombrado el señor Advertato Castro.

Tucumán, noviembre 21—Se ha firmado un decreto por el que se deja sin efecto otro del señor Vera, nombrando Director del Instituto Microbiológico al doctor César A. Pico, por no haberse hecho cargo del puesto. Ha sido designado en su reemplazo el doctor Prudencio Santillán.

Tucumán, noviembre 21—Varios tenedores de bonos de la deuda externa se han presentado a cobrar, de acuerdo con el fallo de la Corte Suprema que establece que la provincia debe hacer efectivo en oro. Se les manifestó que la intervención no está facultada para hacerlo, por lo que se iniciarán varias demandas contra la provincia.

Tucumán, noviembre 21 — Ha sido nombrado subsecretario de obras públicas, el señor Lubín Valladares.

Tucumán, noviembre 21—Se anuncia que en la convención de la fracción "verista", presidida por el diputado nacional doctor José Luis Aráoz, se ha resuelto designar una comisión de 5 miembros, los señores José Luis Aráoz, Octaviano Vera, Eleodoro Aráoz, Ricardo López y Adolfo de la Vega, para que se traslade a Buenos Aires y reclame del Poder Ejecutivo nacional la reposición del señor Vera para que complete su período constitucional. Se anuncia asimismo que se resolvió solicitar que se mantenga la disgregación del poder legislativo, por estar mal constituído y por ser el principal causante de las medidas de fuerza que motivaron la intervención.

En el caso de no obtener buen éxito en esta gestión, la convención resolvió ir a los comicios con la candidatura del señor Vera y recurrir a la corte federal, para que resuelva el problema institucional.

ALUMBRADO DE LA CAPITAL

SU AMPLIACION

Tucumán, noviembre 21 — El interventor en la municipalidad, señor Manuel Martínez, por intermedio del director de alumbrado público, ingeniero Roberto J. Urie, viene realizando activas gestiones ante las autoridades de la empresa de luz eléctrica del Norte, con objeto de dejar definitivamente concluído el alumbrado del radio urbano.

Estas gestiones se encaminan especialmente a ampliar las redes de alumbrado, en las prolongaciones del bulevar Roca e Independencia; Congreso y Rioja, prolongación a La Ciudadela; avenida Mate de Luna, Villa Luján, prolongación Oeste de las calles Córdoba y Marcos Paz; bulevar Mitre, en su prolongación Norte; varias calles de la prolongación Norte, en Villa 9 de Julio; varias calles de las prolongaciones Este y el aumento de 10 focos en el parque Centenario.

Fallecimiento de un militar

Tucumán, noviembre 21 — Llegaron por el tren rápido de hoy los restos del capitán Armando Montenegro que fueron conducidos directamente desde la estación al cementerio del Oeste.

Acompañaba a la comitiva fúnebre, una enorme concurso de los que fueron amigos y compañeros del extinto y un grupo de jefes y oficiales del ejército.

Terminación de los cursos escolares

Tucumán, noviembre 21— Con motivo de la terminación del año escolar, la mayoría de las escuelas fiscales realizaron interesantes fiestas.

SAN JUAN

LAS ULTIMAS ELECCIONES

CONSTITUCION DEL SENADO

SE DENUNCIAN IRREGULARIDADES

Nota del vicegobernador al Congreso Nacional

El vicegobernador de la provincia, señor Juan Estrella, que se encuentra en esta capital, envió ayer al Ministro del Interior y a ambas cámaras del Congreso, una nota relacionada con la constitución del Senado en la provincia de San Juan y con las elecciones realizadas el 4 de noviembre último, en el mismo Estado.

El señor Estrella, entre otras cosas, dice en su nota:

En fecha 20 de octubre el Poder Ejecutivo dicta un decreto, que se publica en el Boletín Oficial del día 22, convocando al electorado de las siguientes secciones electorales: Desamparados, Trinidad, Caucete, Calingasta y Jachal, para elegir cinco senadores, y por la primera circunscripción de la capital, Valle Fértil y segunda y tercera circunscripción de Jachal, para elegir cuatro diputados.

De conformidad a lo que establece el artículo 37 de la Constitución y 26 de la ley electoral, las convocatorias para llenar vacantes imprevistas, deben hacerse con 15 días de anticipación, cuando menos, en cada sección electoral.

Como se verá, este precepto no ha sido cumplido, porque el decreto empieza a publicarse el día 22 en el Boletín Oficial, y computados los días, sólo trascurren trece hasta el día de la elección. Y si se tiene en cuenta que Calingasta, Valle Fértil y Jachal, son departamentos situados a una distancia que oscila entre los 180 y 250 kilómetros, y carentes de vías de comunicación rápidas, tenemos que los electores de esos tres departamentos han conocido la convocatoria 8 días antes de la elección, como máximo, lo cual viola también el artículo 27 de la ley electoral. Todos esos hechos han sido impugnados ante el Senado por los candidatos opositores.

Agrega luego:

El decreto convoca al electorado de Desamparados para elegir un senador en reemplazo del doctor Aldo Cantoni, aduciendo que éste había renunciado. La renuncia del doctor Cantoni fué aceptada en la sesión del Senado de fecha 26 de octubre, es decir, con posterioridad a la convocatoria; y, desde luego, sin que existiera la vacante; de manera, entonces, que no ha podido ser elegido su reemplazante.

Esto ha sido también impugnado ante la comisión respectiva del Senado.

Solamente en tres departamentos se presentó la oposición, formada en algunos casos por partidos y en otros por candidatos independientes.

Terminada la elección y hecho el escrutinio por la junta electoral, se comunicó el jueves 8 de noviembre, a la presidencia del Senado su resultado, acompañando las actas electorales y demás documentos. La Cámara dió entrada y consideró en la primera sesión de tabla, que fué la del día 9, previo estudio y dictámen de la comisión de poderes (artículo 29 del reglamento del Senado), los diplomas de los electos por Calingasta y Jachal, que no habían sido observados, aplazando la consideración de los tres restantes, por estar impugnados, hasta la sesión próxima. A la sesión concurrieron los siguientes senadores en funciones: E. Estanislao Vera, O. Diógenes Perramón, Aurelio Zalazar, Eudelio López, Vicente Mallea Gil, Vicente Cattani, Pedro Sánchez, Humberto Fonseca y Alberto Vita. Informó a nombre de la comisión el senador don Vicente Cattani, aprobándose por la Cámara el despacho respectivo, incorporándose acto seguido el electo por Jachal, señor Francisco Rufrano, y no haciéndolo el electo por Calingasta, señor Hernán Díaz, por estar en ese momento fuera de la provincia.

Fijada por la Cámara la sesión ordinaria del martes 13 para tratar los diplomas postergados, la comisión de poderes se avocó inmediatamente al estudio de los mismos, formulando despacho en mayoría, firmado por los senadores Eudelio López y Aurelio Zalazar, aconsejando el rechazo de los tres diplomas.

Después de dar las causas por las cuales la comisión había rechazado los diplomas mencionados, el señor Estrella expresa esto:

En la tarde del día 13, el senador nacional doctor Aldo Cantoni, alzó tribuna en diversos puntos de la ciudad para invitar al pueblo a concurrir a la sesión de la noche, repartiendo volantes injuriosos para algunos senadores e injuriando de palabra al presidente del Senado, sin que dicho desborde fuera ni siquiera observado por la policía.

El reglamento de la Cámara establece lo siguiente:

"Artículo 128. Sin licencia del presidente no se permitirá entrar a la secretaría a persona alguna que no sea ministro o diputado".

Como medida de previsión, ordené a los empleados de la casa se cumpliera la disposición reglamentaria trascripta. Eran las 21.15, es decir, la hora de entrar a sesión, cuando un grupo numeroso de personas, violentando la puerta que da acceso a las oficinas del Senado, atropelló al empleado que se encontraba allí con la consigna de la presidencia, y penetró al recinto, no obstante invocar mis facultades constitucionales. Entre estas personas se encontraban numerosos empleados de la policía y de la administración.

Esta maniobra la dirigía el senador nacional Aldo Cantoni, desde un sitio exterior contiguo a la referida puerta.

En vista de haber sido desacatado y careciendo del amparo necesario para hacer respetar mi autoridad, me retiré acto continuo de la presidencia. Igual actitud asumieron otros senadores.

Minutos después de las 21.30, es decir, pasada la hora reglamentaria para reunirse, los senadores Humberto Fonseca, Pedro A. Sánchez y Francisco Rufrano, se constituyeron en sesión en minoría, bajo la presidencia del primero, y ordenaron compeler con la fuerza pública a los demás senadores.

Obligados por la fuerza, consiguieron la presencia, en el recinto, de los senadores Diógenes Perramón, Juan A. Fernández, formando con ellos un total de seis. Para completar el quórum reglamentario, que es de ocho, hicieron participar de la sesión a los senadores electos señores Sigifredo Bazán Smith, Américo Bloise y Herman Villavicencio, y recibieron juramento a don Hermán Díaz, cuya elección había sido aprobada en la sesión anterior.

Constituídos así en sesión, resolvieron aprobar los tres diplomas de referencia.

Añado después que en ningún caso han podido formar quórum los recientemente electos, porque el cuerpo tenía 11 senadores en ejercicio, es decir, que excedían del quórum. También dice que esa sesión tiene el defecto de haberse celebrado fuera de la hora reglamentaria.

La nota de referencia termina diciendo:

Las observaciones de orden constitucional que opongo a la constitución del cuerpo en la forma ya expresada, afectarán de nulidad insanable toda ley o resolución que produzca, manteniendo así un factor de perturbación permanente en la vida institucional de la provincia. Todo esto, aparte de los vicios constitucionales que afectan las condiciones personales de los electos.

Como el senador nacional doctor Aldo Cantoni, en la sesión del Senado, verificada ayer, ha hecho observaciones a la presentación que hiciera a ese cuerpo telegráficamente, creo de mi deber, en resguardo de mi decoro y en el de los senadores firmantes de dicho telegrama, y en consideración a las elevadas funciones públicas que representamos, solicitar que una comisión investigadora de ese alto cuerpo se traslade a San Juan para que estudie el caso concreto presentado.

El mismo senador Cantoni, pienso que estaría de acuerdo con esta comisión.

LAS DETENCIONES

San Juan, noviembre 21 — El abogado defensor del señor Domingo A. Elizondo ha pedido sobreseimiento definitivo en favor de su defendido, solicitud que presentará también el letrado que defiende al señor Conte Grand.

Subcomité "bloquista" de Caucete

San Juan, noviembre 21 — El subcomité del partido Radical "bloquista" de Caucete, exoneró a su presidente, senador Estanislao Vera y nombró en su reemplazo, al senador Américo Bloise.

Inspección de sociedades con personería jurídica

San Juan, noviembre 21—Se ha promulgado el proyecto de ley de inspección de sociedades con personería jurídica, fijando el derecho que deben pagar, de acuerdo con la siguiente escala:

Sociedades comerciales con un capital de 50.000 pesos, 500 pesos de sello; con un capital mayor de 50.000 pesos y hasta 100.000, 1.000 pesos de sello; con un capital mayor de 100.000 pesos, 2 1/2 por 1.000.

Asociaciones no comerciales, 25 pesos de sello.

Se ha encargado de las funciones de esta inspección al fiscal civil.

Actividad de una nueva agrupación política

San Juan, noviembre 21 — Se reunió hoy la comisión provisional de la nueva entidad política que ha iniciado los trabajos de organización, y que, como informé ayer, es probable que se denomine Unión Provincial.

Se observa mucho entusiasmo en la capital y desde los departamentos también han llegado adhesiones.

Colonia para huérfanos

San Juan, noviembre 21 — El Poder Ejecutivo promulgó el proyecto de ley de creación de una Colonia escuela para menores varones huérfanos.

Nombramientos

San Juan, noviembre 21 — Se ha nombrado subsecretario del ministerio de Gobierno, al señor José P. Barreiro y secretario de la policía, al señor Fernando Santamaría.

Quiebra

San Juan, noviembre 21—El juez en lo civil, ha declarado en quiebra a Rufino J. Gómez, industrial establecido con bodega en esta capital.

Cámara de Senadores

San Juan, noviembre 21 — El senado de la provincia ha realizado sesión con asistencia de los senadores Eloisa, Bazán Smith y Villavicencio, que se consideran legalmente incorporados a la cámara.

CORDOBA

(De nuestra sucursal)

CONFRATERNIDAD ITALO-ESPAÑOLA

Visita a los consulados

REALIZACION DE UN GRAN BANQUETE

Envío de telegramas

Córdoba, noviembre 21 — Con mucho entusiasmo continúan desarrollándose los actos de confraternidad italo-española. Se ha realizado una visita a los consulados de España e Italia. En el primero de los nombrados hizo uso de la palabra el doctor Ruggero Mazzi, en nombre de la colectividad italiana, y le contestó el cónsul español en ésta, señor Antonio Rivero. En el consulado italiano usaron de la palabra los señores Armando Maffei y Eumenio Ancochea. Todos los oradores, que fueron muy aplaudidos por el público, abundaron en conceptos de confraternidad.

El banquete que se servirá mañana por la noche en el teatro Rivera Indarte, y que figura como uno de los números principales de las fiestas organizadas, a juzgar por el número de personas que han reservado cubiertos, promete alcanzar un éxito extraordinario.

La colectividad italiana residente en ésta, ha enviado al presidente del Consejo de Ministros de España, general Primo de Rivera, un telegrama, que dice así:

Mientras el pueblo italiano con las honras tributadas de los soberanos de España y a usted, con un entusiasmo que brota de los corazones conscientes, consagra un nuevo lazo que viene a estrechar mayormente a nuestras dos grandes patrias, la colectividad italiana de Córdoba, festejando conjuntamente con la española el magno acontecimiento, rinde también su más sentido homenaje a usted, quien, con bizarra acción y vehemente anhelo se ha empeñado en lograr el mayor prestigio, mayor prosperidad y mayor grandeza de nuestra querida hermana, la noble España.

Por otra parte, dirigió al ministro del gabinete italiano, señor Alejandro Mattioli el siguiente despacho:

En esta hora histórica en la cual las dos grandes hermanas latinas, España e Italia, en el abrazo de los respectivos soberanos se cantean, bajo los auspicios de Roma — la eterna — un abrazo fraterno que es auguración de fe en los más brillantes destinos y expresión de cariño, la colectividad italiana de Córdoba, adherente a la colectividad española, se asocia a esas honras solemnes.

Rogamos a usted quiera hacer presente a nuestro soberano el homenaje y el augurio que el destino de la patria pueda, por una larga serie de años, quedar confiado a su inteligencia.

La colectividad española envió el siguiente despacho al presidente del consejo de ministros de Italia, señor Benito Mussolini:

Profundamente reconocidos al pueblo hermano por el recibimiento tributado a nuestro monarca, enviamos por intermedio de usted y a nombre de los residentes españoles en Córdoba, un fraternal saludo a la gran nación italiana con el augurio ferviente de que la expansión espiritual de este momento se traduzca en una mayor vinculación entre los dos pueblos, unidos por una misma estirpe y por un idéntico patrimonio de histórica grandeza.

Los mismos residentes españoles dirigieron al embajador de su país ante el Quirinal, un telegrama concebido en los siguientes términos:

En nombre de la colectividad española de Córdoba rogamos a usted presentar a nuestro rey el homenaje de nuestra adhesión con nuestros fervientes votos porque la fusión espiritual que entre España y la querida nación hermana se manifiesta en estos momentos, sea fecunda en una convivencia más íntima, que sirva para impulsar en común el progreso de ambos pueblos.

LAS TARIFAS FERROVIARIAS

Comunicación a un diputado nacional

Córdoba, noviembre 21 — Con motivo de la minuta que presentó a consideración de la cámara, sobre tarifas ferroviarias, ha sido enviado al diputado nacional doctor Juan F. Cafferata, el siguiente telegrama, suscrito por una gran cantidad de firmas del comercio, industria y banca de esta plaza:

Los que suscriben, comerciantes e industriales de Córdoba, se complacen en hacer llegar hasta usted sus plácemes por su iniciativa parlamentaria sobre tarifas ferroviarias para Córdoba y esperan que la diputación por esta provincia se resolverá en definitiva a plantear el grave problema que entrañan para Córdoba las tarifas actuales, tanto para el Norte como para Buenos Aires y Rosario, verdaderamente prohibitivas y que están dificultando su desenvolvimiento económico, con grave detrimento para los bien entendidos intereses del país.

LAS AUTORIDADES DE MARCOS JUAREZ

Presentación de una queja

Córdoba, noviembre 21—Una comisión de vecinos de Leones se ha entrevistado con el ministro de Gobierno con el propósito de presentarle una nota firmada por un grupo importante de ciudadanos, en la que se formula una serie de cargos contra el jefe político de Marcos Juárez y contra el comisario Vidal Gevassone.

Los delegados hicieron notar también al ministro de Gobierno ciertos aspectos de un sumario que se les sigue a los mencionados funcionarios en un juzgado del crimen.

Iniciativa filantrópica

Jesús María, noviembre 21 — El señor Vicente Agüero, acaudalado vecino de esta localidad, proyecta fundar, de su propio peculio, un hospital en uno de los pintorescos alrededores de la villa. Tan filantrópica idea, ha sido acogida por los vecinos de este pueblo, con la mayor complacencia.

Exposición de trabajos escolares

Córdoba noviembre 21—En los salones del Club Católico será inaugurada mañana una exposición de los trabajos hechos por los alumnos de los colegios salesianos de artes y oficios de ésta, durante la jornada escolar que acaba de finalizar.

Para organizar la misma se ha constituído una comisión, que preside la educadora, señorita Trinidad Moreno, y en la que actúa, como secretaria, la señorita Amalia A. Storni.

Al acto oficial de la inauguración concurrirán representaciones de los poderes públicos.

Noticias sociales

Córdoba, noviembre 21—Se ha efectuado el enlace de la señorita Delia Pascale con el señor Alfredo Morcillo.

En la ceremonia religiosa actuaron como padrinos la señora Eleuteria Argañaraz de Morcillo y el señor Alfredo Pascale. En el contrato civil las actas fueron suscriptas, por la contrayente, por los señores Carlos Astrada, doctor Pablo Arata y doctor Rafael Mestre, y por el novio, por los señores Roberto Morcillo, Pedro Centano y doctor Salvador Morcillo.

Después de la ceremonia religiosa, en la casa de la familia de la novia se realizó una reunión íntima.

Renovación de autoridades de la Bolsa de Comercio

Córdoba, noviembre 21—Se ha procedido a la renovación de las autoridades de la Bolsa de Comercio, las que quedaron constituídas en la siguiente forma:

Presidente, señor José Minetti; vicepresidente, señor Demetrio Brusco; vocales, señores Eloy Martínez, Manuel Rapallo, Tolasco Castellanos, José A. Becerra, gerente del Banco de Londres, señor José Domínguez y Antonio Seguí; síndico, señor Juan Kegeler.

"Kermesse" en Jesús María

Jesús María, noviembre 21 — Se inauguró la "kermesse" proyectada, con el fin de allegar fondos para la formación de una sociedad española de socorros mutuos. Esta "kermesse" se repetirá los sábados y domingos.

MENDOZA

DEPURACION DE PADRONES CIVICOS

Fallas anotadas

NOTA DEL PARTIDO SOCIALISTA

Mendoza, noviembre 21—Con motivo de la depuración del padrón electoral, que desde hace meses se efectúa en el juzgado federal, los representantes del partido Socialista se han dirigido al juez por medio de una nota, en la que solicitan sean subsanadas las deficiencias de que adolecen los trabajos realizados.

Entre otras cosas manifiestan que como el Registro Civil no ha pasado con regularidad las nóminas de los enrolados fallecidos, ocurre que éstos aparecen aún en los padrones depurados. Citan como ejemplo de esta aseveración la mesa 3 del departamento de Tupungato, en la que han sido eliminados por fallecimiento dos ciudadanos, mientras que el número de fallecidos inscriptos en dicha mesa alcanza a 14.

Agregan que la irregularidad apuntada, se debe a que la nómina de fallecidos en Tupungato sólo comprende algunos meses del año 1920 y muy pocos del 1921, faltando algunos de 1922 y los corregidos del presente.

Dicen después que lo que ocurre con la mesa 3 de Tupungato, tomada al azar, es probable sea la norma general y que sea crecida la cantidad de ciudadanos muertos no eliminados.

Por último, manifiestan que un padrón en esas condiciones no puede ser sino deficiente, a la vez que un arma formidable para situacionismos poco escrupulosos en las mesas electorales de campaña, donde la fiscalización es difícil para los partidos de la oposición, pues las libretas electorales de los fallecidos pueden ser utilizadas con facilidad.

SUSTRACCION DE VALORES FISCALES

Allanamiento de domicilios

Mendoza, noviembre 21 — La policía de investigaciones sigue instruyendo el sumario por el asunto de la sustracción de estampillas y valores fiscales del Crédito Público.

El jefe de la repartición, señor Eduardo Moreno, secundado por los auxiliares Marroquín, Calvo y Lamadrid, tuvo a su cargo la pesquisa en este asunto.

Según informé ayer, los autores del hecho, y que se hallan detenidos, son: Agustín Hidalgo, Juan Dry, Juan Suaqué y Francisco Civelli. A todos ellos se les practicó el allanamiento de sus domicilios.

A Hidalgo, que vive en la calle San Martín 266, se le encontraron 28.000 estampillas de distintos valores, de impuestos a los tabacos y cigarrillos, y dos máquinas numeradoras pertenecientes al Crédito Público; a Dry, se le secuestraron 150.000 estampillas de 5 centavos y 50.000 de tres centavos, las que guardaba en su domicilio de la calle 25 de Mayo 706, Guaymallén; del domicilio de Suaqué, situado en la calle Pardo 111, se secuestró una importante partida de papel sellado de distintos valores y a Francisco Civelli, con domicilio en la calle Dorrego 142, le fué secuestrada una importante cantidad de boletas para fiscalización de vino en damajuanas.

SALIDA DE VINOS

Considerable aumento

Mendoza, noviembre 21 — Según las estadística, la salida de vinos a tenido un notable aumento desde 1921, hasta el presente, como lo demuestran los siguientes datos:

Salida de vinos en 1921, mes de octubre: bordelesas, 140.373 con 28.074.400 litros; barriles, 12.805 con 1.280.500 litros; cajones, 1.792 con 16.128 litros. Total de litros, 29.371.028.

Año 1923, mes de octubre: bordelesas 136.500 con 27.301.200 litros; barriles, 13.922 con 392.200; cajones, 1.059 con 9.531 litros. Total de litros, 28.702.931.

Año 1923, mes de octubre: bordelesas, 175.527 con 35.105.400 litros; barriles, 16.977 con 1.697.700; cajones, 1.818 con 16.344 litros. Total de litros, 36.819.444.

CAMARA DE SENADORES

Prestación de acuerdos

Mendoza, noviembre 21 — En la sesión secreta realizada esta noche por el Senado, para considerar la petición de acuerdo del Poder Ejecutivo para nombrar intendente municipal, director general de escuelas y vocal de la cámara de apelaciones en lo civil, a los señores Juan Greco y doctores Ricardo M. Encina y Rodolfo Vargas Videla, respectivamente, fueron aprobados los candidatos propuestos en la siguiente forma: los dos primeros obtuvieron 6 votos en favor y 5 en contra y el último 9 en favor y 2 en contra.

CONCEJO DELIBERANTE

Sostenimiento de la instrucción pública

Mendoza, noviembre 21 — Relacionada con el cumplimiento de la ley de educación, sobre renta escolar, el concejo deliberante aprobó la siguiente resolución:

La municipalidad de la capital contribuirá, desde el año próximo, con el 10 por ciento de su renta anual al sostenimiento de la instrucción pública.

Incídyase en el presupuesto a regir en 1924 y sucesivos la partida correspondiente.

Noticias sociales

Mendoza, noviembre 21—Se ha fijado para el 26 del mes en curso, la ceremonia del enlace de la señorita Emma Díaz con el señor Ricardo Báez.

—Se han ausentado para ésa los doctores Alberto Castañeda y Enrique Jardel.

—Es muy grave el estado de salud del mayor Manuel Bermejo.

Mendoza, noviembre 21 — Procedente de ésa, llegó el arquitecto Radl Alvarez.

Nombramiento

Mendoza, noviembre 21 — Ha sido nombrado subtesorero de la provincia el señor Ezequiel W. Araya, en reemplazo del señor Arturo Bongiovanni, a quien se ha dejado cesante.

SANTIAGO DEL ESTERO

DEUDA DE LA PROVINCIA

Sobre el informe del gobernador

COMENTARIO DE UN DIARIO

Santiago del Estero, noviembre 21—El diario "Santiago", al referirse al informe enviado por el gobierno de la provincia al Ministro de Hacienda de la Nación, sobre el estado de la deuda de la misma, dice que ese informe no traduce la verdadera situación financiera de la provincia.

Con tal motivo da a conocer las cifras de las deudas que tiene la provincia, por concepto de sueldos y obras que no han sido pagadas, informando también, sobre la que dice ser, la verdadera deuda por obras de pavimentación.

El mismo diario expresa que la deuda que dijo el gobernador, tenía la provincia al hacerse cargo del gobierno, no es la que manifiesta en su informe, que ya trasmití.

LAS ULTIMAS ELECCIONES

Diversos rumores

ARTICULO PERIODISTICO

Santiago del Estero, noviembre 21—El diario "El Liberal" ha publicado un artículo, en el que se hace eco de las versiones circulantes desde hace algunos días, que aun no tienen mayor consistencia. Según una de ellas, se anulará la elección realizada el 7 de octubre último, en la cual resultó electa la mayoría de electores de gobernador que responden a la candidatura del ingeniero Manuel Gallardo.

Esta versión circula con insistencia y se dice que la medida respondería a salvar la situación de reparos que se han hecho sobre la inconstitucionalidad del acto electoral referido. Se agrega que la nueva elección se hará conforme lo disponga la nueva Constitución de la provincia, una vez que sea reformada la actual.

Otra versión que se comenta da como posible la renuncia del gobernador Cáceres, en cuyo caso la legislatura elegiría para terminar el período al actual presidente de la misma, señor Claudio Arredondo.

La renuncia del señor Cáceres obedecería al propósito de volver a su quiolo las relaciones entre la Nación y la provincia, tirantes hoy por la enemistad entre aquél y el doctor Alvear.

Se relaciona con esta cuestión el viaje del señor Claudio Arredondo, quien se ausentó hoy para esa con el objeto, se dice, de informar de este acuerdo al Presidente de la República.

Demanda contra el director de un diario

Santiago del Estero, noviembre 21—El religioso Prudencio Arcal, miembro de la redacción del diario "Santiago" ha demandado criminalmente al director del diario "El Siglo", por injurias y calumnias.

Este asunto es muy comentado.

Un caso de integridad moral

Santiago del Estero, noviembre 21—En el hospital Mixto falleció el penado Rafael Corvalán, quien había atentado contra su vida.

Se dice que esa determinación la tomó en vista de la situación comprometedora que le creó al oficial de policía señor Lauro Mendía, que era amigo personal suyo y que anoche, mientras tenía a su cargo la guardia en la cárcel, le concedió permiso para que realizara un paseo por la ciudad a altas horas, infracción que la superioridad advirtió.

Corvalán desempeñaba el cargo de auxiliar en la enfermería de la cárcel Se comenta lo ocurrido, por las circunstancias que lo rodean.

Viaje del presidente de la legislatura

Santiago del Estero, noviembre 21—Se ausentó hoy para ésa el presidente de la legislatura, señor Claudio Arredondo. Este viaje se atribuye a cuestiones políticas relacionadas con la provincia.

Noticias sociales

Santiago del Estero, noviembre 21—Se ha formalizado el compromiso matrimonial de la señorita Emma Alcorta Padilla con el ingeniero Tristán R. Argañaraz, ambos muy vinculados a esta sociedad.

—Falleció el señor Sergio Montenegro Lugones, persona estimada por sus bellas condiciones morales.

Su muerte es muy lamentada.

ENTRE RIOS

OBRAS PUBLICAS EN DIAMANTE

Gestiones de una comisión de vecinos

ENTREVISTA CON EL PRIMER MAGISTRADO

En nuestra edición del martes último, dimos cuenta de la llegada de una delegación de vecinos de Diamante (Entre Ríos), que venía con el propósito de interesar al gobierno federal en la pronta ejecución de diversas obras públicas cuya necesidad se dejaba sentir particularmente en esa zona, y que son reclamadas con urgencia por el comercio y la industria de esa progresista localidad.

La referida delegación, que integran los señores Leónidas Cardoso, presidente de la comisión municipal de Diamante; José Re, presidente del Centro Comercial e Industrial y los señores Eusebio Zubielqui y Gerardo J. Taquela, se entrevistó ayer con el primer magistrado y le hizo entrega del memorial que, en su parte principal, dimos a conocer en nuestra edición del 20 del corriente. Dicho memorial pone de manifiesto la importancia adquirida por Diamante, por donde el año pasado llegó a exportarse la cantidad de 115.538 toneladas de cereales, y luego se refiere a la urgente necesidad de dotar a Diamante de un puerto cómodo y seguro que facilite las operaciones de embarque de los productos de una de las más importantes zonas de Entre Ríos.

Los miembros de la referida delegación expusieron también al primer magistrado la conveniencia de que se activaran los trabajos de construcción de la línea férrea de Federal a Curuzú Cuatiá, que actualmente se encuentran casi paralizados, por cuanto esa línea beneficiará grandemente a Diamante, dado que ella va a servir una extensa zona cuyos productos tienen salida directa por puerto.

Tanto en lo que se refiere a la construcción del puerto, como en los trabajos de la línea férrea mencionada, el Presidente de la República prometió a los delegados su más decidido apoyo, y les dijo que el Poder Ejecutivo trataría de satisfacer cuanto antes, las aspiraciones del vecindario de Diamante.

La delegación de vecinos que nos ocupa ha hecho también gestiones ante el Ministro de Hacienda y ante el director general de correos y telégrafos, con el fin de obtener diversos beneficios para la localidad de Diamante. Las gestiones hechas ante el Ministro de Hacienda se relacionan con la elevación de la receptoría de rentas de Diamante a la categoría de aduana, petición ésta que el titular de dicha cartera prometió resolver favorablemente.

Manifiestan los delegados, en apoyo de esa petición, que el comercio mayorista de Diamante tiene necesidad de importar del extranjero gran cantidad de artículos para servir una extensa zona de la provincia de Entre Ríos, entre ellos yerba y tabacos procedentes del Paraguay, lo que sólo puede hacer en la actualidad por medio de las aduanas de Paraná o de Rosario. La creación de una aduana en Diamante evitaría al comercio de ésa los inconvenientes que le ocasiona la situación actual.

Al director general de correos y telégrafos la delegación le ha solicitado que la oficina de correos de Diamante sea elevada de categoría, en mérito a la importancia que ha adquirido esa localidad, y le ha expuesto los inconvenientes de todo orden que sufren el vecindario y el comercio, debido al poco personal con que cuenta actualmente esa oficina. El director de correos manifestó a los delegados que no podía satisfacer su pedido, en cuanto a la elevación de categoría de la oficina, por no permitírselo el presupuesto asignado a la repartición; pero prometió que trataría en lo posible de aumentar el personal de la misma, a fin de que no se resintieran los servicios de recepción y distribución de correspondencia.

EN VILLA FEDERAL

Obras de los ferrocarriles

Villa Federal, noviembre 21—Se está dando término a la construcción de dos galpones de los ferrocarriles del Estado, uno de 60 metros de largo por 15 metros de ancho, y el otro de 54 por 10. Uno será destinado para depósito de cereales y el otro para cargas.

Según informes, son los depósitos más grandes construídos sobre la línea del Estado.

Se ha iniciado la construcción de la estación para el mismo ferrocarril, la que estará dotada de todas las comodidades. También se comenzó la construcción del edificio para las oficinas de la sección Vías y Obras; tan pronto como se terminen ocuparán provisionalmente esta sección del edificio, las oficinas de la construcción Federal a Curuzú-Cuatiá, a cargo del Ingeniero Carlos Alberto Ochoa.

Otra sección de edificio, que será para el ingeniero seccional permanente, se comenzará a fines de mes.

Es esperado en la próxima semana un batallón de ferroviarios, al mando del mayor Zavaleta, el que comenzará la construcción de la línea Federal-Concordia.

Elecciones municipales en Gualeguaychú

Gualeguaychú, noviembre 21—En la reunión de vecinos efectuada anoche con el propósito de proceder a la elección de los candidatos independientes que se sostendrán en los próximos comicios municipales, resultaron electos los doctores Luis María Daneri, Alberto Arigós de Elía y Juan Labayen y los señores Tomás Raffo, Sixto Vela y Julián Irazusta.

Construcción de un camino en la estación San José

Colón, noviembre 21 — Se encuentra en ésta el ingeniero Eudosio Rodríguez, de la dirección de puentes y caminos de la Nación, con el fin de construir un camino de acceso a la estación San José, del ferrocarril Noreste Argentino, por la calle América.

Noticias sociales

Gualeguay, noviembre 21—El señor Domingo Montaruli fué obsequiado con un banquete por un núcleo de sus amigos, para celebrar su próximo enlace con la señorita Argentina Guerra, que se efectuará en esta ciudad mañana.

El banquete resultó una elocuente demostración de aprecio al obsequiado.

CORRIENTES

NAVEGACION DEL PARANA SUPERIOR

Mejoras introducidas

Corrientes, noviembre 21—En los talleres de la división del Paraná Superior han sido construídas dos boyas luminosas, destinadas al balizamiento de los malos pasos del Paraná Superior.

El tipo de alumbrado de estos aparatos, es a base de acetileno, disuelto en acetona.

También se ha construído en el astillero del Paraná Superior una chata que llevará el número 363 A, con capacidad para 900 toneladas, destinada a la navegación del río Bermejo.

Tanto las boyas luminosas como la chata, eran reclamadas desde hace tiempo por los navegantes en aguas del río Paraná, desde Puerto Esquina hacia arriba y por los pobladores de las costas del río Bermejo, que carecían de bodegas para sus trasportes.

APROBACION DE COMICIOS MUNICIPALES

Corrientes, noviembre 21 — Por el ministerio de Gobierno han sido aprobadas las elecciones municipales realizadas el 21 de octubre último en las siguientes localidades:

Paso de los Libres, Monte Caseros, Bella Vista, Ituzaingó, Alvear, La Cruz, Concepción, Mburucuyá, San Luis del Palmar, Santa Lucía, Berón de Astrada, Itatí, General Paz, Santo Tomé, Esquina, San Cosme, San Roque, San Miguel y Sauce.

Ha sido declarada nula la elección de dos concejales municipales realizada en Empedrado.

Con tal motivo se ha convocado al vec

PROVINCIA DE SANTA FE--CAPITAL, ROSARIO Y DEPARTAMENTOS

LAS MANIOBRAS MILITARES

Regimiento 11 de infantería

MANIFESTACIONES DE SU JEFE

Rosario, noviembre 21 — Con motivo del regreso del regimiento 11 de infantería, General Las Heras, entrevistamos al jefe de esa unidad, teniente coronel Carlos Giani; para solicitarle sus impresiones sobre las maniobras en Entre Ríos.

Dicho jefe nos hizo el elogio de la disciplina, compañerismo, alto espíritu militar y resistencia de la tropa de ese regimiento, cuyo estado de salud, añadió, es excelente.

En síntesis, agregó ese militar, se ha reafirmado en las maniobras la disciplina de los cuadros de los jefes, oficiales y suboficiales, el espíritu de trabajo y el aprovechamiento de las enseñanzas de la última guerra europea, y el afecto del pueblo de Entre Ríos que en todo momento hizo gala de su patriotismo, así como también las delicadas atenciones de la sociedad de las localidades visitadas durante el viaje, para las cuales on tiene más que palabras de elogios y reconocimientos en nombre de todo el regimiento.

En general, en toda la unidad existe gran entusiasmo por los ejercicios realizados. Hemos obtenido declaraciones de oficiales y conscriptos que evidencian el cariño con que recuerdan las atenciones de que fueron objeto por parte del pueblo de Entre Ríos.

"Los soldados del 11 de infantería añadió el teniente coronel Giani, pusieron a prueba su resistencia, haciendo brillantemente marchas de 45 kilómetros durante la noche, sin que quedaran rezagados".

Los bagajes y el ganado del regimiento regresaron en inmejorables condiciones de conservación. Entre los ejercicios más importantes merece citarse uno que duró 10 horas.

En las maniobras se aplicaron los nuevos reglamentos en vigor. Faltó solamente el nuevo material, con lo cual la enseñanza hubiese sido más completa.

El regimiento fué felicitado por el comando superior y de las impresiones recogidas respecto a la tropa en los pueblos visitados durante las maniobras, se desprende que el 11 de infantería fué una de las unidades correspondientes a la tercera región que demostró mayor espíritu militar, resistencia, disciplina y perfecta preparación.

El paso del río Paraná, en una de sus partes más anchas y profundas, como lo es frente a esta ciudad, se hizo, tanto a la ida como a la vuelta, sin dificultades de ninguna especie.

EL EMPRESTITO DE 35.000.000

Arreglo de caminos

Santa Fe, noviembre 21—El ministro de Gobierno, doctor Coulin, ha enviado a la comisión administradora del empréstito de 35.000.000 de pesos una nota en la que se manifiesta que en su reciente viaje a Cayastá ha podido comprobar el mal estado de los caminos del departamento de Garay, que hacen imposible, dice, el tránsito, con perjuicio considerable para los comerciantes e industriales.

Con este motivo pide a esa comisión que destine 50.000 pesos para arreglar las vías de comunicación de Cayastá, Santa Rosa, Helvecia y Cayastito, como un homenaje a la efemérides que acaba de celebrarse.

REGIMIENTO 12 DE INFANTERIA

La construcción de sus cuarteles

Santa Fe, noviembre 21—El diario "Nueva Epoca" se ocupará en su edición de mañana, en lugar preferente, del asunto de los cuarteles militares.

Dirá que tiene la información de que el Ministro de Guerra ha ordenado la adquisición de un pequeño terreno para el cuartel de un batallón de ingenieros, dejando sin efecto la construcción de los grandes cuarteles proyectados para el regimiento 12.° de infantería, que sería trasladado a Entre Ríos.

Tal medida originaría, sin duda, protestas del vecindario.

ADMINISTRACION PROVINCIAL

(De nuestra sucursal)

CONCESION DE PERSONERIA JURIDICA

ABUSOS EN ROSARIO

Rosario, noviembre 21 — Se llama la atención del Poder Ejecutivo de la provincia sobre la conveniencia de rever la personería jurídica otorgada en los últimos años a varias entidades que funcionan en esta ciudad, en las que ha podido observarse el desvío de los fines para que fueron creadas, para convertirse en centros de reuniones poco edificantes.

Las autoridades deben tomar una intervención enérgica en el asunto que entraña un abuso censurable.

CONSTRUCCION DEL PUERTO DE CABOTAJE

Aprobación de los planos

Santa Fe, noviembre 21 — Por reciente resolución del Poder Ejecutivo de la provincia, han sido aprobados los planos, presupuestos, cómputos métricos, bases de la licitación, etcétera, preparados por la dirección de obras públicas y geodesia, para la construcción del puerto de cabotaje de esta ciudad.

Esas obras han sido presupuestas en la suma de $69.828.60 pesos.

Pagos oficiales

Santa Fe, noviembre 21 — Por orden del ministerio de Hacienda y previa intervención de la contaduría general y tesorería de la provincia, se giró hoy, a la orden del The First Bank of Boston, la suma de 60.000 pesos, para el pago de los cupones de la deuda interna consolidada, de la ley de 5 de junio de 1893, y de la ley número 1974, que vencerán del 1.° al 8 de diciembre próximo.

Comisión de fomento de Las Rosas

Santa Fe, noviembre 21 — Se ha aumentado para Las Rosas el inspector de milicias, Juan Verisso, quien va a hacerse cargo de la comisión de fomento de esa localidad, que ha sido intervenida por el Poder Ejecutivo de la provincia.

Pago de sueldos

Rosario, noviembre 21 — Se pagarán mañana los sueldos, correspondientes al mes de octubre último, a los jubilados y pensionados de la provincia de esta circunscripción.

Construcción de un parque

Santa Fe, noviembre 21 — El Poder Ejecutivo ha acordado concesión por 10 años de una fracción de terreno próxima al río Paraná, para construir un parque destinado a espectáculos públicos.

Pago de una subvención

Santa Fe, noviembre 21 — Se ha ordenado el pago de la subvención, correspondiente a los meses de agosto y septiembre últimos, al Ejército de Salvación de Rosario.

MOVIMIENTO POLITICO

(De nuestra sucursal)

LOS COMICIOS PROXIMOS

TRABAJOS DE PROPAGANDA

Declaraciones de un candidato

Rosario, noviembre 21—Se reunirá mañana la junta departamental del partido Demócrata Progresista, para tomar en consideración diversos asuntos relacionados con los comicios de renovación del Poder Ejecutivo de la provincia.

Rosario, noviembre 21—Se realizó esta noche en la esquina de la avenida Pellegrini y la calle San Martín, la conferencia organizada por el comité de la juventud de la Unión Cívica Radical unificada.

Los oradores que hablaron en este acto se refirieron a la gran asamblea del sábado próximo en el Edén Park, para elegir las autoridades del comité departamental de Rosario y a los comicios provinciales próximos.

Santa Fe, noviembre 21—Un redactor del diario "Nueva Epoca" entrevistó al doctor Luciano E. Molinas, candidato del partido Demócrata Progresista a la gobernación de la provincia.

Dijo éste que sus amigos se hallan dispuestos a luchar con entusiasmo, y que el partido tiene perspectivas de ganar adherentes en toda la provincia.

Al referirse al radicalismo, agregó, según "Nueva Epoca":

"El partido Radical incorporó en su seno, en hora de renovación política, una cantidad de ciudadanos de ideas antagónicas que a cada paso han marcado contradicciones que sería muy fácil señalar.

"Organizado para luchar contra lo que se llamó el "régimen", incorporó a muchos de los hombres de mayor actuación en el mismo. Hizo de la libertad electoral una bandera, y concluyó el voto en Alvarado, Guillermina, El Rabón y San Lorenzo. Proclamó la independencia de los poderes y se adueñó de las legislaturas para sancionar leyes y empréstitos clandestinos, suprimiendo de hecho, como en Santa Fe, esa rama del poder público.

"Desatan en Santa Fe la revolución de 1893 por el impuesto de 10 centavos al cereal, para imponerlo hasta 50 en el gobierno."

INSTRUCCION PUBLICA

(De nuestra sucursal)

ESCUELA DE COMERCIO DE ROSARIO

Reducción de la partida de gastos

GESTIONES DE LA BOLSA DE COMERCIO

Rosario, noviembre 21 — En vista de la situación creada a la Escuela Nacional de Comercio de esta ciudad, con motivo de la reducción de la partida del presupuesto que se le asigna para su desenvolvimiento, la Bolsa de Comercio ha enviado al Ministro de Instrucción Pública, doctor Sagarna, una nota, en la que, entre otras cosas, dice que esa asignación de 244.280 pesos, que se fija en el presupuesto de gastos para dicho establecimiento, lo coloca en una situación dificultosa para su desenvolvimiento, desde que sus gastos alcanzan a 386.184 pesos.

"Se presenta así, añade, la necesidad de reducir los gastos, como consecuencia de la supresión de profesores y de material de enseñanza, exigida por esa economía, y ello, de realizarse, implicaría un lamentable retroceso en la vida eficiente y de práctica utilidad que representa la mencionada escuela.

"Es evidente la inclinación, cada vez mayor, de la juventud, por cursar los estudios de carácter comercial, como lo es, asimismo, la conveniencia y ventaja que ello importa para el porvenir económico nacional.

"La vida de esta escuela, como las de sus similares de esa capital, que han visto triplicar su población escolar en menos de diez años, y la función que desempeñan sus egresados en las distintas ramas del comercio del país, son las mejores pruebas de esa inclinación y conveniencia.

"Reducir, pues, el radio de acción de este acreditado establecimiento de enseñanza, por cuya prosperidad se ha interesado la Bolsa en diversas oportunidades, es privar de la realización de sus anhelos a un crecido núcleo de jóvenes educandos.

"En atención a estas consideraciones, la Bolsa de Comercio considera de su deber interceder en favor de dicha escuela para que se restablezca la partida necesaria para satisfacer sus exigencias en la educación".

LA LEY ORGANICA DE LA ENSEÑANZA

Circular de profesores

Rosario, noviembre 21 — Ha empezado a distribuirse, suscripta por muchos profesores y maestros titulados, una circular, en la que se invita al personal docente de las escuelas del país, a la asamblea que se realizará el 10 de febrero próximo en Rosario con objeto de cambiar ideas sobre la situación creada a magisterio con las postergaciones que viene experimentando la ley orgánica de la enseñanza.

En esa circular se hacen notar los serios perjuicios que origina la falta de esa sanción al magisterio y al país.

Creación de escuelas en Rosario

Rosario, noviembre 21 — El inspector de esta sección, doctor Jiménez, ha iniciado ante la superioridad activas gestiones tendientes a obtener el año próximo la creación de nuevas escuelas en Rosario, pues, el número de los institutos de primera enseñanza es reducido en relación a la población escolar.

El problema ofrece entre otras dificultades, escasez de locales apropiados para el funcionamiento de esas escuelas.

Te y danza

Rosario, noviembre 21 — En el trascurso de la primera quincena de diciembre próximo se realizará el te y danza organizado por los bachilleres que egresan este año del nuevo Colegio Nacional, en honor de sus profesores.

Exposiciones de manualidades

Santa Fe, noviembre 21 — Por disposición del consejo general de educación se inaugurarán el 1.° de diciembre próximo las exposiciones de manualidades hechas por los alumnos de las escuelas de esta capital.

Clausura de las clases

Santa Fe, noviembre 21 — Serán clausuradas mañana las clases en las escuelas provinciales.

UNIVERSITARIAS

Facultad de Ciencias Jurídicas

Santa Fe, noviembre 21—La Facultad de Ciencias Jurídicas de esta ciudad ha dado a conocer la composición de las mesas que actuarán en los exámenes que se iniciarán el lunes próximo.

INSTITUCIONES DIVERSAS

(De nuestra sucursal)

CATEDRA DE CULTURA INTELECTUAL

Iniciación del ciclo de conferencias

Rosario, noviembre 21 — Ante una crecida concurrencia, en la que estaban representados los principales núcleos de la sociedad rosarina, se efectuó hoy, en el Palace Theatre, la velada que organizó la Cátedra de Cultura Intelectual como iniciación del nuevo ciclo de conferencias.

El acto se inició con un breve programa artístico a cargo de las señoritas Paquita Neher y Josefina Lafranconi.

Luego ocupó la tribuna monseñor Gustavo Franceschi, quien disertó sobre cuestiones sociales de actualidad.

El conferenciante fué muy aplaudido.

Asociación Ferroviaria Nacional

Rosario, noviembre 21 — En el vecino pueblo de Pérez se realizará mañana la fiesta campestre organizada por las alumnas de los diversos cursos que se dictan en la subsección del Central Argentino de la Asociación Ferroviaria Nacional.

Cámara Italiana del Lavoro

Rosario, noviembre 21 — La Cámara Italiana del Lavoro ha convocado a sus asociados para la asamblea que efectuará el domingo próximo con el objeto de tratar, entre otros asuntos, la renovación de las autoridades de la entidad.

ARTISTICAS

(De nuestra sucursal)

Audición de piano

Rosario, noviembre 21 — En los salones de la Biblioteca Argentina y bajo los auspicios de El Círculo, se efectuará el 28 del mes en curso la audición de piano a cargo del concertista Alfredo Blumen, quien ejecutará un interesante programa de música clásica.

EN LA CAPITAL

MUNICIPALES

LAS ELECCIONES MUNICIPALES

Abstención de un centro

Santa Fe, noviembre 21 El Centro Unión Almaceneros publicará mañana un manifiesto en el que invita a los contribuyentes a abstenerse de concurrir a las elecciones de concejales que se realizarán el domingo próximo en esta ciudad.

Esta actitud de esa agrupación es adoptada como señal de protesta contra las irregularidades cometidas, según aquélla, por las autoridades municipales en la preparación de los padrones respectivos.

Obras de desagües deficientes

Santa Fe, noviembre 21 — Los diarios hacen notar que después de efectuadas las obras de desagües por las Obras Sanitarias de la Nación, las calles de esta ciudad siguen inundándose como antes, apenas llueve, lo que demuestra la deficiente realización de esos trabajos.

ROSARIO

EL DIA SOCIAL

(De nuestra sucursal)

Rosario, noviembre 21 — En la plaza Jewell se efectuó hoy una lucida reunión deportiva y social, de la que participó un selecto y crecido núcleo de familias.

El servicio de te estuvo a cargo de la señorita Clotilde Castagnino.

—En la iglesia de San Miguel se oficiará mañana una misa blanca mandada celebrar por las asociaciones de la Santa Infancia y Santuario de la Buena Esperanza en honor de la señorita María Esther Schlieper, que en breve contraerá enlace.

—Dió motivo a una significativa ceremonia, el acto de la "bendición de las rosas" que se efectuó hoy en la iglesia matriz. Asistió buen número de familias, realizándose al final una colecta para allegar recursos con destino a la celebración de homenajes a la virgen del Rosario, el 2 de diciembre próximo.

—Fueron inhumados los restos del señor Evaristo Ibáñez y del joven Angel Peratitis, que fallecieron ayer.

—Ha causado penosa impresión entre la colectividad española y en la sociedad de ésta, la noticia del fallecimiento ocurrido recientemente en Génova, del doctor Mariano Moreno Recio, cónsul de España en Rosario.

El doctor Moreno Recio, que se ausentó hace varios meses a Europa en uso de licencia, venía de regreso a esta ciudad para hacerse cargo del consulado.

Mientras duró su ausencia fué reemplazado en el cargo por el cónsul de España en Bahía Blanca, señor Carreño, quien tendrá que continuar en el puesto hasta nueva disposición.

—Poco después de las 23 de hoy, falleció en su residencia de ésta, la señora Fausta Coll de Arlión, respetable señora extensamente vinculada en esta sociedad.

Muere la señora de Arlión a la edad de 75 años, rodeada de afectos y de consideraciones que supo conquistar en su larga vida, consagrada enteramente a la práctica del bien.

El sepelio de los restos de la extinta, que se efectuará mañana, dará motivo a que se exteriorice el pesar que su desaparición ha producido en esta sociedad que la contaba como uno de sus elementos más respetables.

MUNICIPALES

(De nuestra sucursal)

RENOVACION DEL CONCEJO

Actos de propaganda

PROCLAMACION DE CANDIDATOS

La representacion de la minoria

Rosario, noviembre 21 — Se están terminando las tareas relacionadas con las elecciones de renovación parcial del concejo deliberante que se realizarán en esta ciudad el domingo próximo.

Con la aparición inesperada del denominado Grupo Independiente, que proclamó tres candidatos a concejales, o lo que equivale a presentarse por la minoría, son tres las agrupaciones que tomarán parte en esos comicios. Aquél, el partido Demócrata Progresista y la Defensa Comunal.

El partido Demócrata alcanzará, es evidente, la mayoría, pues la Defensa Comunal disputará únicamente la minoría.

—La Defensa Comunal, en la reunión que acaba de realizar, al considerar la situación en general del electorado, ha llegado a la conclusión de que el padrón que sirvió para los años anteriores, donde el partido Demócrata obtuvo la mayoría, no ha variado en absoluto.

Por ello considera que no le corresponde concurrir por la mayoría.

Proclamó como candidatos a los señores Alfredo Arfini, Enrique L. Stoisa y Francisco E. Florentino.

El primero fué concejal de la misma agrupación hasta hace dos años y el tercero hasta el año anterior, en que cesó.

El segundo es actualmente concejal y termina su mandato a fines de este mes próximo.

El doctor Florentino, en virtud de su candidatura a concejal, ha enviado al intendente municipal su renuncia del cargo de director "ad honorem" del Hospital Rosario.

Rosario, noviembre 21—En la avenida Alberdi y la calle Juan José Paso se realizó esta noche la conferencia organizada por el partido Socialista, cuyos oradores explicaron la abstención de la agrupación en los comicios municipales.

El mismo partido dará pasado mañana otra conferencia en la esquina de la avenida Pellegrini y la calle Cormentes.

Rosario, noviembre 21—El partido Demócrata Progresista ha desistido de realizar el acto público que había anunciado para mañana en el Empire Theatre, a los efectos de proclamar los candidatos a concejales que sostendrá en los comicios del domingo próximo en esta ciudad, por considerarlo innecesario.

Bajo los auspicios del comité de la juventud de ese partido se realizó esta noche una conferencia en la esquina de las calles España y General López.

Hicieron uso de la palabra en ese acto los señores Beltero, Antelo, Argons, de Vedia y Gómez.

El mismo comité efectuará mañana por la noche, en jurisdicción de la comisaría 8.ª, otra conferencia.

Hablarán en ella los señores Mario Antelo, Leónidas Loza, José Lo Valvo, Ramón Casas Duchesnois y José Joaquín de Vedia.

Rosario, noviembre 21 — Acaba de producirse una división entre los elementos de la Defensa Comunal con motivo de los candidatos que proclamó la agrupación para los comicios municipales del domingo próximo.

No contentos algunos dirigentes con la elección del señor Enrique L. Stoisa, han formado un comité independiente y proclamado sus candidatos a los señores Atilio N. Boero, Pedro Jiménez Melo y José A. Ghioldi.

Los dos primeros son concejales y terminan su mandato a fines de este año y el tercero ya ejerció el cargo.

PRESUPUESTO PARA 1924

Rosario, noviembre 21 — Quedará listo mañana, probablemente, el proyecto de presupuesto y cálculo de recursos para 1924, que el Departamento Ejecutivo de la municipalidad prepara.

En dicho proyecto, que será enviado inmediatamente a consideración del concejo deliberante, se aumenta el personal de varias dependencias. También se aumentan los sueldos de algunos empleados, por considerarlos exiguos por la categoría de éstos.

Venta callejera de frutas, verduras y pescados

Rosario, noviembre 21 — El intendente municipal ha enviado al concejo deliberante un mensaje en el que apoya el proyecto de ordenanza presentado por el director de la administración sanitaria, sobre las condiciones de higiene que deben llenar los vendedores ambulantes de frutas, verduras y pescados.

Instalación de surtidores para nafta

Rosario, noviembre 21 — La comisión de gobierno del concejo deliberante ha enviado al intendente una nota a fin de que este informe si es necesaria la instalación de nuevos surtidores para la venta de nafta, y en caso afirmativo, los sitios donde se podrían ubicar.

Se trata de evacuar varias solicitudes presentadas al efecto.

Retiro de permisos a vendedores ambulantes y conductores de vehículos

Rosario, noviembre 21 — Desde la fecha, la dependencia respectiva de la municipalidad, en cumplimiento de disposiciones expresas de la intendencia, ha empezado a retirar o secuestrar diversos permisos que en épocas anteriores se habían otorgado a vendedores ambulantes y conductores de vehículos de distintas clases.

Esos permisos representan un favor que atenta contra los intereses de la municipalidad.

Concejo deliberante.

Rosario, noviembre 21 — El concejo deliberante, en su sesión de mañana, deberá proseguir la discusión del proyecto de ordenanza sobre circulación y explotación libre de los "autobuses" para pasajeros.

NOTICIAS DE POLICIA

(De nuestra sucursal)

OTROS SECUESTROS DE MENORES

Rosario, noviembre 21 — No obstante las reservas que mantiene la policía, quizá, para que no se frustren las pesquisas, se sabe que se han producido dos casos más de secuestros de menores, uno en jurisdicción de la comisaría 8.ª y otro en la de la 5.ª

Según una versión, ocurrió otro caso en jurisdicción de la comisaría 9.ª

Llama la atención esta clase de hechos que no contribuyen sino a impresionar más, después del caso de la niñita María Elena Imprianti, miserablemente asesinada por un individuo que aun no ha podido individualizar la policía.

Tengo informes exactos de que la policía ha desplegado anoche y hoy mucha actividad para esclarecer estos hechos.

Vuelco de un automóvil

Rosario, noviembre 21 — En el pasaje Celedonio Escalada entre las calles Sulpacha y Pichincha, el automóvil guiado por Dante Benetti, en que viajaba Hércules Garroni, volcó esta mañana a causa de una mala maniobra.

Resultó herido de gravedad el segundo de los nombrados.

JUDICIALES

(De nuestra sucursal)

Condena por homicidio

Rosario, noviembre 21 — La Cámara de Apelaciones ha confirmado la sentencia que impone a Miguel Pini, procesado por homicidio en la persona de Pedro Vieyra, la pena de reclusión perpetua, las accesorias, las costas del juicio, el pago de una indemnización civil de 10.000 pesos a la familia del extinto, y 200 pesos al herido Juan Pachino.

DIVERSAS INFORMACIONES

(De nuestra sucursal)

Demostración

Rosario, noviembre 21 — Comunican de Iriondo que caracterizados vecinos de ese departamento han resuelto obsequiar al jefe político del mismo, señor Enrique Arribalzaga, con un pergamino y medalla de oro, en reconocimiento por la labor desarrollada en el desempeño de su cargo.

En honor del señor David Carreño

Rosario, noviembre 21 — Caracterizados miembros de la colectividad española se están organizando para la demostración de simpatía que tributarán en el trascurso de la semana próxima al señor David Carreño, quien ha venido desempeñando el consulado de España en Rosario.

EN LOS DEPARTAMENTOS

SAN LORENZO

En favor de niños pobres

Fuentes, noviembre 21 — Las escuelas de ésta efectuarán una suscripción cuyo producto será destinado en beneficio de los niños pobres de la Europa Central y del Japón.

INSTRUCCION PUBLICA

ASOCIACION PRO MAESTROS DE ESCUELA

El presidente del Consejo Nacional de Educación, de acuerdo con las atribuciones que le concede el artículo 48, título 10 de los estatutos de la Asociación Pro Maestros de Escuela, designó miembros del directorio de la misma, en la siguiente forma:

Presidente, doctor Félix Remedi; director tesorero, Juan B. Gallerz; vocal, Rómulo C. Dupin; vocal suplente, Héctor G. Leivar.

El mencionado artículo dispone que el directorio de la asociación se compondrá de 12 miembros, en la forma que se indica.

Un presidente nombrado por el presidente del Consejo Nacional de Educación, e inamovible, mientras no se considere necesaria su separación, que sólo podrá ser ordenada por una asamblea general extraordinaria. Un director tesorero, nombrado en la misma forma y con las mismas prerrogativas que el presidente. Cinco directores titulares; de los cuales uno será nombrado por el presidente del Consejo Nacional de Educación en las mismas condiciones que el presidente y tesorero, y cuatro por la asamblea ordinaria anual. Estos cuatro directores durarán un año en sus funciones y podrán ser reelegidos. Cinco directores suplentes que reemplazarán a los cinco anteriores y que serán nombrados en la misma forma que ellos.

Como oportunamente lo anunciamos, la asamblea de renovación de autoridades de la asociación, se realizará el 7 del mes próximo, con el número de socios que concurra.

Fondos para el Consejo — La tesorería general de la Nación entregó ayer al Consejo Nacional de Educación la suma de pesos 103.000, con destino al pago de diferencias de sueldos, correspondientes a los meses de septiembre y octubre últimos.

Instituto Libre de Segunda Enseñanza—Hoy se iniciarán los exámenes de alumnos previos y complementarios, con el siguiente horario:

De 8 a 8.30, castellano de primero, segundo y tercer años, química de cuarto y quinto e higiene de sexto.

De 9.45 a 11.15, moral práctica de segundo año; física de tercero y cuarto, psicología de quinto y lógica de sexto.

Escuela normal de Dolores (B. A.)—Fué aceptada la renuncia del señor Manuel Cutrín, de los cargos de director y profesor de ciencias y letras, por haberse acogido a los beneficios de la jubilación; y se promovió al cargo de director al vicedirector don Juan B. Selva.

Comité de Maestros sin Puesto—Las autoridades de este comité, presentarán hoy al presidente del Consejo Nacional de Educación, un petitorio relacionado con una más amplia publicidad de las resoluciones de la repartición.

Al efecto solicitan estas medidas:

Que todos los consejos escolares, sin distinción, coloquen a la vista de los interesados, en los cuadros murales, el número de postulantes anotados en el consejo escolar para titulares y para suplentes. De los totales las cifras correspondientes a mujeres y varones egresados en la capital y en el interior, o que, en su defecto, el Consejo Nacional de Educación abra un registro de aspirantes en las mismas condiciones.

Que al efectuarse los nombramientos se especifique el grado para el cual es designado cada maestro, como asimismo los antecedentes que abonan su elección.

Que el Consejo Nacional de Educación comunique oficialmente a los interesados el número de postulantes para la capital, provincias y territorios, y el número de niños analfabetos en edad escolar.

Que en el "Monitor" de la Educación Común" se publique el voto nominal de los miembros del consejo en las deliberaciones a que den motivo los asuntos en discusión.

Fiestas de fin de curso—Hoy, a las 10 y a las 16, se realizarán en la escuela Intendente Alvear actos públicos con motivo de la terminación de los cursos.

—En la escuela 2, del consejo escolar 17, se realizará un acto público el 24 del corriente, a las 16, en la avenida San Martín 4183.

—La fiesta que con motivo de la terminación del año escolar celebra anualmente la escuela 17, del consejo escolar 1, se realizará hoy, a las 16, en su local de la calle Alsina 1784.

En dicho acto, al que se ha invitado especialmente a los padres de los alumnos, la sociedad Amigos del Niño, cooperadora del establecimiento, obsequiará a los concurrentes con juguetes, bombones y golosinas.

—El personal directivo y docente de la escuela José Federico Moreno, Humberto I 3171, realizará mañana, a las 15, un acto público, durante el cual se desarrollará un interesante programa.

Excursión al Delta — Los miembros del comité del distrito 4o. de la Confederación Nacional de Maestros, realizarán mañana una excursión al Delta del Paraná, con motivo de la terminación de los cursos.

Universidad Popular de la Boca — El personal directivo y docente de esta Universidad, se reunirá el sábado próximo a las 20, en el "restaurant" del Parque Chacabuco, con objeto de celebrar con una comida de camaradería la designación de los profesores Antonio S. Garrido y Eduardo M. Raices, recientemente nombrados regente del Instituto Tutelar de Menores e interventor contador del Ministerio de Hacienda, respectivamente.

—Los alumnos del curso de granja visitarán el domingo próximo la granja modelo Los Nogales.

Los alumnos saldrán de la estación Once a las 8.10, acompañados por el profesor Pablo C. Jorgensen.

Exposiciones escolares — En los establecimientos que se indican, se realizarán exposiciones de labores ejecutadas por las alumnas de los mismos durante el año escolar:

Escuela complementaria número 35, Bompland y Loyola, de 17 a 20, en los días de hoy, hasta el 26 del corriente inclusive; escuela 29, Jonte 4718, desde hoy hasta el 24, de 17 a 20; escuela 55, Tellier 2436, desde hoy hasta el 26, de 17 a 20; escuela 49, San Juan 3277, desde hoy hasta el 26, de 17 a 19.

En la complementaria número 10, Vieytes 1469, se efectuará hoy a las 20, con motivo de inaugurarse la exposición de labores, un acto público.

Confederación Nacional de Maestros—Hoy, a las 17, y en su local de la calle Tacuarí 567, se reunirá la comisión de fiestas del comité del distrito 3, de esta confederación, para ultimar los preparativos de la excursión que se realizará al Tigre el domingo próximo.

Incorporación — Por decreto del Ministerio de Instrucción Pública se amplió hasta 5o. año, inclusive, de los colegios nacionales, la incorporación de que disfruta el instituto Almirante Brown de Pergamino, debiendo continuar dependiendo, a los efectos de la misma, del colegio nacional de Mercedes (Buenos Aires).

Escuela complementaria número 5.—De 17 a 20, durante los días 23, 24 y 26 del corriente, se expondrán en esta escuela de la calle Fray Cayetano 95, los trabajos prácticos de los alumnos.

Los estudiantes de telegrafía, electrotécnica y química industrial del establecimiento, realizarán trabajos y experimentos ante el público.

Colegio nacional Bernardino Rivadavia.—Hasta el 30 del corriente se expedirán en este colegio los permisos de exámenes para alumnos libres de primero a quinto años, a cuyo efecto la secretaría funcionará diariamente de 8.30 a 11.30.

Demostración.—Los profesores del colegio nacional Bartolomé Mitre y del Instituto Nacional de Profesorado Secundario, han resuelto obsequiar con un banquete al profesor Florencio D. Jaime, con motivo de su reciente nombramiento de inspector de enseñanza secundaria, normal y especial.

Las adhesiones se reciben hasta el 30 del actual, en la calle Valentín Gómez 3163, de 16 a 19.

Colegio de huérfanos de militares—El Presidente de la República, doctor Alvear, visitará hoy este colegio.

Centro de profesores diplomados de enseñanza secundaria—Las autoridades de este centro hicieron entrega ayer al Ministro de Justicia e Instrucción Pública de una nota en la cual se solicita la derogación de las disposiciones contenidas en los decretos de fechas 16 de febrero de 1909 y 15 de diciembre de 1911, referentes al otorgamiento de diplomas de profesor de enseñanza secundaria a los profesores carentes de título que hayan regenteado cátedras durante 10 años consecutivos, en vista de que dichos decretos habían caducado, según se desprende de los términos de los mismos, y, además, porque la continuación indebida de dicha franquicia, daña los intereses de los profesores diplomados, que han obtenido legítimamente sus títulos, después de haber realizado estudios de especialización.

En el mismo acto le fué entregada otra nota en que se manifiesta el agrado con que ha sido recibido entre los asociados y entre el profesorado en general el nombramiento del profesor Florencio D. Jaime para el cargo de inspector de enseñanza secundaria, normal y especial, por representar ese nombramiento una era de reconocimiento para el profesorado diplomado, en el sentido de llevar a las personas más capacitadas a los puestos a que se han hecho acreedores, por su competencia, constancia y laboriosidad en el ejercicio de la alta misión que les toca cumplir.

Reconocimiento de servicios — El Ministerio de Instrucción Pública reconoció los siguientes servicios, del profesor del colegio nacional Domingo F. Sarmiento, señor Abelardo Jiménez; de los profesores del colegio nacional de Necochea, señores Alejandro Calzada, Carlos C. Rolón, Edgardo Díaz Kelly, José María Amondarain, Alberto R. Deuthaut, José Santillano, señora Alejandrina P. de Rosisio y señorita Haydée Moreno.

También fueron aprobados los servicios prestados en la escuela normal de Villa Dolores, como profesor, por el señor Héctor Manso y señorita Carmen Celina Argañarás.

PERIODISMO

"MONOS DE TABORDA" — Ha aparecido un nuevo número de la revista mensual "Monos de Taborda", en cuyas notas "típicas y footballísticas", Taborda renueva su conocida vena humorística y pone una vez más de manifiesto su habilidad de dibujante.

DEPORTES

CARRERAS DE CABALLOS

HIPODROMO DE LA PLATA

Publicamos a continuación, depurado de "forfaits", el programa completo de la reunión de carreras a realizarse el próximo domingo en este hipódromo:

Premio "Veilleuse" 1.500 metros—Quetgal 55 kilos, Sisal 55, Mistongo 55, San Guillermo 55, Buenaventura 53, Payanca 53 y Cuchilla 53.

Premio "Vendaval II", 1.400 metros (todas con 55 kilos)—Una la 14, Avichuncha, Bombita, Galette, Wilko Girl, Antillana, Orelina, Montera, Coloración, Oh Les, Polaina.

Premio "Vendimia", 1.500 metros (todos con 55 kilos)—Renoir, Fuego Fatuo, Anda Niño, Gobierno, Sondal, Clavo de Oro, Apolo, Prefecto, Brito, Gallego, Foguito, Samán, El Noy.

Premio "Vengadora", 1.300 metros—Maltoval 58 kilos, Un Tanto 56, Bulnes 56, Tata 56, Marbella 54, Trapisonda 54, Terrón 54, Atajo 54, Sangulnario 54, Chápalo 54, Apogeo 54, Matalobos 54, Charmant 52, Habladora 50.

Premio "Veronese", 1.400 metros — El Diante 60 kilos, Yelma 56, Isiote 53, Favorito 51, Largador 51, Perón 47, Proel 46, Armel 45, Lechuguita 44 y Orbe 43.

Premio "Very Gay", 1.400 metros—Muchojo 57 kilos, Cartuja 56, Open Eyes 55, Arandillo 55, Giovanotto 55, Con Garbo 53, Jarretiere 53, Last Bell 52, Rebenque 53, Pejerrey 53, Seductor 53, Portugal 52, El Loquito 52, Condenador 52, Camama 51, Esmirna 51, Nutria 51, Mecha 51, Pitín 51 y Renoir 50.

Premio "Vía Libre", 2.000 metros—Doña Cuca 61 kilos, Kamukir 58, Quijote 56, Frasilla 54, Calcador 52, Motín 50, Peón 45, Rapier 45 y Estigia 43.

EN ROSARIO

"HANDICAPS"

Para los premios "handicaps" que se disputarán el domingo próximo en el hipódromo Independencia, se hicieron las siguientes asignaciones de pesos:

Premio "La Prueba", 1.300 metros—Lord Black 59 kilos, Antaño 55, Doña Chela 54, Araca 50, Pato 50, Juficioso 50, Quebec 47, Marshal Ney 47, Pandurido 47, Rintintín 45, Me Fifille 42 y Pitiless 40.

Premio "Gijona", 2.200 metros—Zas 60 kilos, Eldepaja 57, Copetón 57, Malal Tuel 52, Seguro 50, Defender 48, Don Rodrigo 47, Lutón 45 y Libertario 41.

DE PARANA

(Por telégrafo)

Paraná, noviembre 21—Para dirigir la construcción de la pista del hipódromo local, legó a esta Tomás Casella, encargado de la conservación de la pista del Hipódromo Argentino de esa capital.

FOOTBALL

DE MONTEVIDEO

AYER SE DISPUTO LA "COPA RODRIGUEZ ALVES"

Los brasileños vencieron a los paraguayos por 2 tantos contra 0

(Por telégrafo)

Montevideo, noviembre 21 — A pesar de tratarse de un día hábil, un público numeroso concurrió esta tarde al parque Central a presenciar el partido internacional anunciado entre brasileños y paraguayos, por la disputa de la "Copa Rodríguez Alves".

En el partido jugado el domingo 11 del corriente entre los mismos equipos por la Copa América, los paraguayos se adjudicaron el triunfo por un tanto contra cero, pero ese resultado dejó ciertas dudas sobre el verdadero valer de los conjuntos, ya que los brasileños disputaron el encuentro a pocas horas de su llegada a Montevideo, sin haber podido reponerse convenientemente de las fatigas del viaje.

El domingo último, frente a los argentinos, los brasileños dieron pruebas de constituir un conjunto homogéneo, que si no era la verdadera representación del poderío deportivo de esa república amiga, tenía méritos indiscutibles que lo acreditaban como un serio enemigo de cualquiera de los conjuntos que intervienen en el campeonato sudamericano.

Había, pues, expectativa por ver nuevamente frente a frente a paraguayos y brasileños, por lo que no fué de extrañar que un público superior a cinco mil personas se congregase en el estadio para presenciar la lucha.

La victoria obtenida hoy por el equipo representativo del Brasil, ganando a su vencedor del campeonato sudamericano, confirmó ampliamente la presunción de los aficionados de que los resultados de aquel encuentro no se ajustaban a la realidad de las fuerzas y características de los equipos.

LOS EQUIPOS

El juez uruguayo, Angel Minoli, a quien secundaron como "linesmen" los jugadores internacionales uruguayos, Massali y Casella, dió orden de alistarse a los jugadores, y éstos constituyeron los equipos de la siguiente manera:

Paraguayos: Denis; Gorostiaga y Fretes; Miranda, Díaz y Centurión Miranda; Capdevilla, O. López, I. López, Rivas y Zelada.

Brasileños: Nelson; Pennaforte y Allemao; Sofía, Nassi y Mica; Pascoal, Tese, Nilo, Mario y Amaro.

PRIMER PERIODO

A las 17.45 dió comienzo la lucha correspondiendo el primer ataque a los brasileños. Este avance fué contestado inmediatamente por los paraguayos.

Desde las acciones iniciales se pudo advertir que la lucha adquiriría mucho lucimiento, pues los ataques se sucedían rápidamente a las respectivas vallas en forma muy repartida.

No obstante este factor, pocas veces fueron empleados los guardavallas,

PROVINCIA DE BUENOS AIRES — GOBIERNO CENTRAL Y DE LOS MUNICIPIOS

DEPOSITOS JUDICIALES EN EL BANCO DE LA PROVINCIA

IMPORTANTES SALDOS VACANTES

SU INGRESO AL TESORO ESCOLAR

DENUNCIA FORMULADA AL CONSEJO DE EDUCACION

(De nuestra sucursal en La Plata)

Informamos oportunamente que, en sesiones secretas, el Consejo General de Educación había considerado una iniciativa particular, por la cual se buscaba la forma de hacer ingresar en el fondo de escuelas valores importantes que se calculan en varios millones de pesos.

La iniciativa de referencia, según nuestros informes, se ha concretado ayer, y como podrá comprobarse, el asunto reviste una extraordinaria importancia, ya que se trata de los dineros existentes en el Banco de la Provincia de Buenos Aires, en la cuenta "Depósitos judiciales", como saldos vacantes.

FUNDAMENTOS DE LA PRESENTACION

En la presentación formulada a respecto, que es extensísima, se comienza por manifestar que existen en esos depósitos muchos centenares de miles de pesos que carecen hoy de dueño y son, por consiguiente, bienes vacantes de pertenencia exclusiva del tesoro escolar. Hay, además, miles de pesos provenientes de saldos de cuentas judiciales, abandonados por sus dueños, ya por ignorancia, ya porque las gestiones para percibirlos ocasionarían mayores gastos que su importe o porque los particulares no tienen los medios legales para probar que les pertenecen. Y no hay razón alguna, se añade, que pueda formalmente oponerse a la disposición prudencial de ellos en favor de la educación común, ya que los intereses de cualquier particular pueden quedar ampliamente garantizados. No es posible precisar el detalle y monto de las cuentas y saldos que se hallan en esas condiciones, se afirma en la denuncia, porque el Banco de la Provincia evita en toda forma que tales antecedentes se conozcan; pero, sin embargo, dice la presentación, suman millones y por ello es fácil advertir, según el denunciante, el especial interés del Banco, que tiene accionistas particulares, en ocultar todo dato al respecto.

LAS ARGUMENTACIONES LEGALES

En la denuncia se afirma que esos dineros proporcionan muchas utilidades a los accionistas del Banco, y se propone que esas utilidades beneficien al tesoro escolar, dado que ninguna disposición legal se opone a la aplicación de esos fondos al destino indicado.

La denuncia, después de expresar que los depósitos judiciales se hallan en la institución citada bajo la responsabilidad y garantía directa y exclusiva del Estado, quien es el único llamado a responder de ellos en cualquier eventualidad, hace notar que el Banco de la Provincia de Buenos Aires es un Banco de Estado y que en cuanto se refiere a los depósitos judiciales o fiscales, aquélla obra como una dependencia y no como una entidad jurídica del Estado. Luego añade:

De tal manera, el Banco es sólo la caja obligada del Estado, según lo expresa la carta orgánica; pero esto no quiere decir que el Estado haya enajenado en favor del Banco sus facultades inalienables de disponer de los saldos vacantes o abandonados.

Por lo tanto es evidente que los accionistas particulares del Banco o los miembros del directorio que los representa, no pueden oponerse a una medida de gobierno como la que gestiono, del mismo modo que el gobierno no podría oponerse a que el Banco dispusiera a su arbitrio, dentro de sus facultades, de los saldos de depósitos en cuentas particulares.

No puede decirse, pues, que los saldos vacantes o abandonados de los depósitos judiciales estén en las mismas condiciones que los de depósitos particulares. En el último caso no es el gobierno el único responsable de ello, sino que los accionistas tienen también una responsabilidad equivalente. Además, los depósitos o cuentas generales (no oficiales ni judiciales) provienen de "contratos" hechos por el Banco, como persona jurídica, con terceros depositantes en los cuales no puede intervenir el gobierno sin violar los derechos de los contratantes, consagrados y amparados ampliamente por la Constitución y las leyes.

Son dos situaciones jurídicas muy distintas, y el Banco no podría alegar que tuvo en mira apropiarse de los saldos vacantes y abandonados de los depósitos judiciales, porque importaría confesar un propósito ilícito y contrario a la naturaleza oficial o de Estado que tiene el Banco. Implicaría decir que sus accionistas particulares tienen derecho a gozar en provecho propio de los dineros del Estado. Basta enunciar esto para evidenciar el absurdo.

Es de advertir, por otra parte, que la disposición por el gobierno de los saldos de referencia no afecta el privilegio acordado al Banco de ser la caja obligada de los depósitos judiciales; primero, porque no se le quita ni altera ese privilegio, pues seguirá siendo la caja obligada; segundo, porque al acordársele ese privilegio no pudo proponerse, o ser uno de los motivos determinantes del Banco del Comercio Hispano-Argentino, al refundirse en el Banco de la Provincia, aprovechar en su beneficio aquellos saldos, o crearse el derecho de usufructuarios e impedir su destino o aplicación por el gobierno.

PROYECTO DE LEY

La denuncia indica después el medio por el cual deberán incorporarse esas sumas de dinero al tesoro escolar y propone que el Consejo de Educación presente y prestigie ante el Poder Ejecutivo y la Legislatura la sanción de una ley sobre la base del siguiente proyecto:

Destinanse al fondo permanente de escuelas, las cantidades de dinero que existen en el Banco de la Provincia en "Depósitos Judiciales" ingresados hasta el 31 de diciembre de 1918, cuyas cuentas por capitales no hubiesen sido modificadas con posterioridad a dicha fecha. Exceptúanse solamente los fondos o valores de menores e incapaces depositados en la cuenta "Usuras Pupilares" o en custodia.

Del importe total de los fondos cuyo destino se fija en el artículo anterior, se empleará el 80 por ciento en la adquisición de títulos de la deuda pública interna de la provincia, por cuenta del Consejo General de Educación, y quedarán depositados, como valores inviolables, en el fondo permanente de escuelas.

El 20 por ciento restante de los fondos a que se refiere el artículo 1.° será depositado como fondos inviolables en la misma cuenta del fondo permanente de escuelas y ganará interés conforme a lo estipulado en el artículo 16 de la carta orgánica del Banco de la Provincia, que se acumulará en la misma cuenta.

De los fondos determinados en este artículo, no podrá disponerse sino al sólo fin indicado en el artículo 5.° de esta ley.

La renta que produzcan los títulos adquiridos conforme al artículo 2.°, será administrada por el Consejo General de Educación, quien la aplicará a la compra de terrenos y construcción de edificios para escuelas, de acuerdo al artículo 213 inciso 7.° de la Constitución de la provincia, pudiendo destinar parte de dicha renta a otras necesidades de la educación común, previa resolución del consejo en ese sentido.

En caso de recibir el Banco de la Provincia orden de juez competente para la entrega de algún depósito judicial de que se hubiese dispuesto por esta ley, efectuará su pago tomando las cantidades necesarias del depósito del 20 por ciento y sus intereses, a que se refiere el artículo 3.°, y si no alcanzare, negociará al efecto en cantidad suficiente los títulos que expresa el artículo 2.°. En estos casos se integrará el depósito del 20 por ciento y sus intereses con las primeras rentas disponibles de los títulos indicados.

El Banco de la Provincia adoptará las medidas pertinentes para la trasferencia y cumplimiento de esta ley dentro de los 30 días siguientes a su promulgación.

LOS FUNDAMENTOS DEL PROYECTO

La importante denuncia que dejamos trascripta termina con una nota explicativa de la bondad y fundamento del proyecto precedente. Y a este respecto se formulan las siguientes consideraciones:

Los saldos existentes hasta el 31 de diciembre de 1918, que no han sufrido alteración posterior, deben reputarse vacantes y disponerse discrecionalmente de ellos. Van trascurridos ya cinco años desde esa fecha y es presunción fundada que no serán extraídos.

No hay asunto judicial con fondos en el Banco de la Provincia que pueda haber mantenido en cuenta sin modificación desde aquella fecha. Las cuentas en tal estado pertenecen a fondos vacantes o abandonados. No cabe otra explicación.

Habrá asuntos que vengan tramitándose desde hace más de cinco años, pero no puede concebirse que los dineros de esos expedientes no hayan tenido movimiento desde entonces, es decir, desde el 31 de diciembre de 1918 en adelante.

Sólo sería admisible tal inercia con respecto a los dineros o valores de los menores de edad o incapaces, más es de advertir que esos depósitos se hallan a premio en "Usuras pupilares", y ellos se exceptúan expresamente de la incorporación al tesoro escolar según se establece en el artículo 1.° del proyecto. Debe, pues, descartarse la posibilidad de una reclamación.

Por el artículo 2.° se manda invertir solamente el 80 por ciento de los fondos en títulos de deuda pública interna de la provincia. Su renta será aprovechada para fines de educación común en la forma prescripta por la Constitución. Esto significa un aporte valioso para el tesoro escolar, que nadie puede discutir, y de tal manera se dará a esos dineros muertos para el bien público un destino de bien público, y seguirán ampliamente garantizados por el Estado.

El 20 por ciento restante quedará depositado, en efectivo, como dinero inviolable en el fondo permanente de escuelas y ganará intereses que se acumularán al capital.

Responde esta medida previsora a la contingencia de que el Banco recibiera orden de entrega de fondos dispuestos por esta ley. Serían abonados de la reserva referida, y si no alcanzara, lo que lo es probable, se negociarían los títulos de renta en cantidad suficiente a ese efecto.

Ese 20 por ciento responde con exceso a cualquier orden judicial. Aun más: creo firmemente que nunca correrá el riesgo de no llegar a cubrir el objeto de su creación, pues si en cinco años no han sido movidas las cuentas, ni siquiera en parte, no debe admitirse que lo serán en lo sucesivo en una proporción mayor del 20 por ciento.

Podría ocurrir con varias cuentas en el peor de los casos, pero la inmensa mayoría permanecerá siempre igual, puesto que se trata de diversas vacantes.

Supongamos que el monto de los fondos de que se dispone por esta ley, ascienda a 5.000.000 de pesos.

Bien; tendríamos que se reservaría el 20 por ciento, o sea 1.000.000 de pesos inviolable, es decir, que no podrá disponer de ellos el Consejo.

Ese millón de pesos ganará el primer año 40.000 pesos de intereses, o sea el 4 por ciento que abona el Banco a los depósitos de menores e incapaces conforme al artículo 16 de la carta orgánica. Como ese interés se acumulará anualmente, según se establece en el artículo 3.°, en pocos años se duplicará el capital del 20 por ciento.

Ahora, en primer término debemos sentar como cierto que ninguna cuenta judicial tiene un saldo, en las condiciones de esta ley, tan remotamente aproximado a 1.000.000 de pesos, luego, entonces, debe seguirse que el depósito del 20 por ciento en efectivo garantiza ampliamente toda contingencia acerca de las órdenes judiciales de pago.

Podría acontecer que se manden entregar 100.000, 200.000 pesos, pero nunca llegará a la vigésima parte del monto total de los fondos que constituirán la reserva.

Para extremar más aún la previsión admito por vía de hipótesis que el 20 por ciento y sus intereses, no alcanzara, entonces están los propios títulos para responder a ese supuesto exagerado. La renta de esos títulos servirá a su vez para integrar aquel 20 por ciento que se instituye con carácter permanente.

NOTICIAS ADMINISTRATIVAS

(De nuestra sucursal en La Plata)

FERROCARRIL AL MERIDIANO V

LOS NUEVOS RAMALES

Resolución del Poder Ejecutivo

La incorporación futura de los ramales del ferrocarril provincial al Meridiano V, que se hallan actualmente en construcción, ha determinado al Poder Ejecutivo a modificar la organización de esa dependencia oficial, y en vista de la importancia que adquirirá una vez terminadas las obras proyectadas.

Al fundamentar esa resolución, el Poder Ejecutivo dice establecido que, tanto por la extensión kilométrica de las nuevas construcciones—aproximadamente igual a la de la línea troncal en explotación—cuanto por las zonas que deberán servir, debe asignarse a estas ampliaciones una importancia especial, y que en mérito a ello se deben preparar ahora los elementos de trabajo, talleres, equipos, normas administrativas y personal, en armonía con las exigencias que las ampliaciones del ferrocarril traerán y siempre en procura de una mayor eficiencia del mismo.

Se agrega después, que para conseguir tales finalidades, es menester unificar la acción de las dos reparticiones actualmente a cargo de la explotación y construcción de los ramales de ese ferrocarril.

En consecuencia, se amplían las facultades del superintendente técnico al que se le da superintendencia sobre todas las reparticiones que constituyen la organización del ferrocarril en explotación. El ingeniero Carlos A. Gorostiaga, de la superintendencia técnica, se encargará de la parte relacionada con la explotación del ferrocarril, bajo la dirección del superintendente.

EN LOS MUNICIPIOS

LA PLATA

LIGA POPULAR CONTRA LA TUBERCULOSIS

Visita del intendente municipal

La Liga Popular contra la Tuberculosis, benemérita institución que fundara hace algunos años el Círculo de Periodistas de la Provincia y que desarrolla en La Plata una acción reconocidamente eficaz, está interesando a los poderes públicos. A la visita que efectuara anteayer el gobernador de la provincia, señor Cantilo, que quedó ampliamente satisfecho de la forma como funciona el dispensario instalado por aquélla, ha seguido la del intendente municipal señor Gregorio Silva, efectuada ayer a la hora precisamente de mayor afluencia de enfermos.

El señor Silva, acompañado del secretario señor Francisco Arisnavarreta, tuvo ocasión de comprobar la forma como funcionan los distintos consultorios de clínica, rayos X y bacteriología, asesorado por los médicos doctores Moisés E. Jerez, Francisco Guerrini, José D. Méndez y Rodolfo Rossi, y por el presidente de la institución, doctor Vicente Centurión.

Los señores Silva y Arisnavarreta, después de firmar en el registro de visitas se inscribieron como socios adherentes de la liga y pagaron 120 pesos el primero y 60 el segundo, por año.

Las autoridades de la liga allí presentes agradecieron la visita y la cooperación de los funcionarios citados.

(De nuestros corresponsales, por telégrafo)

VILLARINO

BANCO DE LA PROVINCIA

La creación de una sucursal

Médanos, noviembre 21—Procedente de La Plata, llegó el jueves último a ésta el inspector de sucursales del Banco de la Provincia de Buenos Aires, señor Jerónimo E. Esquerre, quien realizará un recorrido por diversas localidades del partido.

La visita del señor Esquerre responde a la promesa que el directorio de esa institución bancaria hizo a la delegación de vecinos que presentó el petitorio sobre creación de una sucursal en la localidad.

A ese respecto se puede asegurar que el citado inspector redactará un informe que será la corroboración exacta de los diversos datos que presentó la delegación expresada para fundar su solicitud, pues en esa circunstancia se recopilaron con un criterio amplio de verdad, para que pudiera evidenciarse la buena situación económica de nuestro partido.

MORENO

LAS CUENTAS DE LA MUNICIPALIDAD

Moreno, noviembre 21 — Ha causado extrañeza entre los vecinos de esta localidad la noticia aparecida en un diario metropolitano, de que el tribunal de cuentas de la provincia había aprobado las que fueron presentadas por la intendencia municipal de este partido correspondientes al año anterior.

El fallo de dicho tribunal expedido a raíz de las cuentas de este municipio, dice textualmente:

"Después de hacer constar el tribunal en su fallo que el ejercicio se cierra y se abre sin saldo alguno, expresa que no es posible conocer el estado financiero del municipio por no haber sido enviado el estado respectivo".

LA PRENSA informó hace algunos meses que los concejales afiliados al partido Conservador, se negaron a prestar su aprobación a las cuentas correspondientes al ejercicio del año 1922 presentadas por el intendente municipal, porque en un principio se pudo comprobar un déficit de 500 pesos que posteriormente resultó ser de 4.000, aproximadamente, y porque los justificativos de los gastos efectuados no les satisfacían.

Como las cuentas no fueron enviadas en su oportunidad, el tribunal intimó al intendente municipal para que las remitiera en un breve plazo.

Posteriormente llegó a esta localidad un inspector enviado por el tribunal, quien en pocos minutos revisó los libros, felicitó a los empleados y regresó a la capital federal.

De ser cierta la noticia publicada, resulta ahora que las mismas cuentas fueron aprobadas, o de lo contrario la intendencia municipal habrá remitido otras en su lugar.

Desde que está a cargo de la municipalidad el actual intendente, no se ha publicado un solo balance, y no hay indicio de que se haya cumplido con la ley orgánica.

AVELLANEDA

Escuela profesional de mujeres de Lanús — Otras informaciones

Lanús, noviembre 21 — Los consejeros generales de educación, profesores J. Francisco Jáuregui y Alfredo Droechi, visitaron ayer la escuela profesional de mujeres, de ésta, con el propósito de estudiar la forma en que se podrían utilizar algunos de los cursos que funcionan en ese establecimiento, para la nueva orientación que se dará a la enseñanza primaria. Dichos funcionarios se retiraron bien impresionados del funcionamiento de la escuela expresada.

—Las cuadrillas municipales han efectuado el arreglo de las calles de Villa Sarmiento y colocado las alcantarillas necesarias en las calles Santa Rosa y Tres Sargentos.

—Se ha aumentado el número de carros colectores de residuos y los destinados al riego y barrido, y se comenzarán en breve las obras de ampliación del corralón municipal, donde es depositado ese material.

—El concejal Roque del Sar, ha presentado un proyecto a la corporación de que forma parte, por el que se da el nombre de General Güemes a la plaza de Villa Obrera. Dicha plaza se terminará de alambrar y arreglar en breve.

—Con motivo de la terminación del curso escolar, en los diversos establecimientos de educación se preparan exposiciones de manualidades.

—Hará mañana su estreno en el teatro Argentino, de la localidad, la compañía de variedades que dirige el señor Félix Daquila.

Sentencia contra la compañía de aguas corrientes de la provincia

Lanús, noviembre 21 — Ha causado muy buena impresión y es comentado elogiosamente, la sentencia dictada por el juez de paz, señor Manuel Váldez, contra la compañía de aguas corrientes de la provincia de Buenos Aires, y en defensa de los intereses de los vecinos, a los que se intentaba cobrar servicios no recibidos.

ALMIRANTE BROWN

Sociedad italiana de Glew

Glew, noviembre 21 — En la última asamblea extraordinaria de la sociedad Unione Italiana, de esta localidad, se resolvió aprobar el presupuesto para la construcción de su local social.

Las obras fueron ya iniciadas y se espera que próximamente podrán ser inauguradas.

BAHIA BLANCA

Confraternidad hispano-italiana—Exámenes en los establecimientos secundarios.

Bahía Blanca, noviembre 21 — El cónsul interino de España, doctor Eduardo T. Tuñón, el agente consular de Italia, señor Félix Berutti y varios miembros dirigentes del Club España y de la sociedad Italia Unita, se reunieron anoche y resolvieron organizar un banquete de confraternidad hispano-italiana, que se realizará el sábado próximo.

—Se iniciaron los exámenes en los establecimientos de segunda enseñanza, y a ese respecto se advierte que los alumnos se presentan mucho mejor preparados que en los años anteriores, circunstancia que los mismos profesores atribuyen al decreto de promociones, de que es autor el ex ministro doctor Marcó.

Movimiento portuario en Ingeniero White

Bahía Blanca, noviembre 21 — En el puerto Ingeniero White hacen operaciones los vapores "Arizona", "Singapore", "Oquendo", "Arenzano", "Silverah" y "Dauville".

Salió el vapor "Nevada", a las 13.45, con cereales.

Fueron embarcadas 1.222 toneladas de cereales.

GENERAL VILLEGAS

Inconvenientes en la oficina de correos

General Villegas, noviembre 21—Un empleado de la oficina local de correos y telégrafos, dificulta la remisión de cartas por expreso, dirigidas a esa capital.

—Por quejas en contra del desempeño de sus funciones, se instruyó un sumario a ese empleado, pero no se ha adoptado aún resolución alguna a ese respecto de parte de la superioridad.

SALA DE PRIMEROS AUXILIOS EN LANUS

SU PROXIMA CONSTRUCCION

Avellaneda, noviembre 21—Desde hace algún tiempo el intendente municipal de este partido, señor Nicanor Salas Chaves, realizaba gestiones para obtener la donación gratuita de una fracción de tierra próxima a la estación Lanús, del ferrocarril del Sud, con el propósito de construir en ella un edificio destinado a la instalación de la sala de primeros auxilios en las condiciones exigidas por la importancia de esta localidad.

El propósito alcanzó el mejor éxito, pues se obtuvo la donación de parte de los señores Alberto, Clara, María y Augusto Lanús y Celina Martínez de Hoz de Lanús, del terreno requerido para la construcción, que será ejecutada por cuenta de los donantes en las condiciones de que informa el grabado que acompaña a esta crónica.

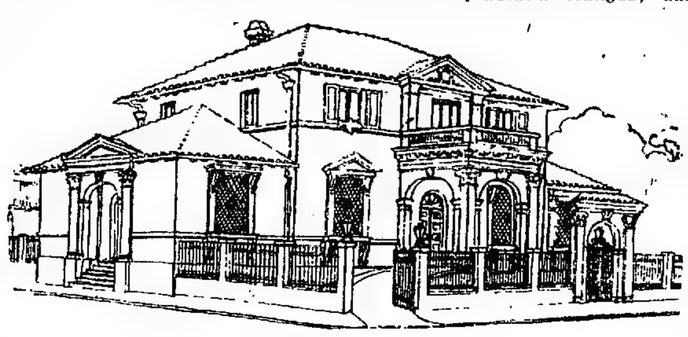

Dispensario de lactancia y sala de primeros auxilios

En la primera sesión que realice el concejo deliberante el Departamento Ejecutivo informará acerca del ofrecimiento de los señores Lanús y una vez resuelta su aceptación, se dará comienzo a las obras.

En la comunicación enviada a la intendencia municipal por los donantes, se manifiesta que el terreno comprendido por la donación se compone de tres lotes de la manzana C, cuya superficie es de 836 metros cuadrados, y añaden que también construirán el edificio con sujeción al plano y presupuesto practicados por el ingeniero Jorge Bunge.

El edificio a construirse constará de dos servicios independientes: consultorios públicos y sala de primeros auxilios en el frente principal y el dispensario de lactantes en uno de sus costados. La fachada será de estilo renacimiento italiano y la distribución interior se ha previsto en forma simple, evitándose toda complicación innecesaria, con objeto de facilitar sus servicios y limpieza.

El edificio estará dotado de un amplio "hall" al que da frente un consultorio y la dirección, unidos por un pasaje a la sala de primeras curaciones y de operaciones. Otra sección con sus dependencias permitirá la hospitalización en los casos de urgencia.

En la parte alta del edificio se construirán alojamientos para practicantes, dotados de salas, comedor y de baños, servicio, etc.

El dispensario de lactantes dispondrá de un "hall" de espera para la entrega de los alimentos preparados en una dependencia contigua, una antesala para consultorio, donde las enfermeras prepararán los niños para las consultas, y el consultorio médico.

El "garage" ha sido ubicado en un pabellón separado del edificio principal y dispondrá de capacidad suficiente para una ambulancia y otro vehículo.

El edificio en general ha sido proyectado teniéndose presentes los adelantos introducidos en los que se destinan a esta índole de servicios públicos, dotándolo al efecto de todos los elementos necesarios para su higienización y mantenimiento en debidas condiciones.

No obstante la amplitud de la construcción, se ha previsto la necesidad futura de una mayor ampliación, la que podrá hacerse ventajosamente con tres nuevos consultorios con sus dependencias respectivas.

Finalmente, debemos agregar que esta obra realizará una aspiración general del pueblo de Lanús, localidad extensamente poblada que dispondrá, próximamente de los servicios imprescindibles de esta sala de primeros auxilios y de asistencia de lactantes.

MOVIMIENTO POLITICO

(De nuestros corresponsales, por telégrafo)

ELECCIONES MUNICIPALES

Próximos comicios

ACTIVIDADES POLITICAS

UNION CIVICA RADICAL

González Chaves, noviembre 21 — Los afiliados al comité local de la Unión Cívica Radical designaron la siguiente nómina de candidatos para las próximas elecciones municipales:

Para concejales: Pedro Ducós, Emilio Ciancaglini, Domingo Carricart, José Arrieta y Damián Marinetti.

Para consejeros escolares: Lucio Bastier, Segundo Caparrós y Guillermo Moronell.

Lanús de Zamora, noviembre 21—El comité Cantilo-Soianet de la Unión Cívica Radical de esta localidad, ha publicado un manifiesto dirigido al electorado en el que declara que continúa al frente de la disidencia del partido y que concurrirá a las próximas elecciones con nómina de candidatos propia.

En la asamblea realizada por sus afiliados fueron designados los siguientes candidatos:

Para concejales por la primera sección: Luis N. Miccio, Abelardo Palarto, Italo De Petris, Conrado E. Eggers-Lecour y Anton o F. Devoto.

Por la segunda sección: Vicente T. Damonte, Felipe Mallo, Mariano B. Manalla, Domingo Mora, Romeo Gaetmank y Carlos Pescharmona.

Para consejeros escolares, por las dos secciones: Manuel F. Martínez y Pedro A. Natero.

La junta ejecutiva de este comité la forman las siguientes señores: Pedro Natero, Manuel F. Martínez, Luis N. Miccio, Manuel Mosquera, Antonio F. Devoto, Martín J. Zunda, Domingo Erdoia, Emilio B. Martínez, Arturo Rodríguez Bustamante, B. González Molina, doctor Oscar Amero, doctor Juan M. Basco, G. Devoto (tn Belandini, M. García Alvarez, Augustín Belandini, M. García Alvarez, Augusto Viviani, Fernando Natero, Abelardo Palacio, Eduardo Mallo, Alfredo Gayoso, Celestino Avila, Alfredo Moro, Domingo Fusaro, Domingo Mora, Juan Magnani, Julián P. Rimón, Alejandro Bordoli, N. Rodríguez Bustamante, doctor Carlos Pedemonte, Arturo Carreño, Conrado E. Eggers Lecour y Diego Alonso.

Médanos (Villarino), noviembre 21—En la asamblea de afiliados al comité de la Unión Cívica Radical de esta localidad fueron designados los siguientes candidatos para las próximas elecciones municipales:

Para concejales: Enrique Gil (hijo), Antonio L. Novo, Pedro Aramburu, Francisco Ressia Bartolomé Buratovich y Felipe Cepeda.

Para consejeros escolares: Cristóbal Aramburu y Ariselo Erquiaga.

Tres Arroyos, noviembre 21 — En la asamblea realizada por los afiliados al comité Enrique Betolaza, de la Unión Cívica Radical de esta localidad, fué elegida la siguiente nómina de candidatos para las próximas elecciones municipales:

Para concejales: Antonio Maciel, José V. Aldasoro, Juan Guillamón, Miguel Burón, Martín Mariano Etcheverry, Pedro Errazti, Valentín Bestillo, Vicente Linares, Antonio Rivolta, Pablo Cantagalli, Domingo Pérez Echegoyen, Alberto Cervini, Miguel Guisasola, Franklin Nievas, Pedro Arribálzaga, Bautista Vasco, Manuel Hurtado y Blas Ambrosius.

Para consejeros escolares: Angel Allievi, Francisco J. Robledo, Juan Montané, Eduardo González y Miguel I. Aizpurúa.

Avellaneda, noviembre 21—La fracción del partido Radical, que preside el señor Onzari efectuará mañana una concentración de fuerzas políticas en la esquina de las calles Charlone y Rivadavia (Pinheyro), donde hará uso de la palabra el dirigente citado, el señor N. Bo y otros oradores.

PARTIDO CONSERVADOR

Tres Arroyos, noviembre 21 — En la asamblea realizada en esta localidad por los afiliados al comité local del partido Conservador fué proclamada la siguiente nómina de candidatos para las próximas elecciones municipales:

Para concejales: José Retrivi, Sabastián E. Bracco, Faustino Huarte, Fidel Arriá, Emilio Kuhlmann, Alfredo Appathie, Andrés Storaini, Gabriel Bajardi, Blas A. Hurtado, Vicente Blancuilli, Manuel Barcala, Juan Ripodas, Félix J. Bello, Eleuterio Peralta, Isaías Araujo, Francisco B. Lachat, Nicanor Leguizamón y Domingo A. Vattuone.

Para consejeros escolares: Pedro Irigoyen, Antonio Sabatini, Juan B. Lizarralde, Pedro Beliocq y Adolfo Gonzalo.

Médanos (Villarino), noviembre 21 — Los afiliados al partido Conservador de esta localidad han proclamado la siguiente nómina de candidatos para las próximas elecciones municipales:

Para concejales: José María Cousté, Antonio D. Bertoni, Emilio C. Cárcova, Joaquín Aristóbulo Zambrano, José S. Vinent y Federico Andrigo.

Para consejos escolares: Miguel G. Iñiguez y Francisco Reos.

Morón, noviembre 21—En la asamblea de afiliados al partido Conservador de esta localidad fué proclamada la siguiente nómina de candidatos para las próximas elecciones municipales:

Para concejales: José Bellande, Juan Negrussi, Osvaldo St. J. Gebble, Francisco Colombo Ricchieri, Carlos Rattí y Fernando Pratesi.

Para consejeros escolares: Enrique Barthe, Casildo Pastor, León Nogueira, Luis Fidanza y Nicolás Defilippi.

PARTIDO PROVINCIAL DE BUENOS AIRES

Avellaneda, noviembre 21—Se efectuará mañana la proclamación pública de los candidatos que sostendrá el partido Provincial de Buenos Aires en las elecciones municipales que se realizarán el domingo 25 del corriente mes. Ese acto se efectuará en el subpermitá Alberto Barceló, hasta la estación del ferrocarril del Sud.

—Se inauguró con una conferencia el comité provincialista de Villa Moss, habiendo hecho uso de la palabra en dicha circunstancia los señores Roque del Sar, S. Giordano y Héctor Montegriffo.

—Anoche se efectuó una conferencia de propaganda en el comité central provincialista, e hicieron uso de la palabra en ese acto los señores Silvio M. Perl, Roque del Sar, Carlos T. Rodríguez y H. Montegriffo.

El señor Héctor Modama ofreció en su domicilio particular una fiesta política a los afiliados del comité provincialista de la juventud.

PARTIDO SOCIALISTA

González Chaves, noviembre 21—En la asamblea de afiliados al comité local del partido Socialista fué proclamada la siguiente nómina de candidatos para las próximas elecciones municipales.

Para concejales: Antonio Chapeda, Zoilo Garcés, Antonio Corti, Juan Lagomarsino y Vicente Villanueva.

Para consejeros escolares: Rafael Rafaguelli, Julio Dagna y Zoilo Garcés.

VARIAS INFORMACIONES

NOMINAS DE CANDIDATOS EN JUAREZ

Juárez, noviembre 21—Las agrupaciones políticas que concurrirán a las elecciones municipales que se realizarán el domingo próximo han proclamado sus nóminas de candidatos en la forma siguiente:

Defensa Comunal — Para concejales: Juan Manuel Brazzola, Miguel Cristeche, José Lopez, Mauricio Arregui arren, José Carelli, Pedro D. Pumará y Manuel Moure.

Para consejeros escolares: Santiago Bobbia y Luis Moscanelli.

Partido Socialista — Para concejales: Emilio E. Dominé, Patricio González, Domingo Goita, Juan C. Oroquieta, José I. Apalategui, Juan P. Silombra y Ernesto F. Quaranta.

Para consejeros escolares: Eduardo Dominé y Juan B. Elejo.

El partido Liberal Georgista ha designado candidato a concejal al señor Pedro Girola.

CONVOCATORIA A ELECCIONES EN RAMALLO

Ramallo, noviembre 21—El intendente municipal de este partido ha convocado para el 25 del corriente a elecciones municipales, debiéndose elegir de acuerdo con la misma 7 concejales y 3 consejeros escolares.

Sólo concurrirán a los comicios una fracción de la Unión Cívica Radical denominada irigoyenista, el partido Conservador y el Socialista.

El comité de la Unión Cívica Leandro N. Alem resolvió en su última reunión abstenerse y publicar un manifiesto, en el que explicará las razones de dicha determinación.

San Isidro, noviembre 21—El comité de la Unión Independiente Popular proclamará mañana, a las 21, en la plaza Mitre, de ésta, los candidatos que sostendrá en los próximos comicios de renovación de las autoridades municipales.

Ayacucho, noviembre 21—Con motivo de la proximidad de la fecha en que se deberán efectuar las elecciones de renovación de las autoridades municipales, se acrecienta la propaganda política para dichos comicios.

Organizadas por los partidos Socialista y Radical, se realizaron conferencias de propaganda en esta localidad.

Lanús (Avellaneda), noviembre 21 — Se advierte escasa actividad entre los afiliados al partido Radical, no obstante la proximidad de los comicios municipales. Se considera que tal circunstancia es una consecuencia de la escisión reinante en el radicalismo del distrito de Avellaneda.

Organizada por el partido Socialista, se efectuará mañana una reunión de propaganda política en la esquina de las calles San Juan y José C. Paz. Hará uso de la palabra en ese acto el señor Vidal Balgorri.

EL COMISARIO DE MORENO

Moreno, noviembre 21 — El comité del partido Conservador ha solicitado al ministro de Gobierno la traslación del comisario de este distrito, por considerar que no reúne condiciones de imparcialidad suficientes para actuar en las elecciones municipales próximas.

EN BAHIA BLANCA

Bahía Blanca, noviembre 21 — Se propalan algunas versiones por las que se anuncia que ciertos elementos radicales hacen gestiones ante el gobernador, para conseguir se declare la acefalía de la municipalidad bahiense en el caso de que, al constituirse el día 1.° de enero el nuevo concejo deliberante, sea elegido intendente un concejal conservador o un radical de la fracción que dirige el doctor Guido.

No han llegado aún los padrones electorales que ayer fueron reclamados telegráficamente por el presidente del concejo deliberante al ministerio de Gobierno de la provincia.

A pedido del sector conservador, está citado para mañana a sesión extraordinaria el concejo deliberante, a fin de proceder a la proclamación de las listas de candidatos que presentan las cinco agrupaciones políticas que concurrirán a la lucha.

El electorado se halla esta vez tan dividido, y es tal el número de electores nuevos que figuran en el padrón, especialmente de extranjeros, que se hace poco menos que imposible poder predecir el resultado de los comicios.

No se recuerda una elección que haya despertado aquí tanto entusiasmo y originado tanta pasión política, como la que se realizará el domingo próximo.

ENSEÑANZA SUPERIOR

(De nuestra sucursal en La Plata)

Facultad de Ciencias Físicomatemáticas, Puras y Aplicadas

Se ha hecho saber a los alumnos de topografía que las boletas de trabajos prácticos serán expedidas por el agrimensor señor F. C. Martínez el viernes 23, de 9 a 11, en la escuela superior de hidráulica y agrimensura y que deberán llevar allí los trabajos realizados.

EDUCACION

(De nuestra sucursal en La Plata)

DIRECCION GENERAL DE ESCUELAS

Resoluciones adoptadas

El director general de escuelas dispuso el pago de 729 pesos a la señora Cora M. D. de Rodríguez Nasso, como importe de sueldos atrasados, y a la señorita Marcelina Mira 146.80, importe de sus sueldos por los servicios prestados como suplente en la escuela número 48 de La Plata.

Además resolvió se envíe un giro por 360 pesos al consejo escolar de San Martín, para que pague a los deudos de la extinta maestra de la escuela número 18 de ese distrito, señora Angela P. de Molina, por concepto de dos meses de sueldo para lutos, de acuerdo con la ley de presupuesto en vigor.

Se concedió la permuta que solicitaron las señoritas Sabina y Ofelia Leban, de los cargos de maestra de grado que, respectivamente, desempeñan en las escuelas número 1 de Chivilcoy, y número 2 de Leandro N. Alem. Esa permuta se hará efectiva al iniciarse el curso escolar del año próximo.

Pago de sueldos

La tesorería de la dirección general de escuelas envió ayer giros por los sueldos correspondientes al mes de septiembre último al personal docente de las escuelas de los siguientes distritos:

Bartolomé Mitre, Castelli, Colón, Coronel Suárez, General Lavalle, Guaminí, Laprida, Las Flores, Las Heras, Mapú, Marcos Paz, Mar Chiquita, Navarro, Nueve de Julio, Pilar, Puan, Quilmes San Nicolás y Zárate.

CRONICA SOCIAL

(De nuestros corresponsales, por telégrafo)

Enlaces

Bernal (Quilmes), noviembre 21 — Se ha formalizado el compromiso matrimonial de la señorita Angela Balchester con el señor Ernesto Crubellati.

Varias noticias

Juárez, noviembre 21 — Se ausentó para Rosario el señor Néstor F. González.

Longchamps (Almirante Brown), noviembre 21 — Ha fijado su residencia en esta localidad el señor Félix Molcani y familia.

—Se ausentó para Laprida el señor Domingo Girotti, acompañado de su hija Dominga.

Garín (Pcia.), noviembre 21 — Se ausentó para Olivos la señorita Rosa J. Ferrari.

Necrología

Lomas de Zamora, noviembre 21 — Motivó una elocuente demostración de pesar el sepelio de los restos de la educadora señorita Enriqueta Díaz Tezanos, que se efectuó hoy, a las 10, en el cementerio de ésta, previa misa de cuerpo presente en la iglesia parroquial.

En oportunidad de la ceremonia religiosa hicieron guardia de honor varias delegaciones de alumnos de diversas escuelas del distrito, y asistieron los miembros del consejo escolar y muchos maestros y caracterizadas damas que eran ex alumnas de la educadora fallecida.

Con motivo del fallecimiento de la señorita Díaz Tezanos, el consejo escolar decretó diversos honores en homenaje a su memoria.

Agustín Roca (Junín), noviembre 21 — Falleció ayer en esta localidad el prestigioso vecino señor Santiago Ratto.

El sepelio de sus restos se realizó hoy en el cementerio central de Junín, y el acto evidenció el profundo pesar causado por su fallecimiento.

CRONICA POLICIAL

(De nuestra sucursal en La Plata)

Transeuntes embestidos por un automóvil en Quilmes

En Quilmes, en circunstancias que el doctor León Sol guiaba un automóvil Ford de su propiedad, anteayer, a las 13.40, por la calle Rivadavia, de Este a Oeste, efectuó una mala maniobra embistiendo a los transeuntes Manuel Diego y Cipriano Justino Armesto, y al niño de 5 años Atilio Planas.

Como consecuencia del choque, el primero sufrió heridas de pronóstico reservado y los otros dos leves en el antebrazo derecho, rodilla izquierda y en el brazo derecho y ceja izquierda, respectivamente.

El conductor del vehículo fué detenido.

Principio de incendio en La Plata

En el sótano de la obra en reparación, situada en la calle 61 número 609 y 611, de propiedad de los señores Benito Rodrigo y Benigno Garat, comenzó a quemarse un montón de basuras. Advertido el fuego, concurrió al lugar del hecho la policía, y con la cooperación de varios partic

de la jurisdicción en la medida y con el interés que requieren por su índole, termina el agente fiscal por solicitar el sobreseimiento provisional en esta causa.

UN ABORDAJE EN EL PUERTO

FALLO ARBITRAL

El contraalmirante Daniel Rojas Torres, designado árbitro tercero en el juicio promovido por la Compañía Arenera del Vizcaíno contra el capitán o armadores del vapor noruego "Cometa", por daños y perjuicios ocasionados a las chatas números 1 y 3, de la citada compañía, ha presentado ante el juez federal doctor Escobar su laudo definitivo, en razón de que los peritos propuestos por los interesados no pudieran llegar a un acuerdo.

El día 31 de julio del año anterior, el vapor "Cometa", que se encontraba amarrado a muelle en el muralión Oeste del dique número 1, en la sección 4, con la proa próxima al ángulo Noroeste, recibió orden de dejar su sitio para que amarrara allí el vapor norteamericano "Lafcomo", que entraba al puerto con giro a esa sección, debiendo aquél amarrarse después al costado del primero, en segunda andana.

Para que esta maniobra pudiera ejecutarse sin inconveniente, se ordenó también al patrono de la chata número 1, de propiedad de la compañía del Vizcaíno, que estaba amarrada en la cabecera Noroeste del mismo dique, en andana de la chata número 3 de la misma compañía, que amarrara al muelle con proa al Oeste, saliendo ambas embarcaciones de ese sitio, hasta tanto se efectuara el cambio.

Después de quedar amarrados el "Lafcomo" y el "Cometa" en primera y segunda andana, respectivamente, con proa al Sur y sus popas próximas a la cabecera, volvió la chata número 1 a amarrarse al costado de babor del "Cometa", con proa al Sur y la popa amarrada a la chata número 3, que había permanecido en su sitio.

Como el vapor "Cometa" debía pasar a la dársena Sur, subió a bordo el práctico Simón Perich y acudieron también los remolcadores "Ajax" y "Aquiles", que debían asistirlo de proa y popa, respectivamente; y los amarradores ordenaron a la chata número 1 que se alejara para dejar paso libre a este buque en su maniobra de salida, pero la chata sólo largó el cabo de alambre que sujetaba su proa al costado del "Cometa" y lo pasó a la proa de la chata número 3, dejándolo en banda para que atracase al costado de la chata 3, como estaba anteriormente.

Al largar la chata 1 el cabo que la sujetaba al "Cometa", se corrió de la popa hacia la popa de la otra chata, quedando el vapor a 7 ú 8 metros y aguantada solamente la popa con dos cabos que salían de sus aletas y se hacían firmes en el punto céntrico del costado de babor de la número 3.

Llegó el momento de ponerse en movimiento el "Cometa", y fueron largados todos los cabos, procediendo el remolcador "Ajax" a abrirlo de proa. El remolcador "Aquiles" no pudo tomar el cabo de popa por impedírselo la proximidad de la chata 1, por lo que se mantuvo a babor, a proa de esta última, hasta tanto la popa del "Cometa" rebasara la proa de la chata. Como la corriente bajaba y el viento echaba al "Cometa" sobre el vapor "Lafcomo", se hizo funcionar la máquina adelante, mandándose parar cuando se avisó que existía peligro para la chata 1, pero instantáneamente se produjo la avería, por haber golpeado las palas de la hélice del "Cometa" con la mura de estribor de la chata 1, la que empezó a hacer agua en abundancia. Entonces fué atracada al costado de la 3, se hundió y golpeó con los bitones a la 3, abriéndole varios rumbos.

La Compañía Arenera del Vizcaíno atribuyó toda la culpabilidad del accidente al vapor "Cometa".

En el laudo, el contraalmirante Rojas Torres, después de hacer un prolijo estudio del asunto, expresa que el abordaje del vapor "Cometa" con la chata 1 de la compañía demandante, se produjo por falla común y equivalente del capitán del vapor "Cometa" y del patrono de la chata 1, de que resultó el naufragio de la indicada chata en el dique 1 del puerto, siendo también conjunta y equivalente la responsabilidad de los mismos por las averías que sufrió la chata 3. Añade que la indemnización total que corresponde por la reparación de las averías de ambas chatas, salvamento de la número 1, indemnización de los tripulantes por efectos perdidos, daños y perjuicios causados a la compañía arenera, fijados en ciento siete mil seiscientos sesenta y nueve pesos con sesenta y cinco centavos moneda nacional, debe ser abonada por partes iguales por el armador del vapor "Cometa" y por la Compañía Arenera del Vizcaíno, propietaria de las chatas 1 y 3. En consecuencia, el armador del "Cometa" abonará a la Compañía Arenera del Vizcaíno, la suma de cincuenta y tres mil ochocientos treinta y cuatro pesos con ochenta y siete centavos, que representa la mitad de la indemnización total, debiendo abonarse las costas en el orden causado.

Sucesión de Carlos Guerrero

En el juicio sucesorio de Carlos Guerrero, que fué iniciado ante el juzgado del doctor Padilla, secretaría García, acaba de formularse la manifestación de los bienes dejados por el causante, cuyo monto ha sido apreciado en la suma de 7.427.802.04 pesos.

El precio asignado a la casi totalidad de los inmuebles y bienes muebles está de acuerdo con la tasación de los mismos practicada en los autos sucesorios de la esposa del causante, María Ignacia Rodríguez Caste de Guerrero, cuyo juicio sucesorio fué iniciado ante la misma autoridad.

Los bienes denunciados son éstos: Casas en la capital: Venezuela 617, valuada en $ 80.000 pesos; Venezuela 627, en $ 84.000; Cerrito 135, en 50.000, Cerrito 1319 al 33; en 233.000, Juncal 1081, en 250.000; Juncal 1169, en 55.000 Ayacucho 1111, en 11.000; una bóveda en el cementerio del Norte, valuada en 5.625 pesos; acciones de distintas sociedades anónimas, por valor de 13.511 pesos, varios créditos hipotecarios por 858.735 pesos.

En la provincia de Buenos Aires se consignan estos inmuebles, o establecimiento de campo en el partido General Madariaga, de 7.560 hectáreas; otro en el partido de Castelli, de 9.081 hectáreas; una estancia en General Madariaga, de 8.006 hectáreas; un establecimiento de campo de 8.100 hectáreas en el partido de Olavarría; terrenos en el mismo partido por valor de 19.900 pesos; cuatro manzanas en Domselaar; un campo en 9 de Julio, valuado en 118.800 pesos; otro en General Villegas, de 421 hectáreas; la mitad pro indivisa de un campo de 805 hectáreas en General Villegas; varios terrenos en la ciudad de Mar del Plata, por valor de 118.110 pesos.

Además se denuncian los siguientes inmuebles en la provincia de Córdoba: un campo de 20.057 hectáreas ubicado en el departamento de General Roca; la mitad pro indivisa de un campo de 2.820 hectáreas en Italó; un establecimiento de campo de 5.000 hectáreas en General Roca, valuado en 568.699,77.

Finalmente, la manifestación consigna otros bienes muebles y enseres dejados por el causante.

Convocatorias y quiebras

En el juzgado del doctor Martín y Herrera, secretaría Romero, solicitaron convocatoria de acreedores los siguientes comerciantes:

Simón Adés, establecido con tienda y mercería en la calle Lavalle 2411; activo 30.920 pesos, pasivo 41 661 24 pesos.

José Barbiani, dueño del comercio de vinos de la calle Eduardo Acevedo 537, activo 24.797.41 pesos, pasivo 41 644.55 pesos.

Fueron proveídas las siguientes convocatorias de acreedores:

Luis Gazín, interventores Banco de Galicia, Vicente Messo y Sodo y Compañía; contador D. H. Pérez; audiencia el 17 de diciembre a las 14, juzgado del doctor González Gowland, secretaría Martín y Herrera.

Herman Ost, interventores, Banco Alemán y Gannoli Mustakis y Compañía; contador R. Gonella, audiencia el 17 de diciembre a las 11, juzgado del doctor Martín y Herrera, secretaría Romero.

Luis Pons; interventores, Manuel Marafuschi, Fierros y Compañía, Bellamena y Ruzzi; contador I. Andrechea, audiencia el 17 de diciembre a las 14, juzgado del doctor Labougle, secretaría García Calvo.

Se realizaron ayer las siguientes reuniones de acreedores.

Convocatoria de Arcave y Compañía: fué rechazada la propuesta de concordato y se aceptó la adjudicación de bienes. Liquidador Banco de Italia y Río de la Plata, bienes del activo Picarro 1.928 pesos; activo 96.425.77 pesos, pasivo 81.727.68 pesos, el síndico de los concursados elevó a la junta que autorizara al síndico a entregar a aquéllos la diferencia que existe entre el activo y el pasivo, en mercaderías para que continuaran con los negocios, a lo que accedió la junta, haciéndolo el doctor González Gowland secretaría Martín y Herrera.

Concurso de José Grail, síndico, Rodolfo Lagorio, honorarios del contador Chavarría, 172 pesos; activo 5.630 pesos, pasivo 18.642.22 pesos, juzgado del doctor Goll, secretaría R. T. Herrera.

—El juez doctor Martín y Herrera, por la secretaría Zurita aprobó la adjudicación de bienes de la convocatoria de la sociedad anónima A la Ciudad de Londres I. Brun y Compañía Limitada.

—El juez doctor Labougle, con actuación de la secretaría Curutchet, dejó sin efecto el auto de quiebra dictado el 2 del corriente mes contra la firma comercial Jacobson y Litvin.

—El juez doctor González Gowland, por la secretaría Méndez, habilitó para ejercer el comercio a Eugenio Dano contra quien se dictó auto de quiebra el 10 de octubre de 1917.

Solemnidades en las escrituras públicas

Un terreno situado en el territorio nacional de Santa Cruz fué vendido ante un escribano de la localidad chilena de Punta Arenas, el cual al extender la escritura correspondiente, omitió insertar en el cuerpo de la misma el estado civil de las partes.

Protocolizado luego el instrumento, por orden de juez, en esta capital, el Registro de la Propiedad se opuso por considerar que no se encontraba de acuerdo con los requisitos exigidos por nuestra legislación.

El fiscal a quien se pidió dictamen sobre el punto, expresó que el artículo 8 de nuestro Código Civil es terminante, pues dice que los contratos celebrados en el extranjero, no tendrán ejecución en la República, respecto de los bienes situados en el territorio, si no son conformes a las leyes del país que rigen la capacidad, estado y condición de las personas, circunstancias que deben hacerse constar en toda escritura pública, y expresamente "si son mayores de edad, su estado de familia, etcétera", de lo que debe dar fe el escribano. Opinó, por lo tanto que no se diera curso a la reclamación presentada.

Las Cámaras civiles, al resolver el caso, consideran que por tratarse de la omisión del estado de familia de las partes contratantes, circunstancia que no anula la escritura de cuya inscripción se trata, atento la disposición combinada de los artículos 1001 y 1004 del Código Civil, podrían se proceda a la inscripción del instrumento público observado.

Revisión de proceso

En la solicitud de revisión de su proceso, presentada ante la Suprema Corte por el penado Estanislao Reynda, condenado por la Cámara Federal de La Plata a 5 años de prisión, por robo, el procurador general, doctor Horacio Rodríguez Larreta, ha opinado que corresponde confirmar la resolución apelada, que no hace lugar a la revisión.

Juramento de profesionales

Ante la Cámara Segunda de Apelaciones en lo Civil prestaron ayer juramento y fueron inscriptos en las matrículas respectivas, los profesionales José M. Paz, escribano, Miguel Mujica Gómez, arquitecto, y Gualterio Moll, ingeniero civil.

Fallos de las Cámaras en lo Civil

En sus últimos acuerdos, las Cámaras de Apelaciones en lo Civil han resuelto los siguientes asuntos:

Cámara Primera: Federico Robles con la Compañía de Tranvías Anglo Argentina, daños y perjuicios, confirma; Julio Ibarborde con Alejandro Rapari y Petrona Corti de Rapari, cobro de honorarios médicos, reforma, causa 12.727, divorcio, revoca; Pablo A. Saidás, nombramiento de tutor "ad litem" para su hermana, confirma.

Cámara Segunda: Pascual Francisco Pérez con Santiago Nóbile, accidente de trabajo, confirma; Antonio Fernández cesión de bienes, confirma; Nicolás Ienna con Goñi, Lorenzo y Compañía, confirma, Nicolás Livorno con sucesión de Clementina B. de Turner confirma; Antonio Cocuzza con Banco El Hogar Argentino cumplimiento de contrato, revoca; Felipe Restaño con sucesión de Faustino Sánchez, escrituración, anula lo actuado.

Causas criminales

El juez doctor Martínez, con actuación de la secretaría Lagos, falló los siguientes procesos:

Santiago Costaza argentino, de 28 años, soltero, por atentado a la autoridad y lesiones, 6 meses de prisión en forma condicional; Eduardo Miranda, argentino, de 27 años, casado, comerciante, por hurto, 1 año de prisión, y le suspende el cumplimiento de la pena.

—El juez doctor García Torres dictó sentencia en estos procesos:

Julio Muñoz, argentino de 25 años, soltero, empleado, por hurto, 3 meses de prisión en forma condicional; Manuel López argentino de 25 años, soltero, cartonero, por hurto 6 meses de prisión y le suspende el cumplimiento de la pena. Eduardo Puccio, argentino, de 20 años, soltero, sin ocupación, por defraudaciones reiteradas, 3 años de prisión; Eduardo Alberto Santafé, uruguayo, de 23 años, soltero pintor, por defraudación, 6 meses de prisión; Soe Claverí de Franchini, francesa, de 24 años, casada, sin ocupación, por hurto, 2 años de prisión.

NOTICIAS MUNICIPALES

Solicitud de mejoras en Floresta

La sociedad de fomento Dalmacio Vélez Sársfield, de Floresta, ha dirigido una nota al Concejo Deliberante, para solicitar se amplíe el pavimento de la calle Gaona, hasta la de Segurola, conforme a la ordenanza respectiva, se prolongue el recorrido de las líneas de tranvías números 5, 47, 49, 84 y 89, y se cree una nueva para poner en comunicación Vélez Sársfield con Villa Devoto.

Inauguración de un mercado

Pasado mañana a las 15 se inaugurará el nuevo mercado particular situado en las calles Constitución y Salta.

Constitución del jurado literario municipal

Ayer se reunió, en el despacho del secretario de hacienda de la Municipalidad, el jurado que ha de adjudicar los premios en el certamen literario correspondiente al año actual.

La reunión tenía por objeto la constitución del jurado y la designación de uno de sus miembros para actuar de secretario. Fué elegido para dicho cargo el señor Rafael Alberto Arrieta.

Inauguración del servicio de asistencia maternal

En la casa central de la Asistencia Pública, mañana a las 17, se realizará el acto de la inauguración de los servicios de asistencia maternal a domicilio, de acuerdo con la ordenanza proyectada por los doctores Manacorda y Ray.

A esta ceremonia han sido invitadas las autoridades municipales y sanitarias.

CULTO CATOLICO

Colegio Regina Virginum—Basílica de La Merced — Bendición de una imagen—Cuarenta horas.

En el colegio Regina Virginum, calle Luis Viale 420, se celebrará el próximo domingo la fiesta de la Virgen Niña. Con este motivo se oficiarán solemnes cultos a las 17 hs.

Se organizará una procesión que recorrerá los jardines del establecimiento conduciendo la imagen de la Virgen; las alumnas de dicho colegio harán escolta, llevando sus estandartes y emblemas marianos.

Luego ocupará la cátedra sagrada para hacer el panegírico de la Virgen el presbítero Francisco Reverter.

Para este acto, se ha compuesto un himno, cuya letra es original del doctor Reverter, con música del maestro Olivo y será entonado durante la fiesta por el coro de alumnas del colegio con acompañamiento de banda.

Al finalizar las ceremonias de referencia, se distribuirán estampas conmemorativas del acto.

En la basílica de La Merced hoy habrá a las 9, misa cantada, a las 14 instrucción especial para niños de primera comunión a las 20, rosario, letanías y mes de María. Predicará el presbítero José Bozzo.

—Una comisión de damas que preside la señora María Iramain de Sánchez hará celebrar el 27 del corriente una solemne ceremonia en el hospital Peremato de Alvear, con motivo de la bendición de una imagen de San Vicente de Paúl, donada a ese establecimiento.

La ceremonia mencionada se realizará a las 15.30, habiendo sido designadas madrinas del acto las señoras Irma Gómez de Pesso, Sara C. de Figueroa, Delia Somellera de Lara y Mercedes Demaría de Uriburu.

—Cuarenta horas, en la capilla de la Anunciación.

CENTROS SOCIALES

CLUB SOCIAL ESLAVA

XIII aniversario de su fundación

La comisión directiva de esta institución ha organizado para el sábado próximo, a las 21, en los salones de la Argentina, Rodríguez Peña 361, una velada extraordinaria con objeto de conmemorar el XIII aniversario de la fundación del club.

Con ese motivo se ha preparado un interesante programa.

CIRCULO SOCIAL BOSTON — Este centro realizará bailes los domingos a las 15, en el salón Palais de Glace, avenida Alvear y L. N. Alem.

CLUB SOCIAL NORMA — Prepara para el próximo sábado un baile en el salón del Círculo Aragón, calle Tacuarí 253.

CLUB HISPANO ARGENTINO—Dará el domingo próximo un baile en el salón Orfeón Español, calle Piedras 534.

SOCIAL CLUB—Organiza un baile para el domingo próximo, a las 15.30, en el salón Les Enfants de Beranger, Victoria 1094.

CLUB SOCIAL PORTEÑO—El domingo próximo, a las 15.30, este centro recreativo dará un baile en el salón XX Setiembre, Alsina 2832.

Además, la comisión directiva resolvió efectuar otro baile el domingo por la noche en el salón Augusteo, Sarmiento número 1370.

CLUB ATLETICO PARQUE DE LOS PATRICIOS -Este centro deportivo ha organizado una fiesta campestre que se realizará el domingo próximo, en el parque 3 de Febrero.

CLUB AVENIDA—Organiza para el domingo próximo un baile en el salón de la Casa Suiza, calle Rodríguez Peña número 254.

CENTRO JUVENTUD ASTURIANA — La comisión directiva de esta sociedad organiza unas romerías españolas que se realizarán el domingo 9 de diciembre próximo, en el Parque Hotel, en Vicente López.

FECHAS HISTORICAS

22 DE NOVIEMBRE

1788. Nacimiento de López—En la ciudad de Santa Fe nace el general Estanislao López, caudillo de gran prestigio y personaje de la Federación.

1818. Captura de buques—La corbeta de guerra chilena "Chacabuco" conduce al puerto de Valparaíso los trasportes españoles "Rosalía" y "Carlota", con ciento cincuenta hombres prisioneros.

Estos trasportes apresados eran los últimos restos de la expedición salida de Cádiz para reforzar las tropas reales del Pacífico.

1861. Combate de Cañada de Gómez—Después de la batalla de Pavón, los emigrados porteños, al mando del general Laprida, se internan en la provincia de Santa Fe, con los restos de las tropas que se habían desbandado.

Una división de las fuerzas de Buenos Aires, al mando del general Venancio Flores, los alcanza y los sorprende en la Cañada de Gómez.

Este combate que se cita, fué favorable a las tropas de Buenos Aires.

1866 Invasión a Río IV—Una gran invasión de vándalos llega hasta los suburbios de la población de Río IV y asesina y cautiva muchas personas.

No es posible rechazarlos por falta de fuerzas, sin embargo, en la refriega un capitán del regimiento número 7 con 200 hombres que habían acudido en auxilio del vecindario, alcanza a los salvajes, a la legua, en el Pozo del Pobre, los ataca con bríos, les causa gran mortandad, salva 17 de las mujeres y les arrebata buena parte del ganado robado.

INFORMACIONES UTILES

CALENDARIOS

Gregoriano — Noviembre 22 de 1923 -Santa Celia.

Ortodoxo -Noviembre 11.

El mahometano - Rebi-ul-Airkh 12 de 1341.

Israelita — Kislew 13 de 5681.

JURIDICAS

El impuesto a la herencia que alcanza a un 40 por ciento, exceptuando herederos forzosos, revistiría el carácter de una confiscación e iría contra los preceptos constitucionales.

La Suprema Corte Nacional declaró, hace unos años, que un impuesto provincial que alcanzó al 50 por ciento del monto de un legado constituía una confiscación.

BOLETIN DEL DIA

Sociedad espiritista Lumen

En el local de esta sociedad, calle Alsina 2949, se dará mañana a las 21 una conferencia sobre espiritismo.

BOLSA, BANCA Y COMERCIO

OPERACIONES DE AYER

NEGOCIOS DE TITULOS

El principal movimiento de las ruedas de ayer en la Bolsa correspondió a los títulos hipotecarios y a las acciones de un establecimiento bancario particular, pero el volumen de los negocios efectuados en el día, no ha sido superior al registrado en los días anteriores.

Para las cotizaciones de los valores de renta el mercado observó una condición muy sostenida, la cual hizo que, tanto las cédulas como los fondos públicos, se realizaran dentro de las mismas posiciones de la clausura precedente, con pocas y leves variantes, según se desprende de los precios anotados en el cierre, que sobre 31 papeles de los órdenes citados, señalaron 12 repuntes de 0.10 a 0.30, 6 descensos de 0.10 a 0.20, y 13 regiones sin cambio. Entre estos últimos quedaron las cédulas de 15a. serie, el 6 por ciento argentino de 1922 y el 6 1/4 por ciento municipal.

La baja de acciones ofreció calma para las industriales, cotizando flojas las portuarias, de petróleo y las forestales, así como también con baja, las de un Banco, en las cuales se operó por buenas cantidades. Las de otros establecimientos similares se cotizaron bien sostenidas, mejorando nuevamente las emitidas a oro.

Valores negociados:	1ª rueda	2ª rueda
Cédulas arg., $ m/l.	876.600	771.000
Fondos Públ., íd.	141.700	72.800
Idem idem, $ n/s.	55.000	32.800
Asoc. Soc. Art. Nros.	1.140	4.030
Idem Bancos, íd.	5.681	2.795
Certific. Bancos No.	190	--

COTIZACIONES DE AYER

Cédulas arg., 6 %:	Máx.	Mín.	Claus.
Ley 8172, p. hoy.	101.60	101.60	101.60
1a. serie p. hoy.	99.70	99.70	99.70
2a. serie p. hoy	97.50	97.30	97.40
3a. serie	96.40	95.40	95.40
5a. serie p. hoy.	97.10	96.90	97.10
Id. para mañana	97.10	97.10	97.10
6a. serie	97.—	97.—	97.—
Id. para hoy	97.—	96.90	97.—
7a. serie p. hoy.	95.40	95.40	95.40
8a. serie	95.30	95.30	95.30
Id. para hoy.	95.40	95.30	95.30
9a. serie, p. hoy.	95.80	95.60	95.80
10a. ser.e	95.70	95.70	95.70
Id. para hoy.	95.70	95.60	95.70
11a. serie	94.50	94.60	94.50
Id. para hoy.	94.70	94.50	94.70
12a. serie, p. hoy.	94.80	94.50	94.80
13a. serie	94.90	94.80	94.90
Id. para hoy.	94.90	94.80	94.90
14a. serie	94.90	94.80	94.90
Id. para hoy.	94.90	94.80	94.90
15a. serie	96.80	96.80	96.80
Id. para hoy	96.90	96.80	96.90
16a. serie	96.90	96.90	96.90
Id. para hoy	96.90	96.90	96.90
17a. serie, p. hoy.	95.20	95.20	95.20
18a. serie	95.30	95.20	95.20
Id. para hoy	95.30	95.20	95.30
Serie K, 5 o/o, p. hoy.	99.30	99.30	99.30
Títulos y fondos públicos			
5 o/o Créd. 1905	89.10	89.10	89.10
Id. para hoy.	88.80	88.80	88.80
6 o/o Créd. 1922, para hoy.	96.10	96.10	96.10
5 o/o Créd. 1907, oro, p. hoy.	98.80	98.80	98.80
6 1/2 o/o Dda. Municipal	97.10	97.10	97.10
Id para hoy.	97.10	97.—	97.—
5 o/o Pav. Sem. (7091).	96.40	96.20	96.40
Id para hoy.	96.40	96.40	96.40
5 o/o Id, 1a. serie, para hoy.	84.40	84.40	84.40
Idem (9142)	88.40	88.40	88.40
6 o/o Hip. Banco Prov., p. hoy.	94.50	94.50	94.50
6 o/o Dda. B. As., para hoy.	85.30	85.10	85.10
4 1/2 o/o Ext. Bs. As., oro, p. hoy	62.30	62.30	62.30
Id fin mes	60.—	60.—	60.—
4 1/2 o/o Meridiano V, oro, p. f. enero	60.10	60.10	60.10
3 1/2 o/o Ext. Bs. As., oro, p. hoy	57.—	57.—	57.—
2 1/2 o/o Bs. As.	33.—	33.—	33.—
Bancos:			
Hogar Arg. (80 % pagado.)	38.—	38.—	38.—
Hogar Argentino	49.—	49.—	49.—
Id para hoy.	48.—	48.—	48.—
Id para mañ.	49.—	48.—	48.—
Id n/bre. 26.	48.—	48.—	48.—
Español.	65.—	63.—	63.—
Id para hoy.	65.—	62.—	62.50

AVISOS NOTABLES

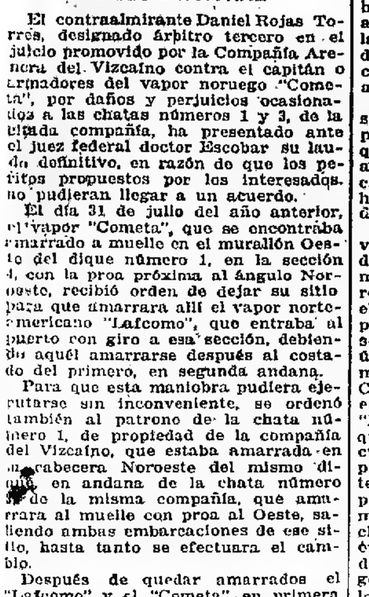

SAN MARTIN 132

Frutas y Verduras

Más o menos frescas y a precios corrientes las hay en todas partes. Pero difícilmente en un ambiente tan higiénico como en las sucursales de

LA NEGRA

A esta ventaja tan primordial para la salud va unida otra: que LA NEGRA, por adquirir y vender tales productos sin intermediarios, puede competir en vasta escala con los proveedores especializados en el expendio de frutas y verduras.

Se ha inaugurado en Rosario, la sucursal Av. Alberdi 735.

Dr. CASARINO
Cura hemorroides sin operación. No se abona hasta estar sano. De 14 a 20.
933 - CORRIENTES - 933 v30

Estómago - Corazón - Pulmones
Dr. POLITI — Enfermedades del Estómago — PUEYRREDON 863 - De 15 a 18. U. T. 1177 Mitre.
RAYOS X

ESTOMAGO y enfermedades internas
Dr. GAIBISSO — Trasladó su consultorio a PUEYRREDON 686. De 14 a 17.
RAYOS X

ENFERMEDADES DEL PULMON E INFECCIOSAS
Dr. Francisco Destéfano, profesor titular de la Facultad de Medicina. Rayos X. - ALSINA núm. 1018. De 14 a 17.

DUC
Papel de fumar en librítos de 120 hojas. Marca de fama mundial, la más difundida y preferida: "Gazette Medicale", París 10 Novbre, 1860. Unicos importadores: Teodoro Mendy y Cía., sucesores de Ernesto Mendy. Alsina 2508, Buenos Aires.

NIZA
HOTEL RUHL
El de más reciente construcción y el mejor dirigido. Situación central, en el jardín público, frente a la Bahía de los Angeles. Bajo la misma dirección (Niza) Hotel Plaza y de Francia. Hotel aristocrático para familias. Hotel Royal. Confort muy moderno.

Dr. GRIMALDI Especialista del Hosp. S. Roque
URINARIAS y SIFILIS
LIBERTAD 1270.—De 15 a 17. v1dic.

Dr. HOWARD Pulmón, debilidad, tratamiento moderno del tuberculoso. Neumotórax. Toracoplastia. Rayos X. Dip. Univ. París. Rodríguez Peña 736. De 16 a 18. U. T. 783, Juncal.

Dr. JOSE INGENIEROS Enfermedades nerviosas. Consultas todos los días, de 15 a 16, calle VIAMONTE 776. v30

Dr. AMADEO NATALE
Médico oculista. Jefe del servicio del Hospital Pirovano. OJOS Y ANTEOJOS, calle Sarmiento 785, de 14 a 18. v30

Dr. R. Gil, Oculista ex jefe de clínica de la Facultad. Médico del Hosp. de Clínicas. Enfermedades de los ojos, anteojos. 14 a 18. PARAGUAY 649.

ZUMBIDO DE OIDO
Cura radical sin operaciones
Dr. L. MANDARINO—Viamonte 1572

Sastres y Roperos
Liquidamos gran stock
Casimires y Tejidos en general
a precios nunca vistos
Luis Gaye e Hijo — La casa de calidad
Victoria 902

CASA Dgo. INFANTINO Hnos.

GRAN LIQUIDACION DE CAJAS de Hierro
canto curvo, de todos tamaños. No deje de ver nuestra caja. — Fábrica:
GURRUCHAGA 2462
B. Aires. U. T. 4018 (Palermo). 1p

Fabricación de CAMAS de HIERRO esmaltadas.

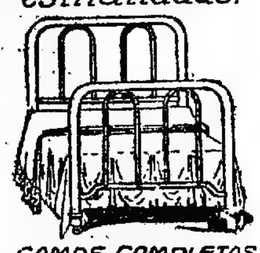

CAMAS COMPLETAS
1 plaza elástico imperial $ 25
1½ " " $ 35
2 " " $ 45
VENTAS por MAYOR y MENOR.
Solicitenlos catálogos
ULTIMOS MODELOS
Sirlin Hnos Muebles
Corrientes 1172-80

HILO SISAL "DEERING-INTERNATIONAL"

GROSOR PAREJO
RESISTENCIA
Y PESO
GARANTIZADOS

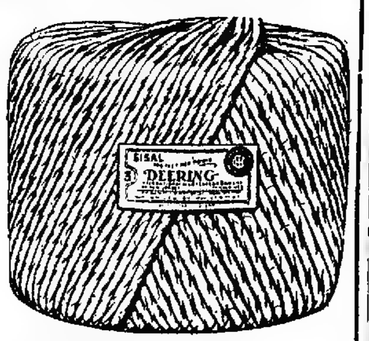

Elaborado en nuestras propias fábricas, con fibra cuidadosamente seleccionada, bajo un control constante y severo.

Somos fabricantes e importadores de Atadoras de fama mundial y al ofrecer Hilo Sisal a los colonos, nos guía principalmente la obligación de suministrarles un artículo de primera calidad, que les permita levantar sus cosechas sin ningún tropiezo.

Recomendamos a los colonos que se fijen en la marca antes de comprar hilo, pues sería un grave error exponer la labor de un año para ahorrar unos cuantos centavos. Un hilo inferior y desparejo les causará trastornos y pérdida de tiempo, y lo barato les resultará caro.

La International Harvester Company garantiza su hilo en todo sentido, a la par de los demás productos que salen de sus fábricas, universalmente conocidos por sus excelentes cualidades.

Fabricantes e Importadores:
INTERNATIONAL HARVESTER COMPANY
BAHIA BLANCA 645 - Chiclana - 645 BUENOS AIRES 441 - Perú - 447 ROSARIO 1177 - Sta. Fe - 1191

SANATORIO Instituto Charcot
SARMIENTO 3931 - U. T. 205 Mitre
PARA ENFERMEDADES MENTALES Y NERVIOSAS
Director: Dr. NERIO ROJAS
Prof. sup. de Medicina Legal de la Fac. de Medicina y Médico Legista de la Universidad de París
Médicos de consulta:
Dr. DANIEL POMBO
Ex Médico del Hosp. de Alienadas
Dr. JAVIER BRANDAM
Prof. Supl. de Enf. mentales de la Fac. de C. Médicas. Médico del H. de las Mercedes.
Médico interno: Dr. JOSE C. BELBEY

Dr. Orol Arias
Especialista en Piel, Sífilis y Venéreas
Médico director del Dispensario Hosp. R. Mejía. Paraguay 649, de 14 a 17 hs.

Dr. CIARLO
Cirujano del Hospital Piñero. Señoras, cirugía general. Culino 680 - De 15 a 17. U. T. 4288, Juncal.

Dentista ALFREDO CASTRO
Ex Jefe del servicio odontológico del Hospital Muñiz. Cirugía bucal, piorrea alveolar. Consultas de 14 a 19, menos los jueves. Cerrito 592. U. T. 20, Libertad.

DEBILIDAD NERVIOSA
Parálisis, mareos, falta de vitalidad, anemia, neuralgias, neurastenia. — Rayos X. Dr. P. F. Torrents, Rivadavia 1993. De 14-17

OJOS ANTEOJOS Y OPERACIONES
Dr. E. TRIVISONNO
Méd. oculista Hosp. Sta. Lucía. Consultas de 2 a 6. SANTA FE 1443 v30

Una Garantía Contra las Substituciones la Marca,
El TIGRE
DULCES DELICIOSOS
de FRUTA FRESCA y AZUCAR Solamente

KAY & Cía CHILE 290

SI Vd. NO PUEDE CONSEGUIR DE SU LECHERO LECHE PASTEURIZADA de
LA VASCONGADA
en botellas de un litro a
0.25 EL LITRO
sírvase pedirla directamente a la Usina, Cangallo 2785
Unión Telef. Mitre 0823 y 0824 — Coop. Telef. Oeste 824

"¡ES ESTUPENDO!"

Tal es la exclamación invariable de los que han apreciado las ofertas sensacionales de nuestra GRAN FERIA, la venta más colosal de verano.

Nuestro renglón Confecciones, reputado como el mejor de Bs. Aires, presenta precios que no tienen parangón en el ramo. Y si no véase:

TRAJES HECHOS de media estación o verano, en casimires de óptima calidad, corte perfecto y sólida hechura $	35.—
TRAJES HECHOS de media estación o verano, en casimires de pura lana, infinidad de gustos y tonos, corte de suprema elegancia. . . . . $	45.—
TRAJES HECHOS, modelo de un botón, muy elegante, sólidamente confeccionados en muy buenos casimires extranjeros . . . . . $	55.—
TRAJES HECHOS de media estación o verano, en casimires extranjeros de alta calidad, gran variedad en tonos y dibujos. . . . . $	75.—
TRAJES CAZADORA con pantalón o con breeche, confeccionados en la mejor gabardina. . . . . $	45.—
N. B.—**TRAJES A MEDIDA,** en los mejores casimires extranjeros de última moda, a $ 130.— y. . . . . $	110.—

MURO Y Cía
BME. MITRE-ESQ. MAIPU

Dr. CARLOS D. PICCARDO
Jefe del servicio de vías génito-urinarias del Hosp. Pirovano. Vías urinarias y venéreas. Lavalle 718, 1er piso, de 16 a 20.

Dr. ANGEL J. VILLA
Cirujano del hospital Fernández (mujeres) partos y enfermedades de señoras y cirugía abdominal. — Consultas: lunes, miércoles y viernes, de 16 a 19. Otros días, a horas pedidas. Nuevo domicilio: MAIPU 522, U. T. 0145, Retiro.

SEÑORAS
y NIÑAS especialmente
Secretas, Urinarias, Estomago, Vientre, Pulmón y Debilidad
Nuevo tratamiento de la esterilidad en la mujer y de las menstruaciones dolorosas
Dr. SPINEDI - Rivadavia 1359
De 9 a 12 y de 14 a 20 (Domingos de 9 a 13)

Dr. Angel F. Ortiz
De regreso de las clínicas europeas atiende enfermedades del riñón vejiga, próstata, uretra, etc. Jefe del servicio de la especialidad en el hosp. Fernández. Cangallo 1610

COLITIS ESTOMAGO Hígado
Cura por nuevo método de la Clínica de Fisioterapia. C. Pellegrini 1043, de 14 a 19. Dr. Matti, U. T. Plaza 2466.

AVENA

Chicago, noviembre 21 — Avena, por bushel de 32 libras, igual a 14:515 kilogramos, en céntavos oro, para diciembre, 44 3/8; para mayo, 43 1/2.

Londres, noviembre 21—Avena, entrega en noviembre-diciembre, por cada 320 libras, 21.

Liverpool, noviembre 21—Avena, entrega disponible, s/c.; por cada 320 libras; avena pelada, diciembre-enero, 20|10 1|2.

LINO

Duluth, noviembre 21—Lino, por bushel de 56 libras, o sea 25:401 kilogramos, en centavos oro, para diciembre, 240; para mayo, 241.

Hull, noviembre 21 — Lino, Río de la Plata, por quárter de 112 libras (50:802 kilogramos), entrega en enero - febrero, 17|3; en noviembre-diciembre, 20|-.

Calcuta, noviembre 21 — Lino, Río de la Plata, por cada 112 libras, entrega en noviembre-diciembre, 23|1 1|2.

Amsterdam, noviembre 21 — Aceite de lino, por cada 100 kilogramos, entrega en diciembre, 46; en enero-abril, 43 1|4.

MAIZ

Liverpool, noviembre 21. — Maíz, tipo Río de la Plata, por cental de 45:359 kilogramos, entrega disponible, nuevo, 7|11; parciales, noviembre-diciembre, 36|9; cada 480 libras, o sean 217:27 kilogramos.

Chicago, noviembre 21 — Maíz mixto, norteamericano, por bushel de 56 libras, equivalente á 25:401 kilogramos, en céntavos oro, entrega en diciembre, 72 5|8; en mayo, 73 1|4.

CONDICIONES DEL CIERRE

Las cotizaciones con que cerraron ayer los principales mercados de cereales del exterior, acusaron, en comparación con las iguales precedentes, estas diferencias en moneda nacional por cada 100 kilogramos:

Trigo—En Liverpool bajó 0.01 para diciembre y 0.08 para marzo; en Chicago subió 0.03 para mayo y 0.04 para julio; en Winnipeg subió 0.01 para mayo.

Lino—En Hull subió 0.17 para noviembre-diciembre y 0.09 para enero-febrero, en Duluth cerró sin cambio para diciembre y para mayo.

Maíz—En Chicago subió 0.03 para mayo y 0.05 para julio.

TRIGO DEL CANADA

Nueva York, noviembre 21 — El Departamento de Estadística del Canadá estimó en 3.104 780 hectáreas el área sembrada en todo el país con trigo de invierno. En cuanto a la condición del cereal la estimó en 101 por ciento.

MERCADO DE CEREALES A TERMINO DE BUENOS AIRES

Primera rueda	Ton.	Máx.	Mín.	Claus.
Trigo, febrero.	1 600	11.55	11.52	11.52
Maíz, enero. .	200	10 27	10.27	10.27
Lino, febrero .	300	19.55	19.55	19.55
Segunda rueda				
Trigo, dic'bre.	200	13 20	13.20	13.20
Id febrero . .	1.000	11 55	11.55	11.55
Maíz, dic'bre.	200	10 48	10 48	10.48
Id enero . . .	1 400	10 38	10 38	10.38
Lino, dic'bre.	1 400	23.15	23.04	23.15
Id enero . . .	400	20.45	20.42	20.45
Id febrero . .	700	19.70	19.60	19.70

—Se recibieron ofertas de entrega por 900 toneladas de lino.

PRECIOS DE AJUSTE

Entrega	Trigo	Maíz	Lino	Avena
Disponible . .	13 70	10.55	26 80	—
Ent. nov'bre .	13.70	10 55	26.80	8.60
Id diciembre .	13.35	10 50	23.15	—
Id enero . . .	11.75	10 35	20.55	7.80
Id febrero . .	11.55	10.35	19.70	7.70

A última hora el mercado quedó con compradores a estos precios:

Entrega	Trigo	Maíz	Lino
Noviembre	13.70	10.60	26.30
Diciembre	13.42	10.50	23.32
Enero	11.75	10.40	20.65
Febrero	11.57	10.40	19.80

Varios precios de ajuste: afrecho, disponible, 6.20 afrechillo, 6.20; trigo, base 80 kilogramos, disponible, 13.50; noviembre, 13.50; diciembre, 13.15; enero, 11.55; febrero, 11.35.

BOLSA DE CEREALES

Entrada de cereales por las siguientes estaciones de ferrocarriles.

Once: Maíz 2.286 bolsas; lino 127 íd., avena 265 íd., porotos 148 íd., maní 366 íd., cebada 1.198 íd.

Sola: Trigo 68- bolsas, maíz 11 691 íd., avena 3 546 íd., cebada 692 íd., harina 200 íd.

Ing. Brian: Trigo 6.761 bolsas, maíz 16 644 íd., lino 1.361 íd., avena 1.255 íd.

Buenos Aires: Trigo 101 bolsas, maíz 339 íd., harina 572 íd.

Riachuelo: Maíz 6 072 bolsas, avena 693 íd.

Lacroze: Afrecho 613 bolsas.

Palermo: Trigo 13 bolsas, triguillo 3 íd., maíz 340 íd., lino 86 íd., nabo 13 íd., avena 227 íd.

Retiro, F. C. Central Argentino: Harina 1.401 bolsas.

Colegiales: Maní 705 bolsas.

Puente Alsina: Trigo 1.33 bolsas, maíz 445 íd., avena 416 íd.

Puerto: Maíz 3.429 bolsas.

Total: Trigo 8.889 bolsas, maíz 45.237 íd., lino 1.678 íd., nabo 13 íd., avena 6.402 íd., cebada 69 íd., harina 2 073 íd., afrecho 1.249 íd., patatas 8.855 íd., porotos 148 íd., maní 1 071 íd., cebadilla 1.198 íd.

Pasto: 1 859 fardos grandes y 12.989 fardos chicos.

Ventas de ayer

TRIGO VARIAS CLASES

Bolsas	Precio	Entrega	Vendedores
111	13.50	Sola	Palacios Hnos.
150	13.50	Sola	L. y Etchegaray
150	13.50	Sola	L. y Etchegaray
10	12.50	Sola	P. Volpacchio
220	12.20	Dic.	A. Kuker

TRIGO TANGARO

142	11.20	Once	G. Nari

MAIZ AMARILLO

144	10 10	Dic.	A. Kuker
155	10 —	P. Als.	Juan Lalor
164	9.90	Dep.	Perlender y Cía.
810	9.80	Dic.	E. Lowy
517	9.60	Sola	L. y Etchegaray
300	9.50	Sola	S. y Bercetche
348	9.50	Sola	Palacios Hnos.
703	9.50	Bs. As.	T. Devoto Lda.
2 902	9.50	Hne.	Juan Lalor

MAIZ AMARILLO FRESCO

388	9.50	Sola	S. Calmi y Cía.
147	9.80	Sola	G. Capozzi y Cía.
318	9.80	Once	H. Ferro
309	9.30	Sola	Palacios Hnos.

MAIZ AMARILLO SUPRIDO

311	9.30	Sola	S. Calmi y Cía.
225	9.30	Once	R. G. Lértora
290	9.30	Sola	A. y Blaquier
693	9.35	Sola	Estremé Hnos.
249	9.20	Sola	Achourrón Lda.
249	9.10	Sola	Dorignac y Cía.
185	9.—	Sola	I. y E. Pfiliz
148	9.20	Sola	Perlender y Cía.
140	9.—	Sola	E. Lowy
64	9.—	Ret.	T. Devoto Lda.

MAIZ AMARILLO FRESCO Y HUMEDO

650	9.10	Sola	S. Calmi y Cía.
300	8.70	Sola	G. Capozzi
200	8.60	Sola	G. Capozzi
80	8.70	Sola	S. Valmi y Cía.

MAIZ AMARILLO HUMEDO

118	$ 7.70	Sola	S. Calmi y Cía.
121	8.60	Sola	Puiggros y Cía.
270	8.80	Sola	C. E. Polledo
491	8.95	Sola	C. Reisz y Cía.
140	9.—	Sola	H. Ferro

MAIZ CUARENTENO

335	10.20	Sola	Puiggros y Cía.

MAIZ COLORADO

120	9.10	Sola	S. Elisalt

AVENA

142	9.15	Sola	L. y Etchegaray
150	9.—	Sola	P. y A. Lanusse
71	8.60	Once	Perlender y Cía.
143	8.60	Sola	P. y A. Lanusse
160	8.40	Sola	Puiggros y Cía.
591	8.70	Sola	Puiggros y Cía
330	8.50	Sola	P. Volpacchio
695	8.30	Sola	B. e Hija
205	8.30	Sola	B. e Hija
525	8.40	Lanc.	Saint Freres
191	8.20	Sola	Aguirre Hnos
225	8	Sola	I. y E. Pfiliz

AVENA CON TRIGO

26	8.—	Sola	P. Volpachio

LINO

46	26.40	Pale.	Seguí Hs y Cía.
25	26 —	Sola	Palacios Hnos.
15	26 —	Sola	L. y Capello
174	26 —	Once	S. y Bercetche
4	28 —	Bs. As.	T. Devoto Lda.
48	26 —	Sola	P. y A. Lanusse
24	25.80	Once	T. Devoto Lda.
143	25.70	Once	U. y Melhot
78	25.—	Ret.	T. Devoto Lda.
41	25 20	Sola	P. Volpacchio

NABO

50	16.50	Once	Dorignac y Cía.
26	15.—	Pale	Seguí Hs y Cía.
99	12 80	Once	A. Rinaldi

CENTENO

88	8.90	Sola	A. Rinaldi

EN ROSARIO

MERCADO GENERAL DE PRODUCTOS NACIONALES

Primera rueda	Ton.	Máx.	Mín.	Claus.
Trigo, enero .	100	11.59	11.59	11.59
Maíz, enero. .	300	10.27	10 20	10.23
Lino, dic'bre.	200	22 23	22.23	22.23
Id enero . . .	100	19 92	19.92	19 92
Segunda rueda				
Trigo, febrero.	100	11.48	11.48	11 48
Maíz, enero .	1 000	10 33	10 33	10 33
Lino, dic'bre.	400	22.53	22 50	22.53
Id enero . . .	1.700	20 —	19.95	20 —
Id febrero . .	200	19.30	19.30	19 30

PRECIOS DE AJUSTE

Entrega	Trigo	Maíz	Lino
Disponible	12.90	10.30	24.—
Entrega diciembre .	12.40	10.45	22.55
Id enero	11.60	10.35	20.—
Id febrero	11.50	—	19.30

EN SANTA FE

BOLSA DE CEREALES

Primera y segunda ruedas—Sin operaciones.

PRECIOS DE AJUSTE

Entrega	Trigo	Maíz	Lino
Disponible	12.70	10.15	23.60
Entrega noviembre.	12.70	10.45	23.60
Id diciembre . . .	12.15	10.—	22.10
Id enero	11.40	—	19.90
Id febrero	11.30	—	19.05

MERCADOS DE LA PRODUCCION

BOLSA DE GANADOS

Unica rueda—Sin operaciones.

MERCADO DE CARNES EN EL EXTERIOR—CONDICIONES DEL CIERRE

La cotización para carne enfriada con que cerró ayer el mercado de Londres, convertida en moneda legal y por kilogramos, fué de $ 0.76 para los cuartos traseros y 0.55 para los delanteros.

La carne congelada cerró a 0.71 para los cuartos traseros y a 0.48 para los delanteros.

VALOR DE LAS HARINAS Y SUBPRODUCTOS DEL TRIGO

Precios oficiales fijados por la industria molinera para las harinas, por cada 10 kilogramos, y para los subproductos del trigo, por cada 100 kilogramos, neto, con envase:

Harina superior "00" . .	$	2.15
" "0"	"	2 05
" entera.	"	1.95
" especial.	"	1.75
" segunda.	"	1.30
Afrecho	"	6.—
Afrechillo.	"	6 —
Rebacillo.	"	7.—

EXPORTACION DE CARNES

La Compañía Sansinena, de carnes congeladas, despachó en el vapor "Alsina", con destino al continente europeo, 3.083 cuartos vacunos congelados; para Londres, en el vapor "Highland Loch", 669 reses de carnero, 518 reses de cordero, 502 cuartos vacunos congelados y 1.242 cuartos vacunos enfriados; para Liverpool, en el vapor "Demerara", 600 reses y 200 medias reses de carnero, 1.050 reses de cordero, 349 cuartos vacunos congelados y 1.182 cuartos vacunos enfriados.

MERCADO CENTRAL DE FRUTOS

MOVIMIENTO DE LANAS

	1923 kilogram.	1922 kilogram.
Entrada de ayer.	656.586	576.659
Salida de ayer. .	363.099	459.606
Entrada desde el 1.o de julio. . .	8.672.705	15.504.738
Existencia de hoy	2.979.760	5.336.142

PRECIOS EXTREMOS

De acuerdo con el detalle de venta que va al pié, suministrado por los consignatarios, los precios extremos de ayer fueron los siguientes:

Lanas.	de $	8.—	a 28.50
Pieles lan consumo .	" "	1.—	a 1.30
Id id desecho. . . .	" "	0.80	a 1.10
Cueros vac. secos. .	" "	8.—	a 10.50
Id salados	" "	0.40	a 0.45
Cueros de potro . .	" "	5.—	a 6.50
Cerdas.	" "	16.—	a 20.—

Como puede verse en el correspondiente detalle, ayer en lanas se operó activamente, con bastante interés para todos los tipos, y en primer término por los medianos y gruesos. Las clases finas siguieron solicitadas, para a precios más bajos que los pagados en días anteriores.

Para pieles lanares, el mercado estuvo mejor entonado, con buena demanda y precios firmes.

Sin cambio alguno, al igual del día anterior, se operó en cueros vacunos secos; para salados, el mercado continuó flojo.

Ventas de ayer

Cruza fina. — 16.000 kilos a pesos 20 y 19.

Cruzas fina y mediana. — 136.000 kilos a pesos 22, 21 50, 21, 20, 19.50, 18.50, 18 y 17.

Fina, cruza fina y mediana. — 12.000 kilos a pesos 22.

Cruza mediana. — 37.000 kilos a pesos 20, 19, 18, 17.50, 17 y 16.

Cruza gruesa. — 217.000 kilos a pesos 16, 15.50, 15, 14.70, 14.50, 14, 13.80, 13.50, 13.30, 13, 12.75, 12.70, 12.70, 12.50, 12, 11.50, 11, 10 50 y 10.

Borregas Cruza fina. — 9.000 kilos a pesos 20, 18, 17.50, 17 y 16.

Mediana y gruesa. — 11.000 kilos a pesos 15, 14, 13, 12.20 y 11.

Segunda esquila. Cruzas fina y mediana. — 12 000 kilos a pesos 17.50, 16, 15.50 y 15.

Cruza gruesa. — 10.000 kilos a pesos 14, 13, 12.20, 11 y 10.

Barrigas. — 12.000 kilos a pesos 12.50, 11, 8.50, 10 y 8.

De Entre Ríos. Fina, cruza fina, mediana y gruesa. — 60.000 kilos a pesos 28, 25, 24, 18 y 17.

Cruza gruesa. — 5.000 kilos a pesos 16

Correntina. Fina, cruza fina, mediana y gruesa. — 25.000 kilos a pesos 28.50

Lana vieja. De Entre Ríos. — 310.000 kilos a pesos 22 y 20

Pieles lanares. Lanudo. Consumo. — 8.700 kilos a pesos 1.30, 1.25, 1.22, 1.20, 1.15, 1.10, 1.05 y 1.

Desecho. — 11 800 kilos a pesos 1 10, 1.05, 1.02, 1, 0.95, 0 90, 0.85 y 0.80

Fino. — 2.000 kilos a pesos 1.55.

Cruza fino. — 1.500 kilos a pesos 1.45.

De Santa Cruz. — 400 kilos a pesos 1.60.

Cueros vacunos. — 2.650 cueros a pesos 10.50, 10.20, 10, 9.80, 9.60, 9.50, 9.20, 9, 8.80, 8.50 y 8.

Salados. — 300 cueros a pesos 0 45, 0.43 y 0.40.

Becerros. — 1.900 cueros a pesos 9.50, 9.20 y 9.

Nonatos. — 1.100 cueros a pesos 6 50, 6.20 y 6.

Potros. — 900 cueros a pesos 6.50, 6, 5 50 y 5.

Cerdas. — 4.700 kilos a pesos 20, 19, 18.50, 18, 17.50, 17 y 16.

Corderitos. — 450 docenas a pesos 6 70, 6.50 y 5.50.

Nutria. — 75 kilos a pesos 16.30, 15 y 13.

Liebres. — 1.500 cueros a pesos 0 45, 0.40, 0.30 y 0.20.

Zorrinos. — 200 cueros a pesos 6.50.

Comadrejas. — 80 cueros a pesos 0 30.

Sebo derretido. — 15 cajones a pesos 4.60.

MERCADO DE AVES

Mercado Ciudad de Buenos Aires

Entraron ayer 412 pichoneras con aves varias y 426 cajones con huevos.

Ventas al por mayor

Datos suministrados por los consignatarios, deducido descarte, acarreo y demás gastos).

Gallinas especiales, de pesos 4.30 a 4.80, la yunta; íd. regulares, de 2.80 a 3.30 íd.; íd. chicas, de 1.80 a 2.40 íd.; pollos especiales, de 4 a 4.80 íd.; íd. regulares, de 2.70 a 3 íd.; íd. chicos, de 1.50 a 2 íd.; pavos viejos, cerdo, de 10 a 12 íd.; íd. regulares, de 8 a 9 íd.; íd. inferiores, de 5 a 6 íd.; pavitas, según clase, de 4.50 a 6 íd.; patos criollos, de 2.30 a 3.30 íd.; íd. marruecos, de 2.50 a 2.80 íd.; conejos, de 1.50 a 2.50 íd.; gansos, de 3.30 a 3.80 íd.; pichones paloma, de 0.45 a 0.50 íd.

COMPAÑIA DE SEGUROS GENERALES

CAPITAL $ 2000000 % de $1

(INTEGRAMENTE SUSCRITO)

Fué autorizada a funcionar como Sociedad Anónima, el 13 de marzo del corriente año, después de haber llenado los requisitos exigidos por el Artículo 318 del Código de Comercio, en cuanto a la integración del Capital.

Para reforzar su responsabilidad más allá de lo reclamado por la Ley y de lo exigido por la Inspección General de Justicia, prometió espontáneamente suscribir totalmente el Capital Autorizado y lo ha cumplido dentro de los plazos fijados.

Ha cumplido estricta y puntualmente todas las formalidades reclamadas por el Acuerdo Reglamentario de la Inspección General de Justicia, desde que inició sus operaciones hasta la fecha.

Ha realizado operaciones directas en los seis primeros meses de su vida, distribuidas en 83 Pólizas de Vida emitidas; 394 Pólizas de Incendio emitidas; y 172 automóviles asegurados.

Ha realizado un total de primas, en los seis primeros meses de funcionamiento, que importan:

$ 183.963.03 m/n

Ha realizado sus reaseguros con las más responsables Compañías Nacionales. "EL SOL ARGENTINO" está incorporado al "Comité de Aseguradores Argentinos".

Esta Compañía tiene acumuladas hasta la fecha todas las RESERVAS Matemáticas y Técnicas correspondientes a cada uno de los Seguros Contratados.

Constituyen su Directorio los siguientes Señores:

AMERICO E. ALIVERTI: Administrador General de Mattaldi Simón Ltda. y Miembro del Directorio del Banco Popular Argentino. GEORGE G. COBEAN: Director General de la National Paper and Type Co. FREDERICK A. HEATH: Director de la West India Oil Co. MANUEL M. de IRIONDO: Hacendado, ex Presidente del Banco de la Nación y ex Ministro de Hacienda de la Nación. FRANCISCO MAGLIONE: De la razón social Maglione y Sasso. ANDRES MARASPIN: De la razón social Andrés Marraspin y Cía. y miembro del Directorio del Banco Popular Argentino. ROMULO S. NAON: Hacendado, ex Embajador en Washington y ex Ministro de Justicia de la Nación. AMBROSIO A. NOUGUES: De la razón social Nougués Hermanos. MANUEL A. PORTELA: Miembro del Directorio del Banco "El Hogar Argentino". ANDRES C. SCOTTO: De la razón social Scotto y Cía. CESAR B. TAGLIORETTI: Consignatario. Síndico Titular: JORGE A. MITRE: Director del diario "La Nación". Síndico Suplente: ERNESTO SEMPE: de la firma social Lutjohann y Cía.

INCENDIO-VIDA-AUTOMOVILES

Se necesitan corredores competentes, activos y honorables

Oficina Central: FLORIDA N.º 126

U. T. 1305, Avenida

Dr. BAFICO Especialista en piel, secretas y génito - urinarias. Enfermedades de señoras. Ex director del Sanatorio de Señoras y médico de sala del Hospital Rawson. Calle Tucumán 719. De 14 a 18. Horas pedidas: 10 a 12.

Dr. LEON PEREIRA
Profesor de la Facultad de Medicina. Enfermedades de la boca y de los dientes. En el consultorio de LA PRENSA, atiende los jueves a las 9 hs. Calle ESMERALDA 246.

Dr. C. VILA
Especialista en internas y nerviosas (corazón, pulmón, estómago, riñón, intestino, vientre, intoxicaciones de la sangre, etc.). Cura de la neurastenia y sus complicaciones. Electricidad. Rayos X. Aplica el 606 y el 914. Cangallo 2158. Lunes, miércoles y viernes, de 10 a 11 y 14 a 18

Dr. CAMAUER
Médico del Hospital de Clínicas
Enfermedades Internas
Enfermedades de los Nervios
CALLE JUNCAL 1639
U. T. 44 - 0164 Juncal

Enfermedades de Señoras
MATRIZ, OVARIOS, PARTOS, RAYOS X
Dr. Manuel Copello
Del Hospital Rawson
De 14 a 17
Calle Moreno 835.—U. T. 4437, Rivadavia

Dr. D'ALESSANDRO
OJOS Anteojos, operaciones (catarata, estrabismo, plásticas de párpados y cara, etc.) Tucumán 2060 - 14 a 17

ENFERMEDADES DE NIÑOS
Dr. MANUEL T. CAFFERATA
Jefe de clínica del Hospital de Niños
INDEPENDENCIA 1860 — De 14 a 16
U. T. 5468, Libertad.

Dr. JORGE I. DEL PIANO
Garganta, nariz y oídos. Médico del hospital San Roque; consultas de 14 a 16. Libertad 1376, U. T. 6857, Juncal.

Corazón, Estómago y Pulmones
Dr. Davison—Ex médico interno. Hosp. Rawson. Edimburgo.—Rayos X. Horas de consulta de 13 a 17 (1 a 6). - B. MITRE 1417

CAMBIOS BANCARIOS—VALOR DE LAS MONEDAS

De acuerdo con los tipos cotizados ayer por los Bancos para los giros a la vista, establecemos a continuación las equivalencias de las respectivas monedas a pesos moneda legal:

BANCOS	Ing. 1 £	Bélg. 100 f.	Fcia. 100 f.	Esp. 100 p.	Suiza 100 f.	Italia 100 l.	Hol. 100 gl.	E. U. A. 1 d.	Brasil M/rs.	Ur. 1 $
Nación.	13.95	15.05	17.42	41.85	56.11	13.90	—	3.197		2.32
Provincia. . . .	13.55	15.10	17.41	41.78	55.84	13.95	121 53	3.186	0 282	2.35
Londres R. Plata	13 94	15.18	17.56	41.93	56.39	13 98	121.32	3.214	0 284	2 32
Londres y Brasil	13 94	15.00	17.40	42.30	56.30	14 00	121.30	3.211	0.279	—
Anglo Sudameric.	13.94	15.05	17.56	42.00	56.25	13.97	120 80	3.195	0.282	—
Británico. . . .	13.93	15.11	17.56	41.86	56 12	13.97	121 02	3 193	0.282	—
Germánico. . . .	13.94	14.85	17.22	41.01	55.84	13.86	120.39	3.181	0.284	2.32
Alemán.	13.94	14.85	17.22	41.01	55.84	13.86	120 89	3.181	0.284	2.32
National City . .	13.92	15.16	17.43	41.88	56.52	13.69	120.19	3.189	0.284	—
First Boston. . .	13.93	15.22	17.69	42.01	55.98	14.03	120.87	3.181	0.280	2.35
Royal Canadá . .	13.95	15.20	17.60	42.00	55.90	14.00	121.00	3.180	0.284	—
Español	13.95	15.10	17.50	41.70	55.50	13.90	121.40	3.193	0.282	2 35
Francés R. Plata	13.91	15.10	17.45	41.85	55.97	13.94	120.88	3.186	0.282	—
Italia.	13.94	15.15	17.48	41.93	55.98	13.94	120.60	3.200	—	—
Italo Sudameric.	13.89	15.18	17.54	41.70	55.70	13.94	120.20	3.175	0 280	2.39
Italiano	13.90	15.20	17.60	41.60	55.60	13.94	120.90	3.178	0.282	2.34
Italo Belga. . . .	13.93	15.25	17.61	42.00	56.11	13.98	120.88	3.181	—	—
Holandés. . . .	13.83	15.25	17.51	41.84	55.81	13.93	120.88	3.180	0.282	2.35
Rep. Argentino. .	13.96	15.10	17.41	41.78	55.98	13.94	—	3.192	0.282	2 32
Comercial Azul .	13.89	15.10	17.48	41.70	55.87	13.94	120.25	3.193	0.276	2.31
Galicia y Bs. As.	13.94	15.20	17.50	41.70	56.10	14.00	120.80	3.181	—	2 32
Escandinavo. . .	13.94	15.15	17.48	41.77	55.96	14.02	120.88	3.181	0.282	2.35
Yokohama. . . .	13.92	—	17.48	—	—	—	—	3.197	—	—
Argentino Urug. .	13.98	15.10	17.40	42.00	55.90	13.90	120.00	3.210	0.280	2.35

El Banco de la Nación cotizó ayer los cambios telegráficos a razón de:

Sobre Inglaterra, 13.98; Francia, 17.46; Bélgica, 15.07; España, 41.93; Italia, 13.93, Estados Unidos, 3.204; Suiza, 56 25; Montevideo, 2.22.

Otros precios de ayer, a la vista: sobre Suecia, 100 coronas a $ % 84 71, sobre Noruega, 100 coronas a $ % 47.16; sobre Dinamarca, 100 coronas a $ % 55 24; sobre Japón, 100 yens a $ % 155.50; sobre Montreal, 100 dólares a $ % 311; sobre Portugal, 100 escudos a $ % 12.63; sobre Chile 100 $ chilenos a $ % 36.

COTIZACIONES DE CAMBIOS

Precios anotados ayer en la Bolsa de Comercio para cambios telegráficos.

Sobre:	1a. rueda	2a. rueda	Equivalencia de $ %
Inglaterra. . .	39.—	39 1 32	13.9748
E. Unidos. . .	141.20	141 —	3.2045
Francia. . . .	12.96	12.95	0.1751
Italia.	16.22	16.22	0.1401
España.	5.41	5.41 3/4	0.4197
Bélgica. . . .	15.05	14.95	0.1520
Holanda. . . .	4.05	4.05	0.5612
Suiza.	1.86 1/2	1.87	1.2154
Brasil.	40.500	40.100	0.2835
Uruguay. . . .	3 1/2 %	3 1/2 %	2.3500

Ultima cotización de cambios con que cerró ayer la plaza:

Sobre:	Vendedor 1a. eg.	vista	90 días	Compr.
Inglaterra. . .	39 —	39 1 8	39 11,16	
E. Unidos. . .	140.70	140 40	138.90	
Francia. . . .	12.95	12.97	12.20	
Italia.	16 24	16.26	16.48	
España.	5.41	5.42	5.45	
Bélgica. . . .	14 90	14.92	15.12	
Suiza.	4 04 1/2	4.05 1/2	4.09	
Holanda. . . .	1 87 1/2	1 87 1/2	1.89 1/2	
Brasil.	40.250	—	—	

Uruguay, 3 3/4 o|o de descuento.

DESCUENTO BANCARIO

Para descuento de pagarés comerciales, la tasa del interés oscila entre 6 y 7 por ciento, para operaciones de letras de particulares, según firmas, se cobra de 7 a 8 por ciento anual.

Las cauciones de títulos de primer orden se efectúan entre 5 y 6 por ciento de interés.

LICITACION DE TITULOS

En el Crédito Público Nacional fueron ayer abiertas las siguientes propuestas de amortización: Crédito argentino 1905 (ley 4561) fondo amortizable, $ 651.141: P. Fortín, $ 50.000, en 5 lotes, a 87.74, 87.84, 87.94, 88.04 y 88.70, $ 20.000 a 89.34, 20.000 a 89.50, 20.000 a 89.99 y 30.000 a 91; J. A. Corengia, $ 250.000 a 88.69; J. B. Morando $ 400.000 a 88.68; A. Wesse, $ 50.000 a 88.69; Wigg y Cía., $ 50.000 a 88.70 y 300.000 en 3 lotes, a $ 88.80 y 89.20; Compañía Hispano-Argentina, pesos 50.000 a 88.75, 50.000 a 88.90, 50.000 a 89.05 y 53.000 a 89.20, R. Raggio, pesos 730.000 a 88.88, y Liborio J. Merlo, pesos 61.900 a 88.79.

Bonos obras de salubridad (ley 4973), fondo amortizable, $ 80.175: Banco de la Nación, $ 90.500 a 88.45, y R. Duchenoix, $ 7.000 a 98.

—El 29 del corriente se efectuará la licitación para amortizar $ 10.800 en bonos de pavimentación de 1910 (ley 7091, 1a. serie).

COTIZACIONES DE CEREALES

EN EL PAIS Y EN EL EXTERIOR

PRECIOS OFICIALES DE AYER

CAMARA GREMIAL DE CEREALES

Trigo barleta Brasil	$	13 65
Id de pan	"	13 —
Id Bahía Blanca.	"	12.90
Avena, base 47 k., B. Blanca.	"	8.45
Id id en dársena.	"	8.55
Lino, b. 4 o|o cpos. extraños.	"	25 —
Maíz amarillo.	"	10.25

EN ROSARIO

Trigo núm 1, base 78 kilogramos, 13.70, núm. 2, base 76 kilogramos, 12.80.

Lino, base 4 o|o, 24.

Maíz, base 15 grados, 10 20.

Precios por mercadería disponible, en vagón Rosario.

MERCADOS EXTRANJEROS

TRIGO

Winnipeg, noviemb

BUNGE y BORN Ltda.

S. A. Comercial, Financiera e Industrial

HILO SISAL

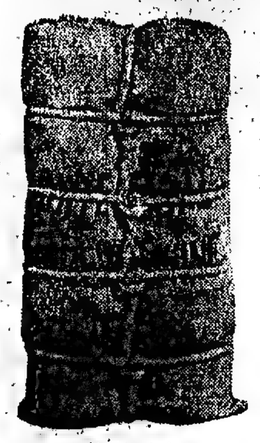

Garantimos calidad, resistencia, peso y tiraje.

Hilo genuinamente puro de fibra sisal.

Llamamos la atención de nuestros clientes que el HILO SISAL que tenemos en venta no contiene mezcla alguna y es fabricado en la región donde se cultiva la fibra, lo cual es la mejor garantía de su pureza.

Las fábricas que elaboran ESPECIALMENTE PARA NOSOTROS Y BAJO NUESTRO CONTROL, son modernas y sus maquinarias las más perfectas.

Para pedidos dirigirse a nuestra CASA CENTRAL:

25 DE MAYO N.º 340

BUENOS AIRES

o a una de nuestras 46 sucursales del Interior.

HERNIAS

REDUCCION INMEDIATA mediante nuestros aparatos especiales para cada caso. Recomendamos nuestros aparatos modernos e higiénicos con almohadillas y cubierto de goma, lavable. Clase común desde $ 5.—

Pidan precios: CASA PORTA Calle Piedras 341 - Bs. Aires

v15

ESTOMAGO

ESPECIALISTA

Intestino. Vientre. Debilidad. Enflaquecimiento. Sangre y Pulmón

Dr. SPINEDI - Rivadavia 1359

De 9 a 12 y de 16 a 20 (Domingos de 9 a 12)

v29.

Dr. ARGAÑARAZ

Profesor suplente de la Facultad. Atiende enfermedades de los OJOS, OPERACIONES, ANTEOJOS, Paraguay 640, de 14 a 18 horas.

v30

Doctora GIORGI

Médica de la Maternidad del hosp. S. Roque. Enfermedad. de señora y partos. Consultas todos los días de 15 a 17.—Corrientes 1912.

v24

Ocasión DE HOY

TRAJE MARINERO, blusa suelta, confeccionado en rico dril rayado, con cuello adornado con soutache de seda y corbata de popelí; colores inalterables. Para niños de 2 a 8 años. . . . . $ 6.50

NOVIEMBRE 22 JUEVES

Oportunidades en MEDIAS

CASA ARGENTINA

SCHERRER

161 - Suipacha - 185

BLANCO.

NO OLVIDE que en nuestra casa hallará Ud. todo cuanto necesite en artículos generales para hombres, jóvenes y niños.

SUS COMPRAS serán beneficiosas por la calidad de los artículos que ofrecemos a precios sumamente razonables.

JUEGO de cama camera en crea superior, con vainillas y espléndidos bordados, compuesto de una sábana, una funda y un cuadrado. PRECIO EXCEPCIONAL, a. . . . . $ 16.50

COLCHAS de piqué, excelente calidad, en colores, artículo de gran resultado, para dos plazas, a. . . . . $ 8.90

SABANAS en crea superior, bien amplias, para dos plazas, a $ 4.90; para una plaza, a $ 3.90

FUNDAS en madapolán francés de calidad inmejorable, para dos plazas, a $ 1.35; para una plaza, a. . . . . $ 0.85

MOSQUITEROS forma globo, en tul muy fino, PRECIO DE VERDADERA OCASION, para dos plazas, a $ 14.90; para plaza y media, a $ 12.90; para una plaza, a. . . . . $ 10.90

MANTELES en alemanesco adamascado, tamaño 160 x 2, PRECIO SOLAMENTE POR HOY, a. . . . . $ 5.95

SALIDA de baño, en género turco muy afelpado, en colores novedosos, GRAN OPORTUNIDAD, a. . . . . $ 12.90

JUEGO para te, en género blanco especial, con bordados, figuras novedosas, varios gustos, tamaño 160 x 160, con seis servilletas, a. . . . . $ 8.90

TOALLAS TURCAS muy afelpadas, tamaño grande, a. . $ 1.45

CORTINAS filet, artículo de última novedad, tamaño 60 x 225, EXCEPCIONAL, a. . . . $ 7.50

BRAMANTE especial, ancho 0.80, pieza de 20 yardas. . . $ 9.90

NANSUCK superior, ancho 0.90, pieza de 10 yardas, a. $ 7.95

USO DOMESTICO, fabricación especial, ancho 210 a $ 2.25 el metro; ancho 160, el metro, a. . . . . $ 1.75

CAMISERIA y BONETERIA

CAMISAS de madapolán blanco, pechera y puños de zephir de hilo, puños negligé, SOLO POR HOY, a. . . . . $ 3.90

CAMISAS de zephir de puro hilo, gustos de moda, con un cuello de igual género, SOLO POR HOY, a. . . . . $ 6.90

CAMISETAS tipo muselina, blancas y de color, PRECIO EXCEPCIONAL SOLO POR HOY, a. . . . . $ 2.25

CAMISETAS de hilo mangas cortas, blancas y de color, calidad superior, SOLAMENTE POR HOY, a. . . . . $ 6.50

CALZONCILLOS de madapolán blanco, cortos, reforzados, SOLO POR HOY, a. . . . . $ 2.45

CALZONCILLOS de zephir de puro hilo, cortos, EXCEPCIONAL SOLO POR HOY, a. $ 2.90

PIJAMAS en zephir de puro hilo, en gustos fantasías muy elegantes, con alamares, SOLO POR HOY, a. . . . . $ 9.50

SACOS de pijamas en tela asargada de color, gustos a rayas, SOLO POR HOY, a. . . $ 6.50

CALCETINES de pura seda negros, gris, marrón, azul verde y violeta, GRAN MODA, SOLO POR HOY, a. . . . . $ 1.45

CREDITOS

En 10 meses. Los acordamos en 24 horas

PIDANOS UNA SOLICITUD

PARTICIPE EN NUESTRO GRAN CONCURSO, ABSOLUTAMENTE GRATIS

$ 5.000 en premios. Pídanos detalles

M. ZABALA

=B.Me MITRE y ESMERALDA

Originalidad

y buen gusto en la selección de los COLORES y DIBUJOS es lo que caracteriza el surtido de CRETONAS que ofrecemos a Vd. a precios sorprendentes.

GRAN RECLAME

OCASION CRETONAS inglesas lavables, en multicoloras, el metro, a

$ 0.75

Casa Briola

130 C. PELLEGRINI 140

La hoja de filo más perfecto conocido.

GRACIAS a largos años de experimentación para perfeccionar las navajas Valet AutoStrop, todo el mundo puede ahora gozar de afeitarse rápida y deliciosamente, como nunca antes, en el breve espacio de 78 segundos, (después de enjabonarse), libre de escozores y asperezas. Compare estas navajas con cualesquiera otras y decídase a formar parte de los millones que las usan preferentemente. Las venden todos los comerciantes del ramo. El juego completo comprende: la navaja propiamente dicha, el asentador y las hojas.

Se vende en todas partes.

Representantes:

PRATT Y CIA.

Sarmiento 626-638 Buenos Aires

Navaja de Seguridad

Valet Auto Strop

Afila sus propias hojas

Casa L. Ferrari.

Casa especialista en estuches y valijas-neceseres

SARMIENTO 717 U.T. 33 AVENIDA 7099 Buenos Aires.

Si todavía no ha elegido su valija-necesser CONSULTENOS

Estamos en condiciones de confeccionarle lo que Vd. necesita.

LA CASA CUENTA con UN TALLER ESPECIAL PARA REFORMAS y ARREGLOS DE ESTUCHES y VALIJAS NECESERES

REPUESTOS Y FRASCOS PARA VALIJAS Y ESTUCHES NECESERES DE TODAS CLASES Y EN TODOS LOS ESTILOS

Tome las PILDORAS de Brandreth

Fundada 1752

Puramente Vegetales.

Para el Estreñimiento, Biliosidad, Dolor de Cabeza, Vahídos, Indigestión, etc., y los desarreglos que dimanan de la impureza de la sangre, no tienen igual.

No son genuinas si no están en cajas de lata

De Venta en las Boticas del Mundo Entero.

B. Brandreth

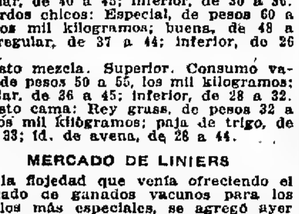

Acérquese el grabado a los ojos y verá Vd. la píldora entrar en la boca.

Fundada 1867.

EMPLASTOS Allcock

El Remedio Externo Mejor del Mundo.

B. Brandreth

Aplíquese en la parte donde se sienta dolor.

DOMINELL y PALMER - Agentes - 340 Moreno 372 - Bs. Aires.

Huevos, descarte deducido, de pesos 0.56 a 0.67 la docena.

Concentración General de Aves y Huevos

Plaza de ventas: Sarmiento y Agüero

Entraron ayer 463 jaulas con aves diversas y 885 cajones con huevos.

Ventas al por mayor

(Datos suministrados por los consignatarios, deducido descarte, acarreo y demás gastos).

Gallinas especiales, de pesos 4.30 a 4.80 la yunta; id. regulares, de 2.80 a 3.30 id.; id. chicas, de 1.80 a 2.40 id.; pollos especiales, de 4 a 4.80 id.; id. regulares, de 2.70 a 3 id.; id. chicos, de 1.50 a 2 id.; pavos viejos, cerda, de 10 a 12 id.; id. regulares, de 8 a 9 id.; id. inferiores, de 5 a 6 id.; pavitas, según clases, de 4.50 a 6 id.; patos criollos, de 2.80 a 3.20; id. marruecos, de 2.50 a 2.80 id.; gansos, de 3.30 a 3.80 id.; conejos, de 1.50 a 2.50.

Huevos, descarte deducido, de pesos 0.56 a 0.57 la docena.

Junta Municipal de Abastecimientos

Precios máximos que regirán hoy, en todas las ferias francas de la capital.

Gallinas especiales, de pesos 4.50 a 5 la yunta; id. comunes, de 4 a 4.50 id.; pollos grandes, de 4.50 a 5; id. medianos, de 3 a 3.50; pavos, de 7 a 8 id.; pavitas, de 7 a 8 id.; gansos, de 4 a 4.50 id.; patos criollos, de 3 a 3.50 id.; marruecos, de 3 a 3.50 id.

Huevos, a pesos 0.75 la docena.

MERCADO DE PASTO

Entrada de pasto por las siguientes estaciones de ferrocarriles:

Caballito, F. C. O.: 858 fardos grandes y 3.372 fardos chicos.

Buenos Aires, C. G. B. A.: 665 fardos grandes y 3.302 fardos chicos.

Palermo, F. C. P.: 305 fardos grandes y 275 fardos chicos.

Lacroze, F. C. C. B. A.: 4.746 fardos chicos.

Colegiales, F. C. C. A.: 1.300 fardos chicos.

PRECIOS EXTREMOS

De acuerdo con los informes suministrados por los consignatarios:

Caballito. — Pasto alfalfa. Fardos grandes: Especial, de pesos 60 a 70, los mil kilogramos; buena, de 50 a 57; regular, de 40 a 45; inferior, de 30 a 36.

Fardos chicos: especial, de pesos 60 a 70, los mil kilogramos; buena, de 48 a 55; regular, de 37 a 44; inferior, de 26 a 32.

Pasto mezcla. Superior, consumo vacas, de pesos 50 a 55, los mil kilogramos; regular, de 36 a 45; inferior, de 28 a 32.

Pasto cama: Rey grass, de 32 a 55, los mil kilogramos; paja de trigo, de 29 a 33; id. de avena, de 28 a 44.

Palermo. — Pasto alfalfa. Fardos grandes, especial, de pesos 60 a 70, los mil kilogramos; buena, de 50 a 57; regular, de 40 a 45; inferior, de 30 a 36.

Fardos chicos: Especial, de pesos 60 a 70, los mil kilogramos; buena, de 48 a 55; regular, de 37 a 44; inferior, de 26 a 32.

Pasto mezcla. Superior. Consumo vacas, de pesos 60 a 55, los mil kilogramos; regular, de 36 a 45; inferior, de 28 a 32. Pasto cama: Rey grass, de pesos 32 a 55, los mil kilogramos; paja de trigo, de 28 a 33; id. de avena, de 28 a 44

Buenos Aires. — Pasto alfalfa. Fardos grandes, especial, de pesos 60 a 70, los mil kilogramos; buena, de 50 a 57; regular, de 40 a 45; inferior, de 30 a 36.

Fardos chicos: Especial, de pesos 60 a 70, los mil kilogramos; buena, de 48 a 55; regular, de 37 a 44; inferior, de 26 a 32.

Pasto mezcla. Superior. Consumo vacas, de pesos 50 a 55, los mil kilogramos; regular, de 36 a 45; inferior, de 28 a 32.

Pasto cama: Rey grass, de pesos 32 a 55, los mil kilogramos; paja de trigo, de 23 a 33; id. de avena, de 28 a 44.

MERCADO DE LINIERS

A la flojedad que venía ofreciendo el mercado de ganados vacunos para los novillos más especiales, se agregó ayer la que con carácter general se hizo extensiva a los conjuntos destinados al consumo, la cual fué debida al excesivo número de animales entrados a las ventas.

El mercado quedó con tendencia poco favorable, en previsión de que continúen los crecidos arribos de ganados.

El mejor lote de novillos tipo frigorífico realizado ayer, lo fué a 0.236 por kilogramo vivo, equivalente a 0,17 3/4 por libra de carne limpia, el cual se pagó por 22 cabezas de 600 kilos en pie.

Adquirieron los frigoríficos 4.394 animales, para el consumo local se colocaron 4.210, para invernadas 1.366 y para sacrificio afuera 809.

Quedaron sin vender 1.934 cabezas contra 290 el día anterior.

PRECIOS EXTREMOS

Novillos pesp.	de $ 118.—	a	142.—
" esp.	" " 103.—	a	116.—
" mig	" " 88.—	a	106.—
" p. consumo	" " 50.—	a	86.—
Novillitos	" " 29.—	a	80.—
Vacas	" " 28.50	a	95.—
Vaquillonas	" " 26.—	a	74.50
Terneros	" " 5.—	a	66.—

Compra de los frigoríficos: La Blanca 1.723, Sansinena 1.079, Wilson 925, Anglosudamericano, 371, Swift 207, Smithfield 77 y Armour 12.

Entraron ayer en este mercado 12.217 animales vacunos, a la siguiente consignación:

Alzaga, Unzué y Cía.: Ibarra, Rivadavia 75; Alvear, Rojas 70; Unzué, id 20; Alvear, Agüero, id 2; Enuggi, Loberia 120.

C. Amoretti: Romero, Madariaga 27

Acebourón Lda.: Massini, Magdalena 30; Inferru, Santa Fe 36; Nelson, Pinto 56; Vidal, Santa Fe 32; Otegui, Rauch 52; Iriart, Magdalena 40.

Acevedo, B. y Cía.: Maffu, Pinto 21, Casarino, Lincoln 33; Lombardi, Tornquist 32; Elliff, Alberti 28, Aladro, Pampa 29.

Alonso y B.: Atucha, Colón 50; Toresso, Bragado 10.

Apaolaza C. y Cía.: Arambet, Villegas 120.

Arabia, S. y Cía.: Martínez, Suipacha 22, Francisco, La Plata 34.

F. B. Arzeno y Hnos.: Gorbers, T. Le Breton, 12; Vivanco, Bolívar 34.

Aramburu y D. Hnos.: Lagora, Laprida 70.

F. Arancet y Cía.: Arancet, Pampa 46.

Bunge y Born Ltda.: La Pelada, Santa Fe 15; Estancias Unidas, id 38; Pantanoso, Pinto 20; Citrino, Córdoba 102.

Berestayn y L.: Ladoub, Junín 20; Centeno, Viamonte 55; Salaberry, id 27.

M. y R. Beazley: Leloir, C. Suárez 80.

Juan Bayona: Maule, Azul 42.

F. Bascarán: Casellas, Rivadavia 61

Benvenuto Hnos.: Ecodelare, Córdoba 55.

Crotto Hnos.: Moretti, Alvear 38; Rinaldi, Junín 10.

F. L. Cucullu: Saubidet, Giles 35; Gorman, Lobos 78; id, Tapalqué 35; Buku, Córdoba 20; Ordóñez, Rivadavia 38; Frías, Magdalena 80; Viñas, Alberti 100.

Crespo y R.: Katz, Arenales 12; Rana, id 30; Gil, Rivadavia 21; Ocelliyotti, Santa Fe 59.

P. Córdoba e hijo: Rocher, Chivilcoy 26; Riche, id 60; Althabe, Chascomús 198.

Ceballos y Cufré: Bentana, Rivadavia 48; Agliati, Rodríguez 106.

L. M. Colomer: Arca, Santa Fe 40; Pace, T. Lauquen 20.

Cash, C., Jones y Cía.: Hardie, Brandsen 106; Rosenda, F. Varela 102.

Chapar y Cía.: Fouso, Juárez 88; Repetto, San Vicente 68.

S. Croharé: Urrutia, La Plata 115.

Carriquiry y Cía.: Servat, Laprida 23.

Corp. E. A. Andes: Vegas, Quilmes 16.

Cuesta y Cía.: Iturraide, C. Casares 37.

N. A. Calvo: Bosch, Santa Fe 24; Zimmermann, id 23; Posse, Córdoba 30.

T. Devoto y Cía.: Pennatti, E. Ríos 49; Serhuan, 9 de Julio 18; Arzuaga, id 22; Salvat, Lincoln 25; Garré, C. Tejedor 29; Lorrarese, Córdoba 50; Hansen, Saladillo 47; Arzuaga, 9 de Julio 26.

De Lellis y Fagés Hnos.: Olba, 25 de Mayo 35.

J. A. Drysdale y Cía.: Etchepar, Madariaga 70; Liano, Monte 100; Egüen, Rauch 41; Drysdale, C. Tejedor 45.

D. Darbyshire: González, Tornquist 26

Díaz y Olivares: Olivares, Rivadavia 60, id. id 12.

J. Elordy y Cía.: Lagrure, Pilar 41

P. Etchart: Muhlhall, C. de Arce 79, Bolansat Rivadavia 34; Zabala, Tejedor 50; Bidone, Pampa 33.

J. Estrugamou: Casen, Chivilcoy 50 Herbin, id 56, Alvarez, Rivadavia 19 Arbeleche, id 44; Coulit, Pehuajó 40; Bullrich id 28.

Estremé Hnos.: Colin, Alem 48; Martínez, Santa Fe 30.

Florito Hnos. y S.: Campos, Pehuajó 85, Blasco, 25 de Mayo 22

Fayanás y T. Castro, Brandsen 27.

I. Goñi hijo y Hnos.: Coustalat, Rauch 52; Goñi, Viamonte 50; Casella, Brandsen 96; Duba, La Plata 108; Ibarbia, Viamonte 120.

Iraizoz Hnos.: González, Madariaga 232.

Izarra y Villa: Vázquez, Pringles 61, Althabe, id 35; Casebane, id 32; León, id 39.

A. Iriart: Vibanel, Lincoln 35; Riecinto, Bolívar 27.

L. Lourtet y Cía.: Bonserio, Laprida 78; Fortabat, Alsina 52.

L. Lynch y Cía.: Barreto, Magdalena 99.

Lands y A.: Gloro, Bragado 32.

G. Lorini: Chuavassa, Santa Fe 22.

La Cooperativa: Iliriart, Juárez 11; Estauck, Pehuajó 64.

Lizarralde Hnos.: Llorente, 9 de Julio 24; Lituria, Tornquist 44; Viana, Lobos 40.

Juan Lalor: Acosta, Azul 66; Caldentey, id 37; Lloveras, Córdoba 74; Roig, id 42; Lowe, Rivadavia 17; Acton, Alem 23; Cambiaseo, Las Heras 45; Alejandro, Pinto 56; Masornos, Chascomús 30; Insaugarat, Matanza 111; Campón, Alvear 25; Watson, Córdoba 1; Mackinlay, Santa Fe 42; Soodbody, id 36; Fagan, C. de Areco 28; Mathie, Pehuajó 100.

P. y A. Lanusse: Monnereau, Córdoba 160; Trinillok, Santa Fe 28; Drable, id 43; Rodríguez, Córdoba 32; Muchieco, B. Blanca 65; Pizzo, Pinto 28; Iriarte, Chascomús 2; Colomer, Alsina 26; Bidou, Madariaga 33; Bordini, Rivadavia 28; Chapoman, Santa Fe 30; Lernouds, Alem 56; Olhaborda, Brandsen 80; García, Lincoln 75; Salaberry, B. Mitre 25; Estancias Argentinas, Santa Fe 28; Wallace, Brandsen 44; Monjort, Las Flores 20; Hansen, Santa Fe 46; Ravina, R. Ríos 36; Brown, Pinto 60; Estévez, id 25.

Lascurain y E.: Marecano, Azul 32; Caiban, Saladillo 27; Sapos, id 23.

J. Méndez y Cía.: Visafañe, Viamonte 20.

R. Murré y Cía.: Salvos, Pinto 19

Mihura y Cía.: Escales, E. Ríos 72; Mihura, id 38; Badaracco, id 54.

J. A. Montedónico: Custex, Alem 70.

Méndez Hnos. y Cía.: Defferrari, Pringles 48; Pere, Azul 20

Nalé Roxlo y Cía.: Poyrot, Pringles 40, Irigoyen, 25 de Mayo 46; Vigoy 100.

Olano y Díaz y Cía.: Carune, Chivilcoy 100.

Olano y L.: Alzurna, Rauch 68; Cremona id 69; id. Córdoba 22; Pagella, Lincoln 10; Bustamante, Rauch 26, Rodríguez, id 30.

Pulgarín y Cía.: Grozzo, E. Ríos 42; Monica Saladillo 38; Toraglio, Santa Fe 28; Stoffel, id 18.

Patrón C. y Peró: Marchetti, Chivilcoy 20.

Palacios Hnos.: Pasella, T. Lauquen 29.

M. Pegasano: Ripia, Vélez, Rauch 40

Pryor e hijo: Laplacette, Junín 40; Cadenas Alem 60.

S. Pelau y Cía.: Laurenz, R. Pérez 75; Aramano Pehuajó 10; Crouget Junín 70, Gómez C. Tejedor 26; Laplacette, San Antonio 46; Soc. Rural, Matanza 12.

A. Rossi: Rossi, Rawson 37.

F. D. Ruiz y Cía.: Ruano, Pinto 23.

A. Robredo: Smith, Suipacha 40.

Santamarina e hijos: Aguirre, Laprida 35, Martínez, id 42; Herrera, id 50, Garat, id 53; Zapiki, Santa Fe 41; Lozano Laprida 55; Santamarina, Laprida 70

Serantes, C. y Cía.: Katz, Arenales 12. Salaberry y Bercetche: Casen, 9 de Julio 60, Bandero, id 173; Mathieu, R. Pérez 62, Torello, Bragado 10; Carrutto, Pampa 40; Fruccio, Alvear 23; Bercetche, Magdalena 80; Nicolini, Chivilcoy 20; Lacoren, Rauch 50; Seré, C. Tejedor 17; Ballester, Brandsen 50; Torres, L. de Zamora 60; Elorga, Rauch 25; Alchourrón, G. Belgrano 362.

Sción. J. Curutchet: Ramos, Lincoln 26; Dugan, id 36.

Sción Sansot: Martens, Rauch 23.

Schindler y G.: Urruti, Laprida 27.

Sarasola y M.: Moyano, Magdalena 22

Segui Hnos. y Cía.: Provenzal, Salto 53.

Sdad. C. Territorial: Frers, San Pedro 91; Bruyn, Alem 45; Sdad. C. Territorial, Vedia 65.

E. A. Thompson y Cía.: Las Tunas, Córdoba 52; Cambell, Laprida 24; Fox, San Vicente 79.

E. Toriaschi: Bovero, Lincoln 27; Defín, id 23; Salvo, Pinto 23.

Talbot y Z.: Hughes, Santa Fe 80; Harriaguet, Juárez 34.

P. Urtasun y Cía.: Benedetto, Rivadavia 53, Muriel, Pinto 30.

Angel Vélas y Cía.: Fernández, Pringles 53; Alvarez, id 29; Carballo, Córdoba 24; Anguiot, Olavarría 48, Nelson, Pinto 56.

VENTAS PARTICULARES

Según informes suministrados por los consignatarios:

Alzaga, Unzué y Cía.—ROJAS: Novillos: 64 m|e. a $ 125. Terneros: 70 r. 16. RIVADAVIA: Vaquillonas: 38 g. 61; 37 g. 68. LOBERIA: Terneros: 40 g. 26; 74 m. 12. ROJAS: Novillos: 4 m|g. 100.

Alonso y Blaquier—BRAGADO: Novillos: 10 e. a $ 110. COLON: Vacas: 19 e 80; 22 m|g. 75. Vaquillonas: 13 m|g a 70.

Accame, Bellini y Cía.—ALBERTI: Terneros: 24 b. a $ 85. Novillitos: 3 g. c|g 50. TORNQUIST: Vacas: 4 g. 60; 14 g 62. PICO: Novillitos: 5 g. 60. Terneros: 10 b 34 Vaquillonas: 14 c|g 40. LINCOLN: Novillos: 19 g. 80. PINTO: Novillos: 4 g. c|g. 60; 11 g. 70; 9 m|g. a 90.

Alchourrón Lda.—SANTA FE: Novillitos: 11 m|g. a $ 78 PEHUAJO: Vacas: 2 g. 50 MOGDALENA: Vacas: 3 g. 50; 4 g. c|g. 50 G. PINTO: Vacas: 66 g. 1g 50 LOBERIA: Vaquillonas: 12 m|g. 82. Vacas. 4 g. 57. SANTA FE: Vaquillonas: 8 m|g. 60. VILLEGAS: Vaquillonas: 10 g c|g. 40. MAGDALENA: Vaquillonas: 6 c|g. 33. SANTA FE: Terneros: 12 m|g 60; 22 g. 55. MAGDALENA: Terneros: 8 m. 18. PEHUAJO: Terneros: 7 r. 28. SANTA FE: Vaquillonas: 7 e 70 RAUCH: Vacas: 4 m|e. 90; 4 e. 80.

Apheca C. y Cía.—VILLEGAS: Novillos 69 e. a $ 116. 39 e 112; 2 g. 90.

Ayarragaray y Duhart Hnos.—LAPRIDA: Vacas: 17 g. a $ 65. Vaquillonas 30 g. 27. Novillos: 5 g. c|g. 73. Vaquillonas: 24 g. c|g. 41. Terneros; 3 b. a 36.

Avalos, Salazar y Cía.—SUIPACHA. Novillos: 30 m|e. a $ 118. LA PLATA: Vacas: 13 m|e. 90. Novillos. 12 m|g 90, 2 c|g 93 Vacas: 6 g 76.

Arzeno F. B. y Hnos.—T. LAUQUEN: Novillos: 22 g a $ 85 G. BELGRANO. Novillos: 34 m|e. 118

Arancet P. y Cía. — ANCHORENA: Novillos: 10 m|g a $ 103; 14 g. 80, 10 g 88 10 g. c|g 70

Alvarez J. L. — ALBERTI: Novillos: 10 e a $ 110.

Bascarán F.—AMERICA: Vaquillonas: 17 n.g a $ 59. 8 g 52. Terneros: 36 b. a 38

Berestayn y Larguía — VIAMONTE: Novillos: 13 g. c|g a $ 75 Vaquillonas: 27 c|g 32 Terneros: 16 r. 30.

Bayona J.—AZUL: Vacas: 20 e 76; 21 e 75 22 m|g 68

Bunge y Born Ltda. — CORDOBA Novillos 91 g. a $ 81, 12 m|g. 96 -SANTA FE Novillos 38 g. 69. Vaquillonas 44 c|g 42 TORNQUIST: Novillos: 7 g 78 33 g c|g 50 Toros. 2 b|c 30 PEHUAJO: Novillitos: 23 b|c. 33. Terneros: 73 b. 35. Vaquillonas: 23 b|c. 28.

Benvenuto Hnos. — CORDOBA: Novillitos: 22 g. c|g. 50. Novillos: 6 g. 75; 3 g. 70. Vacas: 14 g. 60. Vaquillonas: 5 c|g. 42.

Beazley M. y R. — SUAREZ: Novillitos: 60 g. a $ 59.

Colomer L. M. — T. LAUQUEN: Vacas: 13 e. a $ 77; 7 g. 60. RUFINO: Vaquillonas: 20 g. c|g. 45.

Crédito Territorial — SAN PEDRO: Novillos: 13 g. c|g. a $ 70. Vaquillonas: 17 g. 58. Terneros: 16 g. 50. ALEM: Vacas: 21 e. 75. Novillitos: 15 g. 58. Vaquillonas: 15 g. 50. Terneros: 35 m. 25. SAN PEDRO: Vaquillonas: 15 m|g. 64; 15 m|g. 60.

Cucullu F. L.—GILES: Novillos: 16 g. c|g. a $ 66. Novillitos: 15 g. c|g. a 50. Terneros: 3 b. 45. MAGDALENA: Novillos: 23 c|g. 45. Vacas: 57 b|c. 27.

Coop. Agrícola F.—RIVADAVIA: Novillitos: 16 g. c|g. a $ 40. Terneros: 8 b. 34 Vaquillonas: 8 g. c|g. 40; 2 g. c|g. a 35.

Croharé S.—LA PLATA: Novillos: 30 g. a $ 75; 19 g. c|g. 50. Vacas: 15 b|c. 35. Vaquillonas: 6 c|g. 40; 27 f. 32. Toros: 2 g. 55.

Cuesta y Cía.—C. CASARES: Vaquillonas: 10 b|c. a $ 31; 27 c|g. 40. C. TEJEDOR: Terneros: 4 b. 30. Vaquillonas: 12 b|c 35. Terneros: 3 b. 25.

Chapar y Cía. — JUAREZ: Novillos: 60 e a $ 107; 27 m|e. 120. SAN VICENTE: Vacas: 10 g. 63. Vaquillonas: 30 m g. 70; 19 m|g. 68; 20 m|g. 70.

Cordiviola y Cía.—SANTA FE: Novillos: 20 g. c|g. a $ 70; 31 g. c|g. 62; 33 g. c|g. 55.

Crespo y Rodríguez—SANTA FE: Terneros: 2 g. a $ 46; 8 r. 32. RIVADAVIA: Terneros: 5 b. 40. Vacas: 7 g. 55. Terneros: 9 r. 20. SANTA FE: Vacas: 3 g. c|g 54

Crotto Hnos.—JUNIN: Novillos: 9 a. $ 108 ALVEAR: Vaquillonas: 3 b|c. 25 Terneros: 29 b. 27.

Cash, C., Jones y Cía.—BRANDSEN: Vacas: 2 g. a $ 60; 3 g. 60. Vaquillonas: 4 g. c|g. 50. Vacas: 31 c|g 45. Vaquillonas: 2 c|g. 40; 8 b|c 31. Terneros: 11 b. 32; 7 b 22 6 r. 10; 2 m. 5. Terneros: 22 b 27; 2 b. 30. Novillitos, 5 g. c|g. 50.

Córdoba P. e hijo—CHIVILCOY: Vaquillonas: 26 c|g. a $ 45. CHASCOMUS: Terneros: 26 g 44; 35 r. 21 CHIVILCOY Novillitos 10 b|c 32; 50 c|g. 40.

Corp. Ec. Arg Andes—QUILMES: Toros: 16 m|g. a $ 80

Carriquiry, Casaux y Cía. — LAPRIDA: Vacas: 20 m e a $ 85.

Díaz y Olivares — RIVADAVIA: Vaquillonas: 10 c|g a $ 45. 10 c|g. 40. Vacas: 9 m e 93 2 m|g 73; 2 g. a 60. Terneros: 3 m|g 50

Darbyshire D.—TORNQUIST: Novillos: 11 g. a $ 98 Novillitos: 10 m|g. 75; 4 m|g 70

...Pagés Hnos.—25 DE MAYO: ... Terneros: 4 m|g. ... Vaquillonas: 30 g. c|g. 48.
... T. Cía. Ltda.— C. TEJEDOR: ... a $ 1.58. Vaquillonas: 3 ... 22 g. c|g. 47. E. RIOS: No... 30 g. 75. SALADILLO: Novillos: ... 25 DE JULIO: Novillos: 6 m|g. ... Vaquillonas: 3 g. ... CLAVERIA: Novillos: 4 m|g. ... CORDOBA: Vaquillonas: 14 g. 46; 15 ... LINCOLN: Vacas: 11 g. 55. Ter... 3 a. 90; 6 m. 80. 9 DE JULIO: ... 18 m|g. 79; 3 g. c|g. 80. Vo... 4 g. c|g. 55; 2 g. c|g. 80. Novillos: 11 g. c|g. 50. Terneros: 11 b. a 32. CORDOBA: Terneros: 13 m|g. 80. Va... 31 g. 84.

Seremé Hnos.—ALEM: Novillitos: 21 ... a $ 100; 18 a 91. SANTA FE: No... 14 g. 82. Vaquillonas: 9 g. c|g. ... 7 g. c|g. 86.

Berraguibú Juan—RIVADAVIA: Novillos: 18 m|g. a $ 105; 23 g. 85. Novillitos: 11 g. 80. CHIVILCOY: Novillos: 28 g. 80. Novillitos: 3 g. c|g. 65. Terneros: 6 b. 56. Vacas: 6 g. c|g. 59. Torunos: 3 m|g. 82. Novillos: 3 g. c|g. 60. Vacas: 3 g. 85. Vaquillonas: 6 g. c|g. 45. Toruritos: 3 c|g. 40. PEHUAJO: Vacas: 6 g. c|g. 50.

Estévez Aldo y Cía. — MADARIAGA: Vacas: 6 g. a $ 65; 4 g. c|g. 55. Terneros: 5 m. 21.

Elordy y Cía.—9 DE JULIO: Novillos: 20 m|g. a $ 97.

Fayanás y Tellagorri — LA PLATA: Terneros: 14 r. a $ 13; 13 m. 9.

Florito Hnos. y S. — 25 DE MAYO: Novillos: 16 m|e. a $ 120; 9 g. 85. LA LUCILA: Terneros: 35 b. 27.

Genta P. — GUAMINI: Vacas: 2 e. a pesos 71. Vaquillonas: 6 g. 56. Terneros: 4 r. 35.

Gelfi I. hijo y Hnos.—RAUCH: Novillos: 22 m|e. a $ 142. VIAMONTE: Novillos: 99 g. 75. BRANDSEN: Terneros: 20 m. 85; 10 r. 90. Vacas: 6 g. c|g. 59. VIAMONTE: Novillitos: 50 g. 61. PAMPA: Novillos: 80 m|g. 105. LA PLATA: Vaquillonas: 27 g. c|g. 60. Novillitos: 73 m.

Irtart Adolfo—BOLIVAR: Vacas: 3 g. c|g. a $ 56. Vaquillonas: 13 c|g. a 35. Terneros: 3 b. 35; 2 b. 35; 10 b. a 35. LINCOLN: Toros: 10 m|g. 80. Vacas: 10 g. c|g. 55; 7 c|g. 45. Terneros: 5 b. 38. Vaquillonas: 10 b|c. 33. Novillitos: 10 b|c. 30.

Izarra y Villa—PRINGLES: Novillos: 1 g. a $ 70. Vacas: 3 g. 73. Vaquillonas: 19 g. 80. Terneros: 16 g. 43; 16 g. 31. Vaquillonas: 12 g. c|g. 50.

Katz M.—ARENALES: Vacas: 11 g. a $ 65.

Lizarralde Hnos.—9 DE JULIO: Vacas: 2 m|e. a $ 95. Vaquillonas: 2 g. c|g. 50. Terneros: 19 m. 40. LOBOS: Terneros: 21 b. 30. Vacas: 4 g. 60; 2 g. c|g. a 45.

Lynch L. y Cía.—MAGDALENA: Terneros: 99 r. a $ 10.

Lascurain y Etchegaray — SALADILLO: Vacas: 10 e. a $ 77; 10 m|g. 70. Novillos: 12 m|g. 88. Torunos: 11 m|g. 88. AZUL: Vaquillonas: 12 c|g. 41. Terneros: 6 b. 32; 5 m. 25. Vacas: 7 m. 47. SALADILLO: Novillos: 27 g. c|g. a 65. CLAVARRIA: Vacas: 24 c|g. 48. Novillos: 26 g. c|g. 60.

Lourtet L. y Cía.—ALSINA: Toros: 18 m|g. a $ 91. LAPRIDA: Vaquillonas: 31 c|g. 42; 9 g. 80. Vacas: 13 g. 65. Novillos: 4 m|g. 100; 5 g. 86. Terneros: 16 m. 13.

Landa y Arancedo—BRAGADO: Vaquillonas: 32 c|g. a $ 44.

Lorini Quido—SANTA FE: Vacas: 9 g. a $ 65. Vaquillonas: 9 g. c|g. 54. Toritos: 5 g. c|g. 52. Terneros: 2 b. 25.

Mihura y Cía.—NOGOYA: Novillos: 72 m|g. a $ 90; 54 g. 70. 20 DE SEPTIEMBRE: Vacas: 8 g. 85. Vaquillonas: 15 m|g. 72; 15 m|g. 70.

Montesánico y Cía. — ALEM: Vacas: 22 m|g. a $ 73. Vaquillonas: 14 g. c|g. 65. Terneros: 3 m|g. 80; 20 b. 25.

Méndez J. M. y Cía. — VIAMONTE: Novillos: 19 g. a $ 80.

Murré R. y Cía.—PINTO: Terneros: 7 g. a $ 37. SANTA FE: Novillitos: 7 g. c|g. 50. 9 DE JULIO: Terneros: 14 b. 34; 15 b. 33.

Machiavello S.—PAMPA: Terneros: 27 m|g. a $ 53; 13 m|g. 51.

Méndez Hnos. y Cía. — AZUL: Novillos: 20 m|g. a $ 90. PRINGLES: Novillos: 29 g. 85. Novillitos: 15 m|g. a 72. Vacas: 2 e. 80; 2 g. 68.

Naló, Repetto y Cía.—25 DE MAYO: Novillos: 20 g. a $ 75. Novillitos: 20 g. 60. Vaquillonas: 3 g. 60; 2 g. 58. Terneros: 8 g. 45; 2 r. 25. Vacas: 3 c|g. 45. Toros: 2 g. 65. Novillos: 2 g. c|g. 65.

Ojam y Labiano—RAUCH: Novillos: 69 m|g. a $ 94; 48 m|g. 83. CORDOBA: Novillos: 14 g. c|g. 66. LINCOLN: Novillos: 10 m|g. 101. CORDOBA: Novillos: 8 m|g. 95; 3 g. 85; 4 g. c|g. 60. Vaquillonas: 15 g. c|g. 58; 11 g. 58; 8 g. 42; 7 g. c|g. 52. Vacas: 5 g. 59. Vaquillonas: 2 c|g. 38; 26 b|c. 27. Terneros: 4 r. 22. LAS FLORES: Novillos: 20 m|g. 100.

P. Roccatagliata y Cía.—RAUCH: Novillitos: 40 g. a $ 63.

Palacios Hnos.—T. LAUQUEN: Torunos: 2 m|e. a $ 75. Novillitos: 8 m|g. 67. Vaquillonas: 12 g. c|g. 48. Terneros: 5 b. 35. Novillitos: 2 c|g. 40.

Patrón C. y Peré—CHIVILCOY: Novillos: 20 e. a $ 108.

Pryor e hijo—ALEM: Novillos: 60 e. a $ 110. JUNIN: Vaquillonas: 19 c|g. 42; 18 b|c. 30. Terneros: 3 b. 32.

Puiggrós y Cía.—SANTA FE: Novillitos: 18 m|g. a $ 69. 9 DE JULIO: Vacas: 5 g. c|g. 52. Vaquillonas: 14 g. c|g. 60. Novillitos: 3 c|g. 48. Terneros: 8 b|c. 24. SALADILLO: Vacas: 5 g. c|g. 52. Novillitos: 6 g. c|g. 50. E. RIOS: Novillitos: 10 g. c|g. 48. Vacas: 11 g. c|g. a 48. Novillos: 11 g. c|g. 62. Vaquillonas: 10 c|g. 40.

Patrón S. L. — PEHUAJO: Novillos: 10 g. a pesos 90. VILLEGAS: Vacas: 12 e. 78. MATANZA: Terneros: 2 f. 35. R. PEREZ: Terneros: 69 r. 12; 6 r. 6. JUNIN: Terneros: 20 f. 40; 20 r. 30; 40 r. 30. CARLOS TEJEDOR: Terneros: 15 r. 25. Vacas: 5 e. 70. Novillitos: 5 b. 45. Terneros: 50 r. 25. SAN ANTONIO DE ARECO: Terneros: 16 f. 35; 17 r. 30. Novillitos: 2 b. 40; 11 f. 28. LINCOLN: Vaquillonas: 37 b. 36. CARLOS TEJEDOR: Terneros: 2 r. 25. PALACIOS: Terneros: 4 f. 40. LUJAN: Vacas: 2 b. 35. Terneros: 5 r. 15.

Ruiz E. D.—PINTO: Vacas: 3 g. a pesos 60. Vaquillonas: 8 g. c|g. 56. Terneros: 3 g. 40.

Robredo Antonio—SUIPACHA: Novillos: 40 m|g. a $ 100.

Rossi Angel — CHACABUCO: Novillitos: 14 m|e. a $ 86. CORDOBA: Terneros: 52 m|e. 39. CHACABUCO: Vacas: 2 m|g. 70.

Salón J. Curutchet—LINCOLN: Novillos: 2 g. a $ 80. Vacas: 36 m|g. 75; 23 g. c|g. 53.

Schindler y Gowland—LAPRIDA: Vacas: 16 g. a $ 63. Vaquillonas: 11 g. c|g. a 58.

Seguí Hnos. y Cía—SALTO: Vacas: 2 c|g. a $ 43. Vaquillonas: 10 c|g. a 43. Novillitos: 9 c|g. 40. Terneros: 11 g. 36; 10 b. 30; 16 r. 25.

Sarasola y Martiarena — MAGDALENA: Novillitos: 5 e. a $ 80. Terneros: 2 g. 45; 15 r. 15.

Santamarina e hijos — PARAGUIL: Terneros: 33 b. a $ 32. Vaquillonas: 9 g. 41. VOLUNTAD: Vaquillonas: 8 g. 58; 9 g. 58. Terneros: 19 m. 13. Novillitos: 5 g. c|g. 55. Vacas: 3 m|g. 80; 10 g. 65. DURAÑONA: Vaquillonas: 5 g. c|g. 58; 14 b|c. 32. Vacas: 2 g. 60. Novillitos: 7 b|c. 37; 5 c|g. 40. Terneros: 7 m. 19. LAPRIDA: Vaquillonas: 70 g. c|g. 63. VOLUNTAD: Vaquillonas: 10 b|c. 20. Novillitos: 4 c|g. 42. Terneros: 6 b. 25. Vaquillonas: 20 g. c|g. 48. Terneros: 14 b. 33; 21 b. 32. LAPRIDA: Vaquillonas: 14 m|g. 72; 3 m|g. 58; 11 g. 60. Terneros: 3 g. 40. Vacas: 4 g. 67. Terneros: 8 b. 33. Torunos: 2 g. 45. Terneros: 3 r. 25.

Selán Sanpot S.—RAUCH: Novillitos: 3 c|g. a $ 45. Novillos: 20 g. 75.

Thompson E. A. y Cía. — T. ARROYOS: Novillitos: 16 m|e. a $ 86. Novillos: 50 m|g. 102. CORDOBA: Novillos: 52 m|g. 90. LAPRIDA: Vacas: 24 g. 67. SAN VICENTE: Vaquillonas: 30 g. c|g. 52; 29 g. c|g. 48. 20 g. 62.

Say F. — OLAVARRIA: Vaquillonas: 8 g. a pesos 48; 15 b. 35. Vacas: 4 e. 70. Terneros: 7 f. 35.

Talbot y Zambrano—SANTA FE: Vacas: 9 b. a $ 80; 11 m|g. 74. JUAREZ: Vacas: 4 m|g. 74. Vaquillonas: 7 m|g. 70. Terneros: 3 g. 43; 11 g. 40; 4 g. 29. SANTA FE: Terneros: 13 m. 33; 43 m. a 19.

Urtazun P. — LINCOLN: Novillitos: 16 m|g. a pesos 78; 4 g. c|g. 50. Vacas: 2 g. 67. PINTO: Vacas: 7 c|g. 42. Vaquillonas: 10 b. c. 37.

Vélaz Angel y Cía. — PINTO: Vacas: 16 g. c|g. 52; 10 g. c|g. 50; 31 g. 45. AZUL: Novillos: 12 m|g. 105; 23 g. 85; 21 g. 78. CORDOBA: Novillos: 24 g. 78. OLAVARRIA: Novillos: 48 g. 85 9 g. c|g. 65; 15 g. c|g. 62. Vacas: 2 g. c|g. 57.

VENTAS REALIZADAS EN SUBASTA PUBLICA

Alvarez y Speroni. — ENTRE RIOS: Novillos: 11 m|g. a pesos 99; 15 g. 90. Vacas: 6 g. 61.50; 2 r. 85.

Santamarina e hijos — PARAGUIL: Terneros: 33 b. a $ 32. Vaquillonas: 9 g. 41. VOLUNTAD: Vaquillonas: 8 g. 58; 9 g. 58. Terneros: 19 m. 13. Novillitos: 5 g. c|g. 55. Vacas: 3 m|g. 80; 10 g. 65. DURAÑONA: Vaquillonas: 5 g. c|g. 58; 14 b|c. 32. Vacas: 2 g. 60. Novillitos: 7 b|c. 37; 5 c|g. 40. Terneros: 7 m. 19. LAPRIDA: Vaquillonas: 70 g. c|g. 63. VOLUNTAD: Vaquillonas: 10 b|c. 20. Novillitos: 4 c|g. 42. Terneros: 6 b. 25. Vaquillonas: 20 g. c|g. 48. Terneros: 14 b. 33; 21 b. 32. LAPRIDA: Vaquillonas: 14 m|g. 72; 3 m|g. 58; 11 g. 60. Terneros: 3 g. 40. Vacas: 4 g. 67. Terneros: 8 b. 33. Torunos: 2 g. 45. Terneros: 3 r. 25.

Selán Sanpot S.—RAUCH: Novillitos: 3 c|g. a $ 45. Novillos: 20 g. 75.

Thompson E. A. y Cía. — T. ARROYOS: Novillitos: 16 m|e. a $ 86. Novillos: 50 m|g. 102. CORDOBA: Novillos: 52 m|g. 90. LAPRIDA: Vacas: 24 g. 67. SAN VICENTE: Vaquillonas: 30 g. c|g. 52; 29 g. c|g. 48. 20 g. 62.

Say F. — OLAVARRIA: Vaquillonas: 8 g. a pesos 48; 15 b. 35. Vacas: 4 e. 70. Terneros: 7 f. 35.

Talbot y Zambrano—SANTA FE: Vacas: 9 b. a $ 80; 11 m|g. 74. JUAREZ: Vacas: 4 m|g. 74. Vaquillonas: 7 m|g. 70. Terneros: 3 g. 43; 11 g. 40; 4 g. 29. SANTA FE: Terneros: 13 m. 33; 43 m. a 19.

Urtazun P. — LINCOLN: Novillitos: 16 m|g. a pesos 78; 4 g. c|g. 50. Vacas: 2 g. 67. PINTO: Vacas: 7 c|g. 42. Vaquillonas: 10 b. c. 37.

Vélaz Angel y Cía. — PINTO: Vacas: 16 g. c|g. 52; 10 g. c|g. 50; 31 g. 45. AZUL: Novillos: 12 m|g. 105; 23 g. 85; 21 g. 78. CORDOBA: Novillos: 24 g. 78. OLAVARRIA: Novillos: 48 g. 85 9 g. c|g. 65; 15 g. c|g. 62. Vacas: 2 g. c|g. 57.

VENTAS REALIZADAS EN SUBASTA PUBLICA

Alvarez y Speroni. — ENTRE RIOS: Novillos: 11 m|g. a pesos 99; 15 g. 90. Vacas: 6 g. 61.50; 2 r. 85.

Calvo N. A. — SANTA FE: Terneros: 17 r. a pesos 20.50; 10 r. 12; 13 r. 22; 9 r. 19; 9 r. 0.85. Vacas: 9 g. 60; 3 r. 40. Vaquillonas: 7 r. 40; 12 r. 30. Terneros: 14 e. 66. Novillitos: 9 r. 49. Novillos: 14 r. 58. Terneros: 14 g. 52. CORDOBA: Vaquillonas 35 r. 39. PEHUAJO: Vaquillonas: 10 r. 43. Novillos: 9 r. 73; 7 g. 91. Novillitos: 3 r. 45. Terneros: 13 r. 30.50; 9 b. 37.50; 16 r. 15.50. Vacas: 4 g. 59.50; 22 g. 67; 15 r. 42. SANTA FE: Novillitos: 13 r. 34.50. Vaquillonas: 3 r. 40. Terneros: 11 r. 22.

Dickmann J. — LINCOLN: Terneros: 13 r. a pesos 52.50; 17 r. 30.50. Vaquillonas: 16 b. 34.50.

Iraizoz Hnos. — MADARIAGA: Vaquillonas: 7 g. a pesos 49.50; 21 b. 40. Terneros: 10 mam. 15; 28 mam. 29.50; 27 mam. 30.50; 2 e. 37. Novillitos: 25 b. 56. DORREGO: Novillos: 13 g. 83; 12 b. 76. BALCARCE: 6 m|g. 105. Vaquillonas: 5 g. 56.50.

Rodger S. A. — GENERAL PINTO: Vacas: 15 e. a pesos 78.50; 20 e. 72.50; 25 m|g. 69.

García y Cía. — GENERAL PINTO: Vaquillonas: 4 b. a pesos 40. Novillitos: 6 b. 28.50. Novillos: 9 b. 50; 4 b. 72.

Lalor Juan. — PEHUAJO: Vacas: 14 a. a pesos 74; 14 e. 72; 13 e. 78. CARMEN DE ARECO: Vacas: 10 g. 83; 3 b. 54. Terneros: 13 f. 32.50. ALVEAR: Vacas: 4 g. 58.50; 9 m|g. 78; 12 g. 62. CORDOBA: Terneros: 10 f. 41; 20 f. 10 38.50; 6 f. 34.50. AZUL: Terneros: 15 g. 60.50; 7 g. 60.50; 8 f. 47. Vacas: 5 m|g. 86. MATANZA: Vacas: 6 g. 55; 5 e. 74; 11 g. 55; 13 b. 54. Toros: 3 b. 72. Vaquillonas: 4 g. 63.50; 12 b. 38. Novillitos: 13 b. 28 38. Terneros: 172 r. 26; 11 r. 21.50.

Lanusse Pedro y Antonio. — SANTA FE: Vaquillonas: 8 g. a pesos 57; 3 b. 43.50. Novillos: 17 b. 40; 10 b. 66. G. PINTO: Vaquillonas: 3 e. 74.50. Vacas: 6 m g. 70.50; 17 b. 45. BRANDSEN: Terneros: 17 r. 28.50; 11 r. 24; 7 r. 30.50. Novillitos: 6 b. 40; 14 f. 20. SANTA FE: Terneros: 12 f. 33. Vaquillonas: 4 g. 49.50. Vacas 12 e. 74.50. B. MITRE: Novillos: 11 g. 80; 14 b. 70. B. BLANCA: Terneros: 14 r. 42; 10 r. 84.50. Vaquillonas: 19 g. 46.50. Novillos: 11 b. 76; 11 b. 67. BRANDSEN: Terneros: 10 r. 33.50 40 r. 30; 22 r. 37.50. RIVADAVIA: Terneros) 7 r. 55. Novillitos: 3 r. 68; 9 m|g. 78.50. Vaquillonas: 4 g. 58. Vacas: 3 m|e. 84. PEHUAJO: Vacas: 10 e. 72; 20 e. 74. SANTA FE: Novillos: 14 b. 50; 14 f. 42; 14 f. 41. CHASCOMUS: Novillos: 6 g. 81. Vacas: 7 b. 42; 3 b. 50. Novillitos: 8 b. 52. Terneros: 10 r. 27.50. LAS HERAS: Terneros: 8 r. 30; 5 r. 9. Vaquillonas: 15 b. 35. Vacas: 2 e. 72. Novillitos: 12 f. 30. RIVADAVIA: Novillos: 8 m|e. 96; 9 m|g. 101. ALBERDI: Novillos: 22 m|e. 140. SANTA FE: Novillitos: 12 g. 57; 21 b. 64. BELGRANO: Novillos: 62 n. 124. G. PINTO: Terneros: 19 f. 33; 14 f. 32. CORDOBA: Terneros: 20 r. 26.50; 26 r. 18; 24 r. 11.50; 9 e. 42. AZUL: Vacas: 12 e. 74; 22 e. 70; 10 e. 78. Novillos: 22 g. 87.50. PEHUAJO: Vacas: 15 e. 79; 14 e. 75.50. ALEM: Vaquillonas: 8 g. 52. Vacas: 7 e. 73; 19 g. 58; 21 m|g. 58. SANTA FE: Vacas: 12 m|g. 66; 10 g. 68; 14 m|g. 66. Novillos: 23 m|g. 95. MACHONGUE: Novillos: 21 g. 83; 11 g. 90. LAS FLORES: Novillos: 20 m|e. 123. CORDOBA: Novillos: 3 m|g. 99. Novillitos: 5 b. 52. Vacas: 2 e. 86. Vaquillonas: 2 e. 73.50; 4 g. 48.50. Terneros: 14 f. 40. Vaquillonas: 3 m|g. 68.50. 14 g. 51; 16 b. 46; 17 g. 56. Novillos: 20 b. 56. 9 f. 45. LINCOLN. Terneros: 5 r. 27.50. Novillitos: 3 b. 37. Vaquillonas: 20 f. 27; 13 b. 36.50; 3 r. 44.50. Vacas: 6 g. 61; 6 g. 61.50; 15 b. 47.

Salaberry y Barcenilla. — ALEM: Vacas: 6 e. a pesos 70.50 a 82; 14 m|g. 74; 10 m|g. 76. CARLOS TEJEDOR: Novillos: 3 f. 25; 8 r. 30; 5 m|e. 121. LOMAS DE ZAMORA: Vaquillonas: 9 g. c|g. 52.50. Vacas: 3 b|c. 28. Vaquillonas: 5 f. 17; 13 f. 21.50. Terneros: 17 f. 21.50. Vaquillonas: 11 b|c. 27.50. RAUCH: Novillitos: 6 b|c. 27.50; 10 b|c. 37. Novillos: 7 b|c. 74.50; 2 m|g. 100 a. Vaquillonas: 4 b|c. 35.50; 15 b|c. 30.50. Vacas: 2 m|g. 71; 10 e. c|g. 50. Vaquillonas: 16 c|g. 41.50. CHUBUT: Vaquillonas: 6 c|g. 45; 2 c|g. 47. Vacas: 5 g. c|g. 56. Novillos: 2 g. c|g. 64.50. Novillitos: 10 b|c. 37. 42. ARAGON: Novillitos: 10 e. 111. ALVEAR: Novillos: 23 m|g. 97. MAGDALENA: Terneros: 20 g. 13.50; 18 r. 20; 18 r. 22.50; 14 r. 15.50; 2 g. 42; 3 b. 26. Vaquillonas: 5 b|c. 38. BRANDSEN: Novillos: 16 m|g. 87; 42 m|g. 106; 62 m|g. 105. Novillitos: 2 b|c. 30. Terneros: 3 r. 20; 4 b. 35; 11 b. 26.50; 12 b. 24.50.

MERCADO DE PORCINOS

En mejores condiciones que el martes último se operó ayer en este mercado, esto es, a precios que variaron entre $ 0.60 y 0.67 por kilogramo.

La entrada fué de 1.615 animales, de cuya cantidad compraron los frigoríficos Sansinena 167 cabezas y Swift 136.

Ventas de ayer

Según datos proporcionados por los consignatarios:

Amoretti C. — De Arenales, 38 a pesos 0.65. De Marcos Paz, 40 a 0.62.

Arzeno F. S. y Hno. — De General Pinto, 20 a 0.59.

Ayarragaray y D. Hnos. — De Saladillo, 20 a pesos 0.65; de ídem, 40 a 0.61; de ídem, 40 a 0.61.

M. H. Amoral y Cía. — De 25 de Mayo, 38 a pesos 0.63.

Crespo y Rodríguez. — De Saladillo, 65 a pesos 0.60. De Colón, 28 a 0.61. De Chacabuco, 35 a 0.58. De Pinto, 17 a pesos 8.50 cada uno. De Chacabuco, 7 a pesos 10 cada uno. De Saladillo, 7 a pesos 12 cada uno.

Cooperativa Agrícola Federal. — De Santa Fe, 34 a pesos 0.61.

De Lellis y Fajes y Hnos. — De Mar Chiquita, 54 a pesos 0.65. De del Carril, 53 a 0.60; de ídem, 22 a 0.55. De Barrancosa, 65 a 0.62; de ídem, 28 a 0.67; de ídem, 49 a 0.63.

Juan Lalor. — De Villegas, 20 a pesos 0.63.

Martínez de Hoz Hnos. — De Azul, 20 a pesos 0.60.

D. Montanaro. — De Avellaneda, 40 a pesos 0.67; de ídem, 53 a 0.60.

D. L. Patrón. — De Rivadavia, 20 a pesos 0.64. De Carlos Tejedor, 52 a 0.58.

V. Métrome. — De Thompson, 43 a pesos 0.50. De Brown, 50 a 0.55. De Trenque Lauquen, 21 a 0.57.

J. S. Risoli. — De Micheo, 71 a pesos 0.65. De Saladillo, 57 a 0.60; de ídem, de 29 a 0.50. De Avellaneda, 63 a 0.61. De Bragado, 23 a 0.62; de ídem, 23 a 0.57. De Arenales, 28 a pesos 13 cada uno.

P. Urtazun y Cía. — De Castilla, 34 a pesos 0.61.

MERCADO DE MATANZA

(Estación Tablada)

Debido a que la totalidad de los frigoríficos actuaron con buen interés en sus compras, el mercado de lanares se mostró más animado y con precios en general firmes.

Los precios extremos fueron los siguientes:

Capones	esp.	p.	mat. de $	— a	24.—
"	"	gen.	p. frig. " "	17.— "	22.50
Ovejas	esp.	p.	mat. " "	17.— "	24.—
"	gen.	p.	mat. " "	10.50 "	16.—
Borregos	esp.	p.	frig. " "	10.— "	15.—
"	gen.	p.	mat. " "	7.— "	9.—
Corderos	esp.	p.	frig. " "	14.— "	17.—
"	gen.	p.	frig. " "	10.— "	13.—
"	gen.	p.	mat. " "	6.50 "	9.50

Existencia del día anterior 732
Se vendieron para los frigoríficos . 11.794
" " el consumo . . 3.562

Compra de los frigoríficos: Compañía Sansinena, 660; La Blanca, 2.065; Armour, 2.620; Muller, 983; The Anglo South American Meat Co., 3.407; Wilson, 1.777; Smithfield, 382.

Entraron ayer en este mercado 16.457 animales lanares a la siguiente consignación:

Arancet P.: Hernández, Angüil 135.

Accame, Bellini y Cía.: Caromina, Pico 105.

Arancet P. y Cía.: Altuna, Lonquimay 109.

Alchourrón Limitada: Berurdi, Santa Elena 141. Etcheto, Las Hermanas 180.

Apheça Candán y Cía.: Migone, Pringles 210.

Arzeno F. B.: Ibarbuca, Krabbe 395.

Arzeno F. S. y Hno. — De General Pinto, 20 a 0.59.

Ayarragaray y D. Hnos. — De Saladillo, 20 a pesos 0.65; de ídem, 40 a 0.61; de ídem, 40 a 0.61.

M. H. Amoral y Cía. — De 25 de Mayo, 38 a pesos 0.63.

Crespo y Rodríguez. — De Saladillo, 65 a pesos 0.60. De Colón, 28 a 0.61. De Chacabuco, 35 a 0.58. De Pinto, 17 a pesos 8.50 cada uno. De Chacabuco, 7 a pesos 10 cada uno. De Saladillo, 7 a pesos 12 cada uno.

Cooperativa Agrícola Federal. — De Santa Fe, 34 a pesos 0.61.

De Lellis y Fajes y Hnos. — De Mar Chiquita, 54 a pesos 0.65. De del Carril, 53 a 0.60; de ídem, 22 a 0.55. De Barrancosa, 65 a 0.62; de ídem, 28 a 0.67; de ídem, 49 a 0.63.

Juan Lalor. — De Villegas, 20 a pesos 0.63.

Martínez de Hoz Hnos. — De Azul, 20 a pesos 0.60.

D. Montanaro. — De Avellaneda, 40 a pesos 0.67; de ídem, 53 a 0.60.

D. L. Patrón. — De Rivadavia, 20 a pesos 0.64. De Carlos Tejedor, 52 a 0.58.

V. Métrome. — De Thompson, 43 a pesos 0.50. De Brown, 50 a 0.55. De Trenque Lauquen, 21 a 0.57.

J. S. Risoli. — De Micheo, 71 a pesos 0.65. De Saladillo, 57 a 0.60; de ídem, de 29 a 0.50. De Avellaneda, 63 a 0.61. De Bragado, 23 a 0.62; de ídem, 23 a 0.57. De Arenales, 28 a pesos 13 cada uno.

P. Urtazun y Cía. — De Castilla, 34 a pesos 0.61.

MERCADO DE MATANZA

(Estación Tablada)

Debido a que la totalidad de los frigoríficos actuaron con buen interés en sus compras, el mercado de lanares se mostró más animado y con precios en general firmes.

Los precios extremos fueron los siguientes:

Capones	esp.	p.	mat. de $	— a	24.—
"	"	gen.	p. frig. " "	17.— "	22.50
Ovejas	esp.	p.	mat. " "	17.— "	24.—
"	gen.	p.	mat. " "	10.50 "	16.—
Borregos	esp.	p.	frig. " "	10.— "	15.—
"	gen.	p.	mat. " "	7.— "	9.—
Corderos	esp.	p.	frig. " "	14.— "	17.—
"	gen.	p.	frig. " "	10.— "	13.—
"	gen.	p.	mat. " "	6.50 "	9.50

Existencia del día anterior 732
Se vendieron para los frigoríficos . 11.794
" " el consumo . . 3.562

Compra de los frigoríficos: Compañía Sansinena, 660; La Blanca, 2.065; Armour, 2.620; Muller, 983; The Anglo South American Meat Co., 3.407; Wilson, 1.777; Smithfield, 382.

Entraron ayer en este mercado 16.457 animales lanares a la siguiente consignación:

Arancet P.: Hernández, Angüil 135.

Accame, Bellini y Cía.: Caromina, Pico 105.

Arancet P. y Cía.: Altuna, Lonquimay 109.

Alchourrón Limitada: Berurdi, Santa Elena 141. Etcheto, Las Hermanas 180.

Apheça Candán y Cía.: Migone, Pringles 210.

Arzeno F. B.: Ibarbuca, Krabbe 395.

Bayona Juan: Anirat, Gazcón 160.

Bourdier Hermanos: Gómez, San Enrique 89.

Barcia J. y Cía.: Camet, Cabildo 185.

Casás José B.: Pradére, Pringles 558.

Carriquiry Casaux y Cía.: Echeriarte, Quintana 72.

Crotto Hnos.: Balzerre, General Alvear 112. Tanstall, Uribelarrea 75.

Devoto Tomás y Cía. Limitada: Montanaro, Santa María 80.

Darbyshire D.: Cati, Saldungaray 185.

Drysdale J. A. y Cía.: Andersen, Coronel Pringles 678. Spardén, Guanaco 240.

Egune, Colman 270.

De Lellis y Fajes. Bertola, Rdue Pérez 99. Macucha, Coronel Seguí 90. Lalasso, Chacabuco 86.

Díaz y Olivares: Bilbao, América 239.

Estrugamou J.: Spardén, San Patricio 360. Coria, Rivas 112.

Estremé Hnos.: Melandi, Laprida 225.

Etcheverry José: Ciparelli, Egaña 152.

Fernández Castellano: Celadro, General Pico 140.

Goñi Hnos. y Cía.: Vergara, Vergara 126. Mendez, Paraguil 140.

Izarra y Villar Jenson: Laprida 100. Migone, Coronel Pringles 431; Reart, 110; Serra, 215. Casanave, Krabbe 230.

Lanús y Arancedo: Sánchez, Muratgre 132.

Lizarralde Hnos.: Tarrase, Uribelarrea 66.

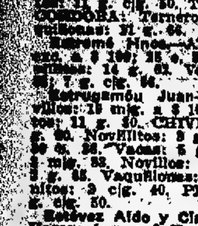

"GRIENSU-KODAK"

FLORIDA 118 Buenos Aires

APARATOS y MATERIAL FOTOGRAFICO EN GENERAL

LABORATORIOS para la revelación de placas, películas, impresión de copias, aumentos y reproducciones fotográficas.

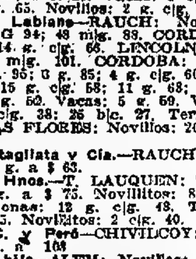

GRIMALDI, SCAPARRA y Cía.

SANZ MUEBLERIA TAPICERIA

Macizo y elegante dormitorio, de cuerpo saliente y compuesto de 9 piezas . . . . . $ 295

La CASA SANZ vende 50 por ciento más barato. Visite la casa o pida el catálogo ilustrado gratuito y será un nuevo cliente. Por sólo $ 510 m|nacional puede adquirir dormitorio, comedor y sala, es decir, instalar una casa.

818 SARMIENTO AL 844

OFERTA SIN PRECEDENTE

OPTICA J. S. ROBIN RADIUM

CARLOS PELLEGRINI 184

Lentes y Anteojos enchapados en oro y garantizados por 15 años, que costaban antes $ 15, cuestan AHORA $ 5 m|n

Examen gratis de la vista por el afamado especialista norteamericano, (diplomado en N. A.) J. S. ROBIN

Surtido completo de ARTICULOS FOTOGRAFICOS para aficionados, de las marcas más renombradas.

Revelaciones y copias en el día.

KODAK como la muestra $ 25-

Se atienden pedidos de la campaña.

Dr. MACKINTOSH

Cirujano, jefe del servicio de vías génito-urinarias del Hosp. Fiorito.

DIATERMIA

Tratamiento moderno de la blenorragia aguda, crónica y sus complicaciones locales y dispositivos especiales.

RIVADAVIA 5516, de 14 a 19. v30

Dr. MARINO

Primario de cirugía y enfermedades de señoras y hospital Italiano

Callo MORENO 1382, U. T. 3164, Rivadavia

De 15 a 17: lunes, miércoles y viernes

Lor martes en LA PRENSA, de 17 a 19.

SECRETAS HERIDO SIFILIS AVARIOSIS

Dr. Machado, Agregado de los hosp. Virchow y Charlottenburg, Berlín, 1921|23, Del San Luis, París. Tucumán 730, 2o. piso, 5 a 8. Pedir hora U. T. 2474, Juncal. v22

G. FASCE, ex jefe clín. Hosp. Italiano. Dentadura completa $ 50; empl. 5 $, op. sin dolor, dientes fijos; RIVADAVIA 3907. Est. sub. Medrano. v30

Dr. DEGIOVANANGELO

Especialista: GARGANTA, NARIZ, OIDOS, VIAMONTE 1848, de 14 a 17. Domingos de 9 a 10.

Venéreas Urinarias Piel

Especialista Dr. Malvicino

Cura-Uretritis-Estrecheses-Cistitis Prostatitis-Ulceras-Falta de desarrollo y Obesidad.

APLICA PARA LA AVARIOSIS EL 914

TUCUMAN 696 de 8-12 y de 14-20

Prof. Dr. AGOTE

De la Facultad. Médico jefe del Instituto Modelo de Clínica. Titular de Clínica médica del Hospital Rawson

Enfermedades internas y de los niños

Lavalle 1315 2. De 14 a 16 (menos viernes)

Doctor Pablo Ruiz

1680 Cangallo 1680

Director del Instituto Policlínico y especialista en enfermedades secretas de ambos sexos y de la piel, matriz, vejiga, riñones, estómago, reumatismo y afecciones nerviosas. Aplicaciones eléctricas con completas instalaciones y del 914. Rayos X. de 9 a 12 y de 14 a 19. v24

ULCERAS

VARICOSAS, LLAGAS en las piernas. Cura radical por crónicas que sean, sin operación. No se abona hasta estar curado. Todos los días de 14 a 19. Dr. FONTANA, CARLOS CALVO 1782, esquina Entre Ríos.

CANCER, TUMORES

desarreglos menstruales de la edad crítica, su curación sin operación, doctor Victor Vilar, de 15 a 18, Cerrito 382. v30

Secretas Urinarias Piel

Dr. Salvceni - Especialista

CURA RAPIDA de SECRETAS y VENEREAS

DIATERMIA (calor electrico) para cura radical de blenorragia aguda, crónica y gota militar.

Debilidad, Ulceras, Estrecheces, Prostatis. Cura de la AVARIOSIS con aplicación sin dolor del

606-914

ENFERMEDADES de SEÑORAS.

CORRIENTES 1777-9 a 11 y de 14 a 20

SECRETAS Urinarias-Piel Dr. R. CACERES

de los Hospitales Saint Louis y Cochin de PARIS. Curaciones rápidas y sin dolor.

914

ABONOS ECONOMICOS

CORRIENTES 879, DE 8 A 19

HEMORROIDES

Cura garantida sin dolor y sin operación por nuevo tratamiento, que no interrumpe al enfermo sus ocupaciones al abonar hasta estar curado. Todos los días de 14 a 19. Doctor FONTANA, CARLOS CALVO 1782, esquina Entre Ríos. v3dic.

LLAGAS

En las piernas, cura radical por crónic

La mejor ropa al precio más conveniente

TRAJES
de medida

Selectos Modelos
Casimires excelentes
Elegancia impecable
$ 115

Abrimos cuentas corrientes para FACILIDAD EN LOS PAGOS

Se envían gratis al interior
Catálogos y muestras de casimires

SASTRERIA de CALIDAD

LA MODA DE LONDRES

Sarmiento esq. San Martín -- Bs. Aires

DESAPARECEN POR COMPLETO

las CHINCHES de las camas con una sola aplicación del famoso
Flúido "LIBER"
para las chinches . $ 1.50
" " pollitas . " 2.50
POLVO "LIBER"
para las cucarachas $ 1.50
" " hormigas. $ 1.50
De venta en ferreterías, boticas y en la Franco-Inglesa. Al por mayor en la
Casa WADEL
C. Pellegrini 318 - Bs. Aires
U. T. 0523 Plaza

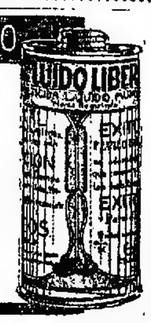

Duran mas y cuestan menos

que las de madera inferior nuestras
PUERTAS y VENTANAS de CEDR

Puerta para patio N° 21

fabricadas con el máximum de técnica.

Tenémos existencia permanente de los siguientes números de nuestro catálogo:
1 - 2 - 3 - 4 - 13
14 - 15 - 16 - 17
18 - 19 - 20 - 21 - 22
23 - 24 - 25 - 26 - 27
35 - 36 - 47 - 48 - 51
52.

SOLICITE CATALOGO

Ventana N° 15

Puerta No. 21
De 2.40x0.70, cada una . . . . $ 54.—
De 2.20x0.70 cada una . . . . $ 52.—

ACORDAMOS
5 %
de DESCUENTO

Puerta No. 15
De 1.40 x 0.75 cada una . . . . $ 40.—
De 1.20 x 0.75 cada una . . . . $ 38.—
De 1.00 x 0.75 cada una . . . . $ 36.—

Estos precios comprenden las aberturas con marco y herrajes colocados.

TORTOSA Hnos

Escritorio Charcas 2941 — Buenos Aires

LIQUIDACION por CESACION de NEGOCIOS

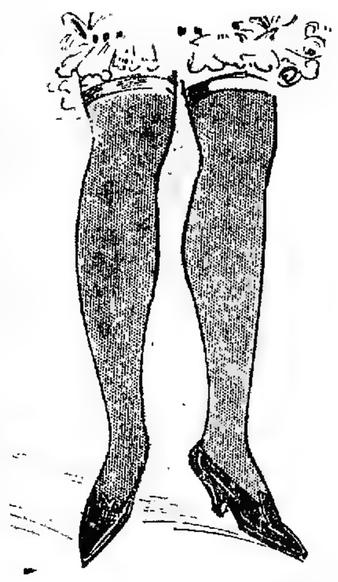

Medias de Seda
para
Señora

$ 4 40 M/N el PAR

6 PARES a $ 24

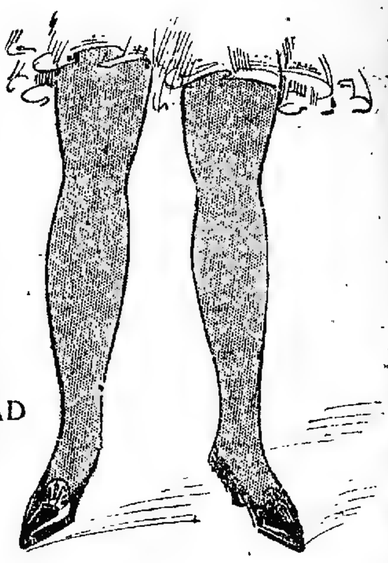

GRAN SURTIDO en COLORES de ACTUALIDAD

Se venden en otras partes a $ 6.50. Ofrecemos estas medias al detalle a precios inferiores a los de las casas mayoristas en las ventas al por mayor.

The **VERA**

333 — FLORIDA — 333 — BUENOS AIRES

SUCURSAL EN ROSARIO: CALLE CÓRDOBA 1015

MUEBLERIA EL SOL

1118 - Corrientes - 1118
De LUIS TORETTI e HIJO
Pidan Catálogos, embalaje y acarreo gratis.

UNICA Y GRAN LIQUIDACION DE TODOS NUESTROS MUEBLES.

REGIO JUEGO DE DORMITORIO en roble o cedro-caoba, ropero de 1 m. 65 de ancho, 7 piezas, a $ 500 y . . . . . $ **265.-**

REGIO JUEGO DE DORMITORIO en roble o cedro-caoba, compuesto de aparador, trinchante, mesa, 6 sillas tapizadas y 2 columnas, $ 500 y . . . . . $ **265.-**

Grandes rebajas. Sobre los precios marcados se le hará un 15 o/o de descuento. — NADIE SALE SIN COMPRAR.

Doctor Enrique CASTAÑO
Profesor suplente de Clínica Gineco-Obstétrica de la Facultad de Ciencias Médicas. —Jefe de Clínica del servicio de Génito-Urinarios del Hospital Ramos Mejía.—Especialista de riñón, vejiga, próstata, uretra y sífilis. Consultorio calle MONTEVIDEO 822, de 14 a 17. U. T. 1596. Lib . perm.

OIDO, NARIZ Y GARGANTA
Dr. A. Martini, de los hospitales de Torino y Génova. Director del servicio de oído, nariz y garganta del hospital Italiano. Consultas de 14 a 17. ALSINA 1048. v20

HEMORROIDES
Cura garantida de las hemorroides, sin operación, sin dolor y sin desatender sus ocupaciones. No se abona hasta estar curado. Dr. CAMARINO. De 11 a 20 horas. 848 - CORRIENTES - 853

Dr. LOUSTALET
DE REGRESO DE EUROPA
ULTIMOS TRATAMIENTOS
REUMATISMO - PARALISIS - CIATICAS
606 — 914
SECRETAS Y DE LA PIEL
RAYOS X. de 3 a 7. CALLAO 158

HERNIA

Reducción garantida, sin operación y sin molestias, con el New Elastic Truss. Suave y eficaz. Este aparato permite todo trabajo, no incomoda y asegura la curación progresiva de las hernias con rapidez y seguridad. S. BAER, especialista - 673 Sarmiento 673, (ler. piso) de 8 a 11 y de 13 a 18. v23

Doctora Gaudino
Libre docente de la Fac. de Medicina, diplomada en la de París. De regreso de Europa, lun., miér., vier. 15 a 17. MAIPU 645, vtd.

Dr. E. T. FRERS
Especialista del hospital Rawson y Alemán. GARGANTA, NARIZ Y OIDO. —De 15 a 17. VIAMONTE 888, U. T. 4265, Rivadavia. v30

DR. J. EDELBERG
Dentista cirujano. Dientes fijos sin paladar. — Operaciones sin dolor. B. de Irigoyen 909. v30

Dr. LORENZETTI
Médico del Hosp. Rivadavia. Enf. de señora, matriz, ovarios, vientre, internas, de la sangre y debilidad. C. Pellegrini 570, de 3 a 5. v30

SECRETAS -- URINARIAS
Avariosis. Especialista Dr. JULIANO, del Hosp. Florito. Consultas 5 $ De 14 a 19. - San José 241.

Dr. CABAUT Director y cirujano del Hosp. Francés. Enferm. de los ojos, operaciones, anteojos. De 13 a 17, todos los días. Además, lunes, miérc. y viern. de 9 a 12. B. Mitre 1175, U. T. 2823, Rivadavia. v26

Por éste precio
$ 45
TRAJE

compre hoy mismo en nuestra casa un

de saco, confeccionado en rico casimir inglés de última moda.

Visítenos: no perderá su tiempo.

J. A. LONNÉ
CANGALLO 800

CRÉDITOS: Se acuerdan con la garantía de un empleado.

LOS PRECIOS MARCADOS

en las pulseras de fantasía, que forman parte de nuestro grandioso surtido, son de positiva conveniencia.

PULSERA EXTENSIBLE, enchapada, con piedras, variedad de colores, c|u. . . . $ **1.50**

CARTERAS de malla tupida, de plata fina, LIQUIDAMOS un inmenso surtido. EL GRAMO . . . $ **0.20**

PULSERAS de hilos plateadas y doradas, c|una. a $ **2** m/n

JOYERIA Y RELOJERIA COLOMINAS Y BISCAYE
SELECT SUIPACHA Y CORRIENTES

JAS: 11 capones a 19; 20 corderos a 10.50; 68 a 7.60; 45 ovejas a 12. LAS JULIAS: 12 capones a 20; 42 corderos a 13; 56 a 8.70; 68 capones a 16.50. DUGGAN: 140 ovejas a 11.50. ENCINA: 140 corderos a 6.70; 130 a 10.50.

Méndez J. M. y Cía. — A. COSTA: 62 ovejas a pesos 11.50; 31 corderos a 6.50.

Machiarello Sgo. — CORONEL PRINGLES: 178 ovejas a pesos 20.50; 120 corderos a 17; 30 a 7.70; 38 ovejas a 15.30; 21 carneros a 21.50; 40 capones a 24.

Mantel Albera y Cía. — LOS TREBOLARES: 20 capones a pesos 19.50; 55 a 12.70; 15 corderos a 11.

Viveyro y Ragno. — ENTRE RIOS: 103 corderos a pesos 10.60; 80 a 8.50.

Ojam y Laviano. — RAUCH: 61 corderos a pesos 8; 52 ovejas a 12.70; 22 corderos a 9.50. LAS FLORES: 61 corderos a 11; 79 a 8.50.

Palacios Hnos. — ENTRE RIOS: 66 capones a pesos 15.50; 63 ovejas a 10.50.

Patrón Costa y Peró. — COLBERT: 134 ovejas a pesos 14; 36 a 14.80.

Salaberry y Bercetche. — LAS HERMANAS: 10 ovejas a pesos 24; 30 a 22; 50 corderos a 14. PATAGONES: 26 capones a 13; 180 corderos a 11; 18 a 8.50. ECHAGUE: 37 capones a 13; 124 ovejas a 10.50; 15 corderos a 8. CORONEL PRINGLES: 135 corderos a 8; 142 a 13. PRIMERA JUNTA: 108 corderos a 11.50. H. VIEYTES: 80 corderos a 11.50; 120 a 9.50; 50 a 9.50.

Santamarina e hijos. — RAUCH: 44 ovejas a pesos 20; 89 corderos a 9.50.

Sucesión Beltrán Sansot. — M. RIGLOS: 109 corderos a pesos 14. MUÑOZ: 14 ovejas a 17.

Serantes, Calme y Cía. — 16 DE JULIO: 274 corderos a pesos 13.70.

Carriquiry, Casaux y Cía. — QUINTANA: 21 capones a pesos 22 50; 12 ovejas a 16.50; 30 corderos a 11; 19 a 10. DE LA CANAL: 42 corderos a 11.50; 116 a 7.

Pryor e Hijo. — LONQUIMAY: 87 borregos a pesos 9; 13 capones a 14; 15 borregos a 7.

Barcia J. y Cía. — CABILDO: 119 corderos a pesos 13; 64 ovejas a 16 40.

Méndez Hnos. y Cía. — CORONEL PRINGLES: 233 corderos a pesos 14 50 PERALTA: 88 ovejas a 12.

Seguí Hnos. y Cía. — M. RIGLOS: 180 ovejas a pesos 14.50.

Vélaz Angel y Cía. — STEGMAN: 148 ovejas a pesos 18.10.

VALOR DE LAS CASAS Y TERRENOS

BRAVO BARROS y Cía

Casa Olazábal 2290 esquina Obligado, a una cuadra de Cabildo, con edificios muy antiguos y terreno de 10.50 por 30.75 metros, superficie de 599.62 metros cuadrados, en $ 50.000, equivale a $ 83 40 el metro cuadrado. Comprador, señor Guillermo Lehmann.

MARIO LIVINGSTON

Ha vendido la propiedad de renta, calle Tacuarí 138 42 44 y 48, con terreno que tiene 687.23 varas cuadradas de superficie, en $ 250.000.

ANGEL VELAZ y Cía.

Vendieron el terreno con edificios antiguos, calle Cerrito 558 al 570, de 18.75 por 70 varas en un costado, teniendo en otro a las 42.50 varas un martillo a favor de 7.50 por 27.50 varas, contrafrente de 26.25 varas y superficie de 1 518.12 varas, en $ 182.174.40, o sea a razón de pesos 120 la vara cuadrada.

ESTANISLAO VARGAS

De los 220 lotes anunciados en Florida, ferrocarril Central Córdoba, se vendieron 108, a precios que varían entre 7 y 35 $ por mes, siendo compradores los señores Gramondo y Cía. 3 lotes; J. Bignone 5, C. Lembo 3, D. Iturbe 3, J. Torrejón 3, C. Rovasi, F. Pérez, M. Gómez, E. Vanni, B. Mañez, M. Oberman, P. Balduzzi, A. Benjoritti, C. Brenta, J. R. Rodríguez, J. Pietrani, V. Panetieri, M. Santopietro, G. S. Struchi, R. Calcenilla, R. Vázquez, L. Selani, A. Lorenzo, J. Ocla, A. Zunino, J. Bortone, C. Galeano, A. Ferrando, P. T. Navone, J. Foglino, J. Porra, F. Parvis J. Parrera, María T. de Leona, R. Astruz, B. Porzio, A. Suárez. Total, pesos 90.640, con un promedio de 4 $ el m. c.

En Florida, calle San Martín esquina Chacabuco, 2.700 v. c., a $ 6 la vara a los señores Jacquelin Hnos.

VALOR DE LOS CAMPOS Y GANADOS

BRAVO BARROS y Cía.

Campo en la provincia de Mendoza, en el departamento La Paz, conocido por de Garrido, con plantaciones de viña en parte y superficie de 187 hectáreas, 68 áreas, 1 centiárea, en $ 20.000, que equivale a $ 106.56 la hectárea. Comprador, señor Deodato Marinelli.

ADOLFO BULLRICH y Cía.

Realizaron el 20 del corriente el remate de ganados anunciado en la cabaña Dos Marías, estación López, ferrocarril Sud, obteniendo el siguiente resultado: ovejas Lincoln de pedigree, a $ 30, 42, 26, 26, 22 y 21; ovejas id id con crías, lo que pisa, a $ 37, 24 y 17; borregas id id, de 2 dientes, a $ 50, 35 y 30; ovejas Lincoln, majadas, buen mestizo, desde $ 15.70 a 12.20; id id con crías al pie, lo que pisa, desde $ 10 a 7.05; borregas de 2 dientes, desde $ 10.50 a 10; carneros, desde $ 50 a 21; caballos de tiro, desde $ 100 a 43; petizos Shetland, padrillo, yeguas, potrillos y potrancas, lo que pisa, a $ 18, padrillo Clydesdale, a $ 250; potros id a $ 140; yeguas id con crías, lo que pisa, a $ 57; potrillos id a $ 44; potrancas id, a $ 35; potros percherones a $ 125; yeguas id con crías al pie, lo que pisa, a pesos 82; potros Anglonormando, a $ 60, yeguas id con crías, lo que pisa, a $ 25 potrillos id, a $ 26; potros criollos, a $ 41, toros Shorthorn, puros a campo, desde pesos 165 a 100. Total de lo vendido pesos 82.947.

ALCHOURRON Ltda. (S. A.)

Efectuaron en el establecimiento Los Cerrillos, el 20 del corriente su anunciado remate de novillos por cuenta y orden de la señora M. G. de Santamarina, vendiendo 4 020 novillos en la siguiente forma: 2 413 de 3 años, buen estado, desde $ 87 a 68, con un precio promedio de $ 77.50 y 1.611 de 2 años, delgados, desde $ 64.50 a 50, con un promedio de pesos 54.25. Total de la venta, pesos 273.404.50. Fueron compradores: Jorge M Andant y Cía., Diego Lozica Alvear, Cazenave Hnos y Cozzarini Hnos.

RUFINO DE ELIZALDE y Cía.

Judicial. En Chas, ferrocarril Sud, 410 vacas con cría, a $ 45, 602 vacas con cría, a $ 41; 300 vaquillonas 2 años, a $ 29; 140 vaquillonas 2 años a $ 24; 900 vacas con cría, a $ 39; 535 vaquillonas, 3 años, a $ 40; 50 toros, a $ 37; 50 toros a $ 38; 50 toros a $ 35; 70 toros a $ 35; 672 novillos 2 años, a $ 39; 496 novillos 2 años, a $ 36.50; 500 novillos 2 y 4 años, a $ 62; 100 vaquillonas a $ 25; 100 vaquillonas a $ 21; 386 vacas secas a $ 34.50; 615 vacas con cría, a $ 33; 100 terneras a $ 18, y 1.000 novillos 1 año, a $ 18. Total de la venta, $ 246.985. Compradores señores Ricardo Camaño, Juan A. Velázquez, Juan Pollio, Carlos G. Agliati, Pablo F. Acuña, Pedro Ibarra, T. Carlos Boari, Juan Levezzari, Lorenzo Arrieu, María T. de Chapar y Juan Esnaola.

MARITIMAS Y FLUVIALES

Servicio de correspondencia

SE DESTRIBUIRA:

Hoy, de Europa y Canarias, en el Reina Victoria Eugenia, con fechas hasta el 7 del corriente.

Mañana, de Europa y Brasil, en el Flandria, con fechas hasta el 5 del corriente.

Mañana, de Europa y Brasil, en el Andes, con fechas hasta el 5 del corriente.

El 26, de Europa y Brasil, en el Highland Pride, con fechas hasta el 5 del corriente.

El 26, de Europa y Brasil, en el Indiana, con fechas hasta el 4 del corriente.

El 27, de Europa y Brasil, en el Duca d'Aosta, con fechas hasta el 10 del corriente.

El 28, de Norte América y Brasil, en el Pan America, con fechas hasta el 10 del corriente.

El 28, de Europa y Brasil, en el Conte Verde, con fechas hasta el 14 del corriente.

El 29, de Gran Bretaña, en el Cortona, con fechas hasta el 7 del corriente.

El 30, de Europa y Brasil, en el Atlanta, con fechas hasta el 4 del corriente.

El 30, de Norte América y Brasil, en el Vasari, con fechas hasta el 8 del corriente.

El 1.° de diciembre, de Europa y Brasil, en el Valdivia, con fechas hasta el 10 del corriente.

El 2, de Europa y Brasil, en el Princesa Mafalda, con fechas hasta el 15 de noviembre.

El 2, de Europa y Brasil, en el Taormina, con fechas hasta el 12 de noviembre.

El 2, de Gran Bretaña, en el Corrientes, con fechas hasta el 10 de noviembre

El 3, de Europa y Brasil, en el Ouessant, con fechas hasta el 12 del corriente.

El 4, de Europa y Brasil, en el Crefeld, con fechas hasta el 13 del corriente.

El 4, de Europa, en el Villagarcía, con fechas hasta el 12 del corriente.

El 5, de Europa y Brasil, en el Lutetia, con fechas hasta el 20 de noviembre.

El 5, de Europa y Brasil, en el Teutonia, con fechas hasta el 13 de noviembre.

El 6, de Europa y Brasil, en el Cap Polonio, con fechas hasta el 21 de noviembre.

El 7, de Europa y Brasil, en el Arlanza, con fechas hasta el 19 de noviembre

El 9, de Europa y Brasil, en el Highland Piper, con fechas hasta el 19 de noviembre.

El 10, de Europa y Brasil, en el Mendoza, con fechas hasta el 20 de noviembre.

El 11, de Europa y Brasil, en el Garibaldi, con fechas hasta el 18 de noviembre.

El 11, de Europa y Brasil, en el Darro, con fechas hasta el 22 de noviembre.

El 11, de Norte América y Brasil, en el Western World, con fechas hasta el 24 de noviembre.

El 14, de Norte América y Brasil, en el Vauban, con fechas hasta el 22 de noviembre.

SE DESPACHARA:

Hoy, a las 13, en el Vigo, para Europa (sin alcance).

Hoy, a las 13, en el American Legion, para Brasil, Japón, Centro y Norte América (alcance a las 19).

Mañana, a las 7, en el Demerara, para Brasil y Europa (alcance a las 19).

Mañana, a las 13, en el Holbein, para Brasil y Europa (alcance a las 19)

Mañana, a las 7, en el Highland Loch, para Canarias y Gran Bretaña (alcance a las 19).

Mañana a las 13, en el Napoli, para Brasil y Europa (alcance a las 19)

El 27, a las 9, en el Tomaso di Savoia, para Brasil y Europa (alcance en el puerto a las 10 45).

El 29, a las 8, en el Cap Norte, para Brasil y Europa (alcance en el puerto a las 9 45).

El 29, a las 13, en el Andes, para Brasil Madeira, Australia, Nueva Zelandia, Sud Africa y Europa (alcance a las 19)

El 29 a las 8, en el Cesare Battisti, para Brasil y Europa (alcance en el puerto a las 9.45).

El 29, a las 19, en La Rosarina, para Gran Bretaña (sin alcance).

El 30, a las 13, en el José Menéndez, para Punta Arenas (sin alcance).

El 30 a las 13, en el Pinedo, para Brasil Madeira, Australia, Nueva Zelandia, Sud Africa y Europa (alcance a las 19).

El 30, a las 10, en el Flandria, para Brasil, Canarias y Europa (alcance en el puerto a las 14.45)

El 1.° de diciembre, a las 8, en el Vandyck para Brasil, Japón, Centro y Norte América (alcance a las 19).

El 1.° a las 8, en el Duca d'Aosta, para Brasil y Europa (alcance en el puerto a las 10 30)

El 2, a las 13, en el Desirade, para Brasil y Europa (alcance a las 19).

El 5, a las 13, en el Indiana, para Brasil y Europa (alcance a las 19).

El 6, a las 8, en el Württemberg, para Europa (sin alcance).

El 6, a las 8, en el Conte Verde para Brasil y Europa (alcance en el puerto a las 10 30).

El 6, a las 13, en el Pan America, para Brasil, Japón, Centro y Norte América (alcance a las 19).

El 7, a las 13, en el Atlanta, para Brasil y Europa (sin alcance)

El 8, a las 7, en el Highland Pride, para Canarias y Gran Bretaña (alcance a las 19).

El 8, a las 13, en el Taormina, para Brasil y Europa (alcance a las 19)

El 10, a las 13, en el Valdivia, para Brasil y Europa (alcance a las 19)

El 10, a las 13 en el Alba, para Brasil y Europa (alcance a las 19)

El 11, a las 9, en el Principessa Mafalda, para Brasil y Europa (alcance en el puerto a las 10 45).

El 12 a las 13, en el Lutetia, para Brasil y Europa (alcance a las 19).

Altura de la marea

En el canal Sur del puerto. A las 6, 23 4 pies, a las 8, 22.8, a las 10, 21.8; a las 12, 21; a las 14, 20.4; a las 16, 20 4; y a las 18, 20.8. Cuatro pies más en el canal Norte. Viento NE., N. y NO.

Vapores fluviales

Se esperan hoy, Ciudad de Buenos Aires, de Montevideo; París, de Salto y escalas.

Salen hoy: Guarany (a las 10) para Asunción y escalas, General Alvear (a las 11) para Salto, Ciudad de Buenos Aires (a las 22) para Montevideo.

Altura de los ríos

Según los partes oficiales, las alturas de los ríos fueron ayer las siguientes:

Paraná: Corrientes 5.41; Itá Ibaté 3.48; Ituzaingó 2.44 y Posadas 3 metros.

Uruguay: La Barra 3.37; Santo Tomé 6.18, Alvear 5.80; La Cruz 5.80; Yapeyú 5.18; Paso de los Libres 4.82; Monte Caseros 2.95; Concordia 5.46, Uruguay 2.43; Gualeguaychú 4.68 y Colón 3.01 metros.

Neuquén: Neuquén 2.97 y Paso de los Indios 3.48 metros.

Limay: Paso Limay 3.35 y Nahuel-Huapí 4.44 metros.

Río Negro: Choele Choel 2.86 metros.

Llegada a la rada

Vapor noruego Gurth, de 1 958 toneladas, de Cardiff con carbón, a Compañía Anglo Argentina de Carbón.

Movimiento del puerto

Entradas: vapor inglés Saxon Prince, de La Plata el 21 del dique 1, a descargar; holandés Alcyone, de Hamburgo, con carga, en la dársena Norte; inglés Dryden, de Glasgow, con carga general, en el dique 3; danés California, de Hull, con carbón, en el dock Sur; inglés Courtown, de Cardiff, con carbón, en el dock Sur, argentino Ministro Ezcurra, de Comodoro Rivadavia, con carga, en la dársena Sur.

Salidas: vapor inglés Sunheath, del dique 2, para San Vicente, órdenes, con carga; alemán Köln, de la dársena Norte, para Bremen, con pasajeros y carga; italiano Sofía, de la dársena Norte, para Trieste y escalas, con pasajeros y carga; inglés Olcander, del dock Sur, para Tampico, en lastre; id Highland Loch, del dock Sur, para La Plata, a completar su carga; sueco Gudmundra, del Rachuelo, para Rosario, a cargar; inglés Trevethoe, del dique A, para San Vicente, órdenes, con carga; norteamericano Bantu, del dique 3, para Nueva York, con carga; belga Meissonier, de la dársena Norte, para Rosario, a cargar; norteamericano Liberty Glo, del dique 1, para Filadelfia, con carga; argentino Santa Cruz, de la dársena Sur, para Comodoro Rivadavia, a cargar.

Vapores a entrar

Hoy: inglés Anglo Mexican, de la rada, en el dique A, a descargar; español Reina Victoria Eugenia, de Barcelona, por la tarde, con 1 367 pasajeros y carga general, en la dársena Norte; holandés Waaldijk, de Pernambuco, con carga, en el dique 2, japonés Chicago Maru, de Kobe, con carga, en el dique 3; inglés San Florentino, de Tampico, con carga, en el dock Sur; noruego Gurth, de la rada, en el Riachuelo, a descargar; holandés Sund Dordrecht, de Rotterdam, con carga, en el dique 1; brasileño Ibiapaba, de Río de Janeiro, con carga, en el Riachuelo.

Mañana, inglés Andes, de Southampton, con 710 pasajeros y carga general, por la noche, en la dársena Norte; holandés Flandria, de Amsterdam, con 675 pasajeros y carga general, a las 13, en la dársena Norte.

Vapores a salir

Hoy: español Agire Mendi, del dique 2, para Hamburgo, con carga; norteamericano American Legion, a las 16, de la dársena Norte, para Nueva York, con pasajeros y carga; alemán Vigo, a las 18 de la dársena Norte, para Hamburgo, con pasajeros y carga; brasileño Guajara, del dique 3, para San Francisco del Sud, con carga; argentino Luis A. Huergo, de la dársena Sur, para Comodoro Rivadavia, a cargar; holandés Sallandé, del dique 1, para Las Palmas (Zárate), a cargar; inglés Highland Star, del dock Sur, para Hamburgo, con carga; holandés Aludra, del dique 2, para Hamburgo, con carga; inglés San Lorenzo, del dock Sur, para San Pedro de California, en lastre; argentino Buenos Aires, a las 16, de la dársena Sur, para Río Gallegos, y escalas, con pasajeros y carga.

Mañana: italiano Napoli, a las 18 de la dársena Norte, para Génova y escalas, con pasajeros y carga; inglés Roberta,

LA CASA QUE MAS BARATO VENDE TRAJES PARA NIÑOS

PRECIOS BARATISIMOS

Núm. 128—TRAJE de saco, en casimires de lana, pantalón forrado, para niños de 7 a 15 años, cualquier edad a. . . . . $

19.90

No. 25 — SACOS sport, en franela a rayas, diversos colores, para niños de 11 a 15 años, $ 7.90; de 7 a 10, a $ 6.90, y de 3 a 6, a . . . $

5.90

SE HA PERDIDO

la oportunidad de comprar **BIEN** y **BARATO** cuando no se aprovecha una oferta conveniente. **VISTA BIEN A SUS NIÑOS** aprovechando nuestros

PRECIOS BARATISIMOS

EL NIÑO ARGENTINO

R. Mollá, 671 CANGALLO 671 Frente a Gath y Chaves Ltda.

No 125 — TRAJE cadet, en riquísima gabardina beiga, para niños de 12 a 15 años, a $ 28.90; de 9 a 11, $ 26.80; y de 5 a 8, a . . . . . $

23.90

No. 85 — TRAJE de saco, pantalón largo, en casimires de pura lana, corte de rigurosa moda, para jóvenes de 14 a 18 años, a . . . . . $

37.90

PRECIOS BARATISIMOS

LA CASA QUE MAS BARATO VENDE TRAJES PARA NIÑOS

las 16 de la dársena Norte, para Liverpool y escalas, con pasajeros y carga.

Costa Sur

El vapor Comodoro Rivadavia, en viaje para ésta, salió el 20 de San Julián.
—El vapor Presidente Quintana, en viaje para el Sur, llegó ayer a Madryn.
—El vapor Buenos Aires saldrá hoy para Río Gallegos y escalas.

A dique seco

Hoy entrará en dique de carena para reparaciones el pontón-faro Recalada.

Situación de los paquetes de pasajeros

Avon, inglés, llegó el 16 a Southampton; saldrá el 30 para ésta.
Almanzora, inglés, salió el 17 de Pernambuco para Southampton; esperado el 27 en Lisboa.
Araguaya, inglés, salió el 20 de Río de Janeiro para Southampton.
Andes, inglés, salió el 20 de Santos para ésta; esperado mañana.
Arianza, inglés, salió el 20 de Lisboa para ésta; esperado el 29 en Pernambuco.
Atlanta, italiano, salió el 10 de las Palmas para ésta; esperado el 23 en Río de Janeiro.
Alcina, francés, salió el 20 de ésta.
Antonio Delfino, alemán, salió el 20 de Río de Janeiro para Hamburgo.
American Legion, norteamericano, saldrá hoy de ésta.
Argentino, italiano, salió el 9 de ésta.
Aurigny, francés, salió el 19 de Montevideo para Hamburgo.
Alba, francés, salió el 21 de Pernambuco para ésta.
Baden, alemán, saldrá el 28 de Hamburgo para ésta.
Belvedere, italiano salió el 9 de Río de Janeiro para Trieste.
Baimes, español, en Barcelona.
Crefeld, alemán, salió el 16 de Madeira para ésta.
Cesare Battisti, italiano, saldrá el 29 de ésta.
Conte Verde, italiano, salió el 15, a las 14, de Barcelona para ésta, con 2.400 pasajeros; esperado el 25 en Río de Janeiro.
Cap Polonio, alemán, salió el 21 de Lisboa para ésta.
Cap Norte, alemán, saldrá el 29 de ésta.
Catalina, español, salió el 10 de ésta.
Ceylan, francés, llegó el 17 a El Havre, para Hamburgo.
Desna, inglés, salió el 14 de Río de Janeiro para Liverpool; llegará el 29 a Lisboa.
Desirade, francés, saldrá el 29 para La Plata.
Demerara, inglés, saldrá mañana de La Plata.
Duca d'Aosta, italiano, salió el 8 de Génova para ésta.
Duca degli Abruzzi, italiano, salió el 14 de Dakar para Nápoles.
Darro, inglés, salió el 17 de Liverpool para ésta.
Deseado, inglés, llegó el 18 a Liverpool; saldrá el 1.° de diciembre para ésta.
España, alemán, salió el 18 de Hamburgo para ésta.
Hubbe, francés, en Hamburgo.
Europa, italiano en ésta, con averías.
Formose, francés, salió el 19 de Dakar para Hamburgo.
Formosa, francés, salió el 16 de Río de Janeiro para Marsella.
Flandria, holandés, salió el 20 de Santos para ésta; esperado mañana.
Francesca, italiano, salió el 17 de Las Palmas para Trieste.
Giulio Cesare, italiano, pasó el 16 por el Ecuador para Génova; el 23 es esperado en Barcelona y el 24 en destino.
Galicia, alemán, salió el 8 de ésta.
General San Martín, alemán, en Hamburgo.
General Belgrano, alemán, llegó el 15 a Hamburgo.
Garibaldi, italiano, salió el 18 de Génova para ésta, con 980 pasajeros.
Giuseppe Verdi, italiano, saldrá el 27 de Génova para ésta.
Geiria, holandés, salió el 21 de Amsterdam para ésta.
Gotha, alemán, salió el 10 de Bahía para Bremen.
Grelx, francés, llegó el 12 a Amberes para Rotterdam.
Highland Loch, inglés, saldrá mañana de La Plata.
Highland Pine, inglés, salió el 15 de Londres para ésta.
Highland Glen, inglés, llegó el 12 a Londres.
Highland Pride, inglés, salió el 9 de Las Palmas para ésta; esperado hoy en Río de Janeiro.
Highland Lassie, inglés salió el 11 de Montevideo para Londres.
Highland Rover, inglés, saldrá el 29 de ésta para Hull.
Italiana, italiano, saldrá el 23 de Dakar para ésta; esperado hoy en Río de Janeiro.
Infanta Isabel de Borbón, español, llegó el 21 a Cádiz para Barcelona.
Kiel, alemán, salió el 21 de ésta.
La Coruña, alemán, salió el 19 de Las Palmas para Hamburgo.
Lutecia, francés, salió el 20 de Lisboa para ésta.
Lorraine, francés, salió el 14 de Hamburgo para ésta.
Lutetia, francés, salió el 21 de Bahía para ésta.
Mendoza, francés, salió el 20 de Marsella para ésta.
Médoc, francés, llegó el 12 a Burdeos.
Malvina, francés, salió el 18 de Río de Janeiro para Burdeos; esperado el 29 en Lisboa.
Nobell, italiano, saldrá mañana de ésta.
Quitaine, francés, salió el 18 de Dakar para ésta; esperado el 27 en Río de Janeiro.
Orania, holandés, salió el 21 de Lisboa para Amsterdam.
Principessa Mafalda, italiano, salió el 15 de Génova para ésta.
Principe di Udine, italiano, llegó el 16 a Génova; saldrá el 29 para ésta.
Palermo, italiano, salió el 20 de Dakar para Génova.
Plata, francés, saldrá el 29 de Génova para ésta.
Pan Americ, norteamericano, salió el 10 de Nueva York para ésta; esperado mañana en Río de Janeiro.
Pinzio, italiano, saldrá el 30 de ésta.
Reina Victoria Eugenia, español, pasó el 18 por Cabo Frío para ésta, con 1.357 pasajeros; llegará hoy.
Regina d'Italia, italiano, salió el 19 de Río de Janeiro para Génova.
Re Vittorio, italiano; salió el 17 de ésta.
Sofía, italiano, salió el 21 de ésta.
Southern Cross, norteamericano, salió el 14 de Río de Janeiro para Nueva York; adonde llegará el 27.
Sierra Nevada, alemán, salió el 17 de Bremen para ésta.
Tomaso di Savoia, italiano, saldrá el 27 de ésta.
Taormina, italiano, salió el 12 de Nápoles para ésta.
Teutonia, alemán, salió el 14 de Vigo para ésta con 445 pasajeros; esperado el 20 en Río de Janeiro.
Vigo, alemán, saldrá hoy de ésta.
Voltaire, inglés, saldrá el 16 de diciembre de Nueva York para ésta.
Vandyck, inglés, saldrá el 1.o de diciembre de ésta.
Vasari, inglés, salió el 8 de Nueva York para ésta; esperado el 24 en Río de Janeiro.
Vestris, inglés, salió el 8 de Río de Janeiro para Nueva York, adonde es esperado el 23.
Vauban, inglés, saldrá hoy de Nueva York para ésta.
Villagarcía, salió el 16 de Tenerife para ésta, con 826 pasajeros.
Valdivia, francés, salió el 19 de Dakar para ésta; esperado el 27 en Río de Janeiro.
Western World, norteamericano, saldrá el 24 de Nueva York para ésta.
Württemberg, alemán, saldrá el 6 de diciembre de ésta.
Zeelandia, holandés, salió el 21 de Río de Janeiro para Amsterdam.

N. de la D.—Las informaciones de última hora sobre el movimiento de estos vapores pueden leerse en las sección telegráfica.

Buques surtos en el puerto

Argentino, dár. S.	Herrera, d. 1.
Atlántico, dár. S.	J. Menéndez, dár. S.
Atlobiskar M., d. 2.	Kaversa, d.
Alcyone, dár. N.	K. G. Adolf, d. 2.
Artus, d. 1.	Leighton, d. 1
A. Legion, dár. N.	La Rosarina, dár.
Atlantic, d. L.	L. A. Huergo, dár. S.
Agra Mendi, d. 2.	Londonderry, d.
Amasido VI, d. 2.	Lydia M., R.
Almira, d. 2.	Madryn, dár. S.
B. Aires, dár. S.	M. Sáenz, d. 1.
Bélgica, R.	Modjr, d. 3.
Brasileira, v., R.	M. Ezcurra, dár. S.
Cádore, R.	M. Everest, R.
Constancia v., dk.	Nordkap, d. 1.
C. Battisti, d. 4.	Nevada, d. 2.
C. Coldmap, v., dk.	Napoli, dár. N.
Cubano, d. 1.	O River, d. 2.
C. Pisacane, d. 3.	O. Granga, d. 2.
Cap Norte, d. 4.	Pte. Mitre, R.
Courtown, dk.	Pinclo, d. 4.
California, dk.	Princesa, dár., N.
Dryden, d. 3.	R. Grange, d. 1.
Chaco, dár. S.	S. Lorenzo, dk.
D. Stethatos, d. A.	Salland, d. 1
Desirade, d. 4.	Saxon Prince, d. 1.
E. van Belgie, d. 3.	Snar, d. 3
Europa, dár. N.	T. di Savoia, d. 4.
Euclid, d. A.	Tirpits, d. 2.
Erata, R.	T. Horn, d. 3.
Gambia River, dár.	Vandyck, d. 4.
Haajera, d. 3.	Vigo, dár. N.
Halbain, dár. N.	West Camargo, R.
Harmonides, d. 2.	West Keone, R.
H. Star, dk.	Württemberg, d. 3.
Hallpones, d. 3.	

Referencias: "dk", significa dock Surj; "d", dique; "dár", dársena; "R", fondeadero.

Puerto de La Plata

Entrada: vapor inglés Highland Loch, de Buenos Aires, a completar su carga.
A salir: vapor inglés Demerara, mañana, para Liverpool, con pasajeros y carga.
Id id Highland Loch, mañana, para Londres, con pasajeros y carga.

Puerto de Montevideo

(Por telégrafo)

Montevideo, noviembre 21 — Entró el vapor español Reina Victoria Eugenia de Barcelona. Fué despachado para ésa de Amsterdijk. El Reina Victoria Eugenia hará viaje en la madrugada para Buenos Aires.

Nadie viste a sus niños como Gath & Chaves

Ni mejor, ni más barato.

29384 - **Traje marinera de brin galatea rayado,** blanco con azul y punzó con marrón, pollera tableada, blusa americana, cuello, corbata y puños de color liso con adorno de trencillas; 10 años. $ 12.50; 8-9 años, 11.50; 6-7 años, 10.50; 4-5 años, 9.50; 2-3 años **8.50**

Casa Central (1er piso)

18168-**Traje de saco cazador de fina galatea inglesa,** con cuello sport, colores firmes; rayados: azul con blanco, celeste con blanco, gris con blanco y negro con blanco; cuello muy amplio de façonné blanco; 14 años, $ 14.50; 12-13 años, 13.50; 10-11 años, 12.50; 8-9 años, 11.50; 6-7 años, 10.50; 4-5 años **9.50**

Casa Central (2.° piso)

18164

29389

Traje marinera de buena galatea inglesa, blusa pescadora o con elástico, cuello y puños de brin liso en el mismo tono; rayados: gris, punzó, celeste, azul y negro sobre fondo blanco; con cintas blancas y cordón con silbato; 10-11 años, a $ 7.90; 8-9 años, 7.40; 6-7 años, 6.90; 4-5 años, 6.40; 2-3 años, **5.90**

Casa Central (2.° piso)

Traje marinera de fina galatea inglesa rayada, blanco con azul, blanco con punzó y blanco con marrón; pollera tableada con corpiño, blusa con elástico, cuello y puños en color liso; trencillas blancas y cordón con silbato; 10 años, $ 11.50; 8-9 años, 10.50; 6-7 años, 9.50; 4 a 5 años, 8.50; 2-3 años **7.50**

Casa Central (1er piso)

18153-**Traje holandesito de buena galatea,** cuello y puños de brin satinado blanco con guarda de color en el mismo tono; rayados azul, celeste, punzó, gris y negro sobre fondo blanco; 6-7 años, $ 6.50; 4-5 años, 6.00; 2-3 años **5.50**

18152 **Traje de saquito largo, de buena galatea inglesa,** cuello satinado blanco; rayados: gris, azul, celeste, negro y punzó sobre fondo blanco; 6-7 años, $ 6.50; 4-5 años, 6.00; 2-3 años. **5.50**

Casa Central (2.° piso)

Gath & Chaves, Ltd.

CASA CENTRAL: FLORIDA y CANGALLO • ANEXO Av. de MAYO, PERÚ y RIVADAVIA

SILLONES

CON RUEDAS desde $ 175.—
y MUEBLES para ENFERMOS
CHATAS para CAMAS
SALIVERAS INODOROS
Termómetros Clínicos
"Westminster" $ 6.—

PRIMER INSTITUTO OPTICO OCULISTICO
LUTZ, FERRANDO Y CIA.
FLORIDA 240—Buenos Aires
Cabildo 1916, BELGRANO - Almirante Brown 1067, BOCA
Rosario - Córdoba - Tucumán - Santa Fe
La Plata - Mar del Plata

Nerviosas y Mentales

Dr. César Sánchez Aizcorbe, Director del Instituto Médico de Fisioterapia. Especialidad en el tratamiento de la Neurastenia, Epilepsia, Histeria, Neuralgias, Parálisis, Dispepsias Nerviosas, Insomnio, Falta de vitalidad, Retardo del desarrollo mental. Piedras 387.—Consultas: 9-12 y 14-18 v30

Asmas, Herpes, Eczema, Reumatismo, Gota

Arterio-esclerosis, Enfermedades en las piernas

Se muere por las Arterias

El artritismo y la arterio-esclerosis son una continua amenaza de muerte por la rotura de una arteria. Mata reventando el corazón y obstruyendo los riñones. Tenga cuidado si su sangre está envenenada por el ácido úrico y las toxinas, lo que se nota por accesos repentinos de calor, congestión después de las comidas, falta de resistencia en el trabajo, brotes y erupciones en la piel, debilidad de la vista o del oído. En estos casos conviene hacer una cura con el *DEPURATTIVO RICHELET*, cuyos resultados le asombrarán. Verá Vd. desaparecer sus dolores y los otros signos de más peligrosas complicaciones. Este poderoso rectificador de la sangre le reforzará los puntos débiles de su organismo. La cantidad de enfermos curados por el *DEPURATIVO RICHELET* es incalculable.

En venta en todas las farmacias. Depósito: LABORATORIO RICHELET, Paraná 182, B. Aires.

A La Cruz - LUTOS

524 C. Pellegrini - U. T. 37 Rivad. 0158
TOCAS fino georgette, cíveles $ 22.50
TAPADOS fina etamina, desde " 45.—
CHALES de fina etamina, a . " 14.90
CAPAS de marocain p. seda, " 80.—
SOLICITEN CATALOGO

LUX

JABÓN ESPECIAL
Para lavar tejidos Finos.
4176

AVISOS FUNEBRES

SEPELIOS

MARIA VELEZ DE GALLARDO—q. e. p. d.—Falleció el 21 de noviembre de 1923, confortada con los auxilios de la santa religión y la bendición papal—Sus hijos Antonio, Francisco y Francisca G. de Alvarez; sus hijos políticos, nietos, bisnietos y demás deudos invitan a sus relaciones a acompañar los restos de la extinta al cementerio del Oeste, hoy jueves 22, a las 10 Casa mortuoria Sánchez 2013. Servicio: casa Miráa, Balcarce 213 y Callao y Córdoba.

LAURA ACEVEDO DE MACKINLAY—q. e. p. d.—Falleció el 21 de noviembre de 1923, confortada con los auxilios de la santa religión.—Su esposo Guillermo M. Mackinlay; sus padres políticos Bartolomé Mackinlay y Angélica Gascon de Mackinlay; sus abuelos políticos Manuel Gascon y Angélica Gimenes de Gascon; sus tíos, tías, primos y demás deudos invitan a sus relaciones a acompañar los restos de la extinta al cementerio de Chacarita, hoy jueves 22, a las 10.30. Se ruega no enviar coronas. El duelo se despedirá por tarjeta. Casa mortuoria, Beruti 2770. Servicio casa Miráa, Balcarce 213 y Callao y Córdoba.

JULIAN GANZABAL—q. e. p. d.—Falleció el 20 de noviembre de 1923.—Su esposa Blanca García de Ganzábal; sus hijos Julián y Blanca; su señora madre María B. de Ganzábal; sus hermanos Concepción, María G. de Moreno, y Amadeo Ganzábal (ausente); sus hermanos políticos, sobrinos y demás deudos invitan a sus relaciones a acompañar los restos del extinto al cementerio del Oeste hoy jueves 22, a las 10. Se despedirá por tarjeta. Casa mortuoria, Estados Unidos 1912. Nota: Servicio casa Rey Hnos., Serandi 929, y Entre Ríos 188.

MIGUEL BERTUCCI—q. e. p. d.—Falleció el 21 de noviembre de 1923.—Su señora madre María Basigalupo de Bertucci; sus hermanos Benito (ausente), Antonio, Victoria, Rosa B. de Bozzo, Andrés, Juan, Manuel y Pedro; sus hermanos políticos María Luisa Navarro y Edgardo Bozzo; su prometida Margarita Ferrari; sus tíos, sobrinos, primos y demás deudos invitan a sus relaciones a acompañar los restos del extinto al cementerio de Avellaneda, hoy 22, a las 16. Casa mortuoria, Gral. Paz 153. El duelo se despedirá por tarjeta. Carruajes en la empresa de P. Perulli.

ANA CASTAGNETO viuda de BUCCI—q. e. p. d.—Falleció el 21 de noviembre de 1923.—Sus hijos Celina, Esther, Alfredo y Ena Bucci; hermanas, hermanos políticos y demás deudos invitan a sus relaciones a acompañar los restos de la extinta al cementerio de Flores, hoy jueves 22, a las 10. Casa mortuoria, Tandil 2987. Servicio casa Vivado. Dónato Alvarez 531 y Rivadavia 8402.

TOMAS SIRITO—q. e. p. d.—Falleció el 21 de noviembre de 1923, confortado con los auxilios de la santa religión y la bendición papal—Su esposa María Marenco de Sirito; sus hijos Catalina, Carlos, Felisa, Angela y Tomás; sus nietos; su hermano Juan; hermanos políticos, sobrinos y demás deudos invitan a sus relaciones a acompañar los restos del extinto al cementerio del Oeste hoy jueves 22, a las 10. El duelo se despedirá por tarjeta. Casa mortuoria, Anchorena 742. Carruajes casa Lázaro Costa, Callao y Santa Fe, y Rioja número 280.

EMILIO V. FANTOVA—q. e. p. d.—Falleció el 21 de noviembre de 1923.—Sus padres Timoteo y María E. de Fantova; sus hermanos Aurora F. de César, Enrique y sor M. Estanislada, (ausentes); sus sobrinas María I. y María L. y demás deudos participan su inhumación en el cementerio del Oeste hoy 22, a las 14. Casa mortuoria, Colombres 1062. Servicio cochería La Capital, San Juan 3890, y sucursal Carlos Calvo 4158.

CARMEN SANGUINETTI DE PELUFFO—q. e. p. d.—Falleció el 21 de noviembre de 1923, confortada con los auxilios de la santa religión y la bendición papal—Sus hijos Esteban L., Elcira P. de Mussio, Leonor A., Haydée P. de Restelli, Ilde P. de Rebasti, Angel J., Natalio A., Atilio G., Delia C. y Reinaldo; su señora madre Angela Ch. de Sanguinetti; sus hijos políticos Elvira Restelli de Peluffo, Esteban Mussio, Antonio Restelli y Miguel Rebasti; sus hermanos Adela S. de Giussi, Emilio y Jerónimo Sanguinetti; hermanos políticos, nietos, tíos, sobrinos, primos y demás deudos invitan a sus relaciones a acompañar los restos de la extinta al cementerio del Oeste, hoy jueves 22, a las 16.30. El duelo se despedirá por tarjeta. Casa mortuoria, Córdoba 3896. Carruajes casa Lázaro Costa, Callao y Santa Fe, y Rioja 280.

CARMEN SANGUINETTI DE PELUFFO—q. e. p. d.—Falleció el 21 de noviembre de 1923, confortada con los auxilios de la santa religión y la bendición papal.—La razón social Peluffo y Moggia, invita a sus relaciones a acompañar los restos de la extinta al cementerio del Oeste, hoy jueves 22, a las 16.30. El duelo se despedirá por tarjeta. Casa mortuoria, Córdoba 3896. Carruajes casa Lázaro Costa, Callao y Santa Fe, y Rioja 280.

CARMEN INDART—q. e. p. d.—Falleció el 21 de noviembre de 1923, confortada con los auxilios de la santa religión y la bendición papal.—Su señora madre Mariana Altaparro de Indart; sus hermanos Estela, Adolfo, Abel, Juan F., Gabriel A., Julia y Cora; su prometido Francisco Eguiguren, sus tíos primos y demás deudos invitan a sus relaciones a acompañar los restos de la extinta al cementerio de San Justo, hoy jueves 22, por tren especial que saldrá de la estación Flores a las 10.50. En la Basílica de Flores se oficiará una misa de cuerpo presente, a las 10. La comitiva fúnebre partirá de la casa mortuoria, Flores 3718, a las 9.30. El duelo se despedirá por tarjeta. Se ruega no enviar coronas. Carruajes casa Lázaro Costa, Callao y Santa Fe, y Rioja 280.

JULIA OYARZABAL DE ZAPATERIA—q. e. p. d.—Falleció el 21 de noviembre de 1923.—Su esposo, Fernando Zapatería; sus hijos, sus hermanos, sus hermanos políticos, nietos y demás deudos invitan a sus relaciones a acompañar los restos de la extinta al cementerio del Oeste, hoy jueves 22, a las 9. El duelo se despedirá por tarjeta. La comitiva fúnebre partirá de la calle Rioja 308 a la hora indicada.—Servicio casa González Hnos., Belgrano 2970, avenida Sáenz 393 y sucursales.

REGINA FERNANDEZ DE ALTAMIR—q. e. p. d.—Falleció el 21 de noviembre de 1923, confortada con los auxilios de la santa religión.—Su esposo, Tomás Altamir; su hijito Roberto; sus hermanos Jerónimo, Manuel, Nieves y Antonia (ausente); sus hermanos políticos, Visitación Pallés de Fernández, Victoria Montejo de Fernández; sobrinos, primos y demás deudos invitan a sus relaciones a acompañar los restos de la extinta al cementerio del Oeste, hoy jueves 22, a las 8. Se ruega no enviar coronas. La comitiva fúnebre, partirá de Belgrano 1962, a la hora indicada. — Servicio casa Gonzalez Hnos., Belgrano 2970, avenida Sáenz 393 y sucursales.

ATILIO CICCARELLI—q. e. p. d.—Falleció el 21 de noviembre de 1923, confortado con los auxilios de la santa religión y la bendición papal.—Sus padres, Gregorio Ciccarelli y Carmen Amicone de Ciccarelli; hermanos Jenaro, Juan, Andrés, Angel, Delia, Raúl y Rodolfo; hermanas políticas, Rosa V. de Ciccarelli, María F. de Ciccarelli; abuela, Fidela D de Amicone, tíos, primos y demás deudos invitan a acompañar sus restos al cementerio del Oeste, hoy a las 9.30. Casa mortuoria, Billinghurst 2388.—Carruajes casa Sierra, F Lacroze 4168, Triunvirato 2301 y Rivera 1375.

CELIA ANTONIA B. H. DE LAURSEN—q. e. p. d.—Falleció el 21 de noviembre de 1923.—Su esposo Gustavo Laursen; sus hijos Gustavo e Ivar Benjamín; sus padres Benjamín J. Herrera y María M de Herrera; su hermana, tíos y demás deudos invitan a sus relaciones a acompañar los restos de la extinta al cementerio del Oeste, hoy jueves, a las 15. Casa mortuoria, Patricios 52. El duelo se despedirá por tarjeta. Servicio de la casa Castro, Brasil 437.

JUAN MORETI—q. e. p. d.—Falleció el 21 de noviembre de 1923.—Su esposa Mariana Tihista de Moreti; sus hijos Adelia M. de Mandiroia (ausente), Lucrecia, María M. de Urraco, Pura, Juan Carlos y Mariana M. de Elizondo; hijos políticos Mercedes F. de Moreti, Luis Mandiroia, Leandro Nicolás Elizondo (ausente) y Baltasar Urraco, nietos, hermanos (ausentes), sobrinos y demás deudos invitan a acompañar sus restos al cementerio del Oeste, hoy, a las 15. El duelo se despedirá por tarjeta. Casa mortuoria, Loyola 829. Carruajes casa Zuccotti, Rivera 1080-84, anexo Gaona 891|93 y Añasco.

MARIA MONTERVINO DE BUENANNO—q. e. p. d.—Falleció el 21 de noviembre de 1923.—Su esposo Francisco Buenanno; sus hijos Vicente y Adolfo; sus padres Mateo Montervino y Agustina Orlando, sus padres políticos Vicente Buenanno y Angela Musti; sus hermanos Carmen y Miguel; sobrinos y demás deudos invitan a sus relaciones a acompañar los restos de la extinta al cementerio del Oeste, hoy, a las 15. El duelo se despedirá por tarjeta Casa mortuoria, Díaz Vélez 3625. Carruajes casa Salvador Marino, Rivadavia 3681, Bulnes 23|27 y sucursal Rivadavia 8531.

EMMA ISABEL BORCHES DE CRUCIANI—q. e. p. d.—Falleció el 21 de noviembre de 1923—Su esposo Nicolás Dante Cruciani; sus hijitas Emma Arminda y Amelia Elsa; su señora madre Juana Páez, viuda de Borches; sus padres políticos Juan Cruciani y Rosa N. de Cruciani; sus hermanos Ana, Elvira y Remigio; hermanos políticos, tíos y primos invitan a acompañar los restos del extinto al cementerio de Flores, hoy 22, a las 16.30. Se despedirá por tarjeta. Casa mortuoria Ramón Falcón 5554. Servicio casa Abal y Parada Díaz, Uspallata 2746, Gaona 449, y Triunvirato 3219.

MANUEL MARIA ALONSO MIRANDA—q. e. p. d.—Falleció el 21 de noviembre de 1923, confortado con los auxilios de la santa religión—Su esposa Jenara Ibarra de Alonso; sus hijos Angela (ausente), Román, Isabel, María, Jesús, Elisa, Aurelia, Pedro Florencio y Manuel José; sus hermanos Santos e Isabel (ausentes); su señora madre política Sinforosa P. de Ibarra; sus hermanos políticos Clotilde López, Antonio Díez (ausentes), Flora J. de Pereda y Eufemia J. de Corrés; sobrinos, primos y demás deudos invitan a sus relaciones a acompañar los restos del extinto al cementerio del Oeste hoy jueves 22, a las 16. El duelo se despedirá por tarjeta. Se ruega no enviar coronas. Casa mortuoria, Entre Ríos 1974. Servicio de la casa Irlbarne, Callao 416.

ANGELA C. DE PISSI—q. e. p. d.—Falleció el 21 de noviembre de 1923.—Sus hijos Juana P. de Neigeat, Elena P. de Mandelli, Luisa P. de Viegas, José, Margarita P. de Messina, Carlos y Lucio Pissi; sus hijos políticos Alejandro Neigeat, Nieves Jeanes, Antonio Messina e Isabel Zuppone; sus nietos, bisnietos, sobrinos, primos y demás deudos invitan a sus relaciones a acompañar los restos de la extinta al cementerio del Oeste, hoy jueves 22, a las 14.30. Unica invitación. El duelo se despedirá por tarjeta. Casa mortuoria, Aristóbulo del Valle 158.—Nota: Servicio a cargo de la empresa Márquez y Gagliolo, Suárez 443 y Almirante Brown 723|27.

MARIA NIEVES MARTINEZ PARDAL—q. e. p. d.—Falleció el 21 de noviembre de 1923.—Sus padres Ruperto Martínez y Ramona Pardal de Martínez; sus hermanos Benigna, Ramona, Arturo y Ruperto; sus tíos, primos y demás deudos invitan a sus relaciones a acompañar los restos de la extinta al cementerio del Oeste, hoy jueves 22, a las 10. Casa mortuoria, Timbó 3640, Villa Pueyrredón. Nota: casa Rosal, Canning 943 y sucursales.

BAUTISTA PISTOLERA—q. e. p. d.—Falleció el 21 de noviembre de 1923.—Su esposa Julieta A. Mallié de Pistolera; su hijo Augusto L., su hermano Enrique Pistolera (ausente), sus hermanos políticos, primos, sobrinos y demás deudos invitan a sus relaciones a acompañar los restos del extinto al cementerio del Oeste, hoy jueves, a las 16.30. Favor que agradecerán. Se ruega no enviar coronas. Casa mortuoria, Sarmiento 4211. Carruajes cochería Palamidessi, Corrientes 4413 y sucursal Devoto.

PARTICIPACION DE SEPELIOS

RAUL LARES RODRIGUEZ.— q. e. p. d.—Falleció en Mendoza, el 14 de noviembre de 1923.—Su familia participa a sus relaciones su fallecimiento.

CAMILA FABBRI DE COSSO—q. e. p. d.—Falleció el 20 de noviembre de 1923 —Su esposo, Enrique Cosso; sus hijos, Alberto, Mario y Rodolfo (ausente); sus hijos políticos, Irene Gandolfi de Cosso, Angela B. de Cosso (ausente); sus nietos y demás deudos, participan a sus relaciones que sus restos fueron inhumados en el cementerio del Oeste, ayer 21, a las 10 h. Bjc: Montevideo 751, Rosario de Santa Fe. Servicio a cargo de la Compañía Argentina, Libertad 564.

(Los avisos fúnebres continúan en la página siguiente).

En CAMISERIA para HOMBRES y NIÑOS

"Ciudad de México"

ofrece, en sus secciones respectivas un variado y selecto surtido de artículos, a

PRECIOS INTERESANTES

503 - **PIJAMA para hombres,** en zephir a bastones de color, fondo blanco, botones de nácar. Todos los talles, a . . . $ **9.80**

524 - **CAMISONES para hombres,** en madapolán especial, con vivos de color. Con o sin cuello, a . . . $ **6.50**

SACOS de color, para hombres, en el mismo modelo, dibujos y calidad del pijama, a . . $ **5.90**

501 - **CAMISA para hombres,** pechera y puños de zephir a rayas de color, surtido variado. Con 1 cuello haciendo juego, $ **4.90**

319 - **CANOTIER de paja rustic, ala a picos,** cinta de seda negra. Medida 52 al 60 . . . $ **3.90**

El mismo modelo, No. 50 al 56, para niños, $ **3.50**

419-**CAMISAS "sport",** en tela especial blanca, puños dobles. Números:

24-30	32-36
$ 3.70	3.95

LA MODA EN LA MEDIA

3|4. En algodón mercerizado, tejido "Richelieu", colores lisos, en blanco, negro y color cuero.

Años:	12-15	9-11
	$ 3.25	3.—

y años 6 a 8, el par, a . . . . . $ 2.75

110 - **CAMISA,** toda de zephir, dibujos y colores de fantasía, con cuello cosido y puños dobles.

No.	29 al 31	32 al 36
	$ 3.90	4.20

El mismo modelo de camisa, sin cuello.

No.	28 al 31	32 al 36
	$ 3.70	3.95

899 - **ZAPATOS** de box-calf negro, para niños, suela reforzada, horma cómoda.

No.	26 al 29	30 al 33	34 al 37
	$ 5.50	6.50	7.50

401 - **PIJAMA,** en zephir de buena calidad, surtido en colores. Años:

2 a 6	7 a 12	13 a 17
$ 5.75	6.75	7.75

302 - **SOMBRERO** de ala ancha, en brin blanco o crudo, adornos del mismo brin. Medidas: 49 al 57, a . . . . $ **2.90**

CIUDAD DE MEXICO
FLORIDA Y SARMIENTO
CASA CENTRAL - ANEXO NIÑOS - ANEXO NOVEDADES

ISABEL NIZET — q. e. p. d.—Falleció en M. Grande F. C. S. el 20 de noviembre de 1923. — Sus padres, Félix Nizet y Isabel P. de Nizet; sus hermanos Alicia N. de Farina, Emma, Félix, Juan Antonio y Marcelo Nizet; su hermano político Luis Farina y demás deudos participan a sus relaciones el fallecimiento de la extinta y que sus restos fueron inhumados ayer M, en el cementerio local, Casa mortuoria, M. Grande, Servicio a cargo de la casa Legulzamón y Cía.

CARLOS AUGUIOT. — q. e. p. d. — Falleció en París el 14 de noviembre de 1923, confortado con los auxilios de la santa religión y la bendición papal. Su esposa Juana de Martín-Donos de Auguiot (ausente), sus hijos Octavio, Enriqueta A. de St. Roman (ausente), Cecilia (ausente), su hijo político G. de St. Roman (ausente), su hermana Juana A. de R. Leroux (ausente), sus nietos, hermanos políticos y demás deudos, participan a sus relaciones que sus restos fueron inhumados en París, en el cementerio del Père Lachaise, el 14, del corriente.

MISAS Y FUNERALES

GRACIANA GELOS DE BARRUSPE — q. e. p. d.—Falleció el 22 de octubre de 1923, confortada con los auxilios de la santa religión.—Sus hijos Pascual y Luis Barruspe (ausente); sus hijos políticos José Emparán y Felisa Suelgaray de Barruspe (ausente); sus nietos, bisnietos, sobrinos y demás deudos invitan a sus relaciones al funeral que por el eterno descanso de su alma se oficiará en la iglesia de San Juan (Piedras esq. Alsina) hoy 22, a las 10. Favor que agradecerán. El duelo se despedirá por tarjeta. v23

Dr. MANUEL IGNACIO MORENO — q. e. p. d.—Falleció el 25 de noviembre de 1922, confortado con los auxilios de la santa religión y la bendición papal.—Su esposa, Luisa de Carabassa de Moreno; sus hijos, Luis Moreno Carabassa, Jacinta M. C. de Lezica, Felisa M. C. de Lezica y María Luisa Moreno Carabassa; sus nietos; sus hijos políticos, Carlos E. y L. Marcelo de Lezica; sus hermanos, Amalia, Adolfo, María L. M. de Mansilla, Alejandro y Sara M. de Gowland; sus hermanos políticos, primos, sobrinos y demás deudos invitan a sus relaciones al funeral de cabo de año que por el eterno descanso de su alma se oficiará en la basílica de Nuestra Señora de la Merced el sábado 24, a las 11. El duelo se despedirá por tarjeta. v24

MARIA CASTELLANO DE CIGNOLI — q. e. p. d.—Falleció el 27 de noviembre de 1922.— Su esposo Leonardo Cignoli; sus hijos Francisco y Leonardo; sus hermanos, Carlos, Juan, Jerónimo C. Vda. de Sangiacomo y Santiago; hermanos políticos, sobrinos y demás deudos, invitan a sus relaciones a las misas que por el eterno descanso de su alma se oficiarán en la iglesia de la Concepción (Tacuarí e Independencia), el viernes 23 de 8 a 10. La familia asistirá a la de 10. Favor que agradecerán. v23

CARLOS EDUARDO EVRARD. — q. e. p. d.—Falleció en 26 de noviembre de 1922, confortado con los auxilios de la santa religión y la bendición papal.—Su hija Natividad E. de Spiller; su hijo político Adolfo Spiller; sus nietos Susana S. de Mas, Adolfo y Marcelo Spiller; su nieto político Juan Eduardo Mas; su bisnieta Julieta María Mas; su hermana Luisa E. de Fourcade; sus sobrinos, primos y demás deudos, invitan a sus relaciones al funeral de cabo de año que por el eterno descanso de su alma se oficiará en la iglesia de la Inmaculada Concepción (Independencia y Tacuarí), el lunes 26 del corriente, a las 10.30. Favor que agradecerán. v26

REMATES

Bravo Barros & Cía.

AVISOS NUEVOS

Casa en Merlo. Bien situada.

Calle 2 entre 9 de Julio y Bartolomé Mitre. A cuadra y media de la plaza y de la calle Constitución, adoquinada y con servicio de ómnibus, a dos y media de la iglesia, a 4 de la municipalidad y al SE. de la estación. Rodeada de edificación. Base 3.000 $.

EL MIERCOLES 28 de noviembre, a las 15, en nuestro hall, 351 San Martín 361. Mide 20 varas por 74. Tres habitaciones de material, cocina de madera con económica, w. c., galería, jardín, quinta, árboles frutales, gallinero y cerco de alambre tejido.—BRAVO BARROS y Cía. n22

Charcas 1889 a 1891. Habitación y renta.

A pocos metros de Callao, a una cuadra de Santa Fe. Moderno, bien construído, 5 pisos y subsuelo. Pedí folleto diferenciado en tres pisos y tres casas para familias independientes, todas al frente. Llave en mano. La renta no debe calcularse en menos de 15.000 $ al año. Base, $ 110.000. Mitad al contado y mitad a 1, 2 y 3 años.

EL JUEVES 6 de diciembre, a las 15, en nuestro hall. Después detalles. Puede visitarse, de 10 a 12 y 14 a 17.—BRAVO BARROS y Cía. n22

Billinghurst 442 a 446. De altos.

A 10 años de plazo. Entre Valentín Gómez y Sarmiento. A una cuadra de Corrientes. Barrio de familias. Dos casas habitación independientes: una baja y otra alta. Alquileres muy reducidos, $ 4.260 al año, pero puede producir por lo menos, 5.000 $. Base, $ 55.000, suma que puede abonarse a 10 años de plazo, en 10 cuotas anuales iguales, con garantía hipotecaria y 8 o/o de interés. El excedente al contado.

EL MARTES 4 de diciembre, a las 15, en nuestro hall, 11v15 por 22v37; contrafrente 10v91. PLANTA BAJA: Cinco con vestíbulo, sala, comedor con estufa y zócalo, tres dormitorios, baño con instalaciones, cocina con económica e intermediario para agua caliente, otro vestíbulo y dependencias. Además, al frente, con entrada independiente, dos piezas. PISO ALTO: Vestíbulo, sala, antesala, escritorio, comedor, 3 habitaciones, baño instalado, y en altos cocina, completa, montaplatos, dos piezas sirvientes, lavadero y terraza. Frente imitación piedra, techos de azotea, cielorrasos de yeso, escaleras de mármol, empapelados, carpintería y celosías de cedro, luz eléctrica y cloacas. Puede visitarse de 14 a 16. BRAVO BARROS y Cía. n22

BRAVO BARROS & CIA

HOY

LAS GRANDES CASAS CENTRALES

FLORIDA 436 a 44

Cinco pisos modernos. Dos locales y ocho casas. 24.50 varas por 37. Renta $ 102.300. Base, $ 500.000. Judicial.

CERRITO 1371

Lujosa casa habitación. Al lado de Avenida Alvear. Recepción, rez de chaussee y dos pisos altos. Base, pesos 190.000. Judicial.

Av. QUINTANA 375

Gran casa habitación. Al lado de Callao. Tres pisos y subsuelo. Moderna, lujosa. Llave en mano. Base, $ 180.000. A plazos.

SAN JUAN 1061-65

Casa de renta. Cuatro pisos. Cuatro casas habitación y 16 departamentos. Da $ 35.100. Judicial. Base, $ 190.000.

A las 15, en nuestro hall

BRAVO BARROS & Cía.

CASAS

Títulos perfectos. Seña 8 o/o. Comisión 2 o/o.

Florida 436 a 444. Judicial — La casa de renta de mayor significación de la gran arteria. Entre Corrientes y Lavalle, Grandioso edificio moderno de cinco pisos, perfectamente construído. Seis espaciosos locales y ocho casas independientes dedicadas actualmente a escritorios. En terreno de dimensiones realmente únicas, irreemplazables. Alquileres muy reducidos, $ 8.525 mensuales, esto es, pesos 102.300 al año. Juez, doctor J. Isaac Arriola, secretario, doctor Ernesto Rom. Testamentaria de don Nicanor B. Albarellos. Base, la valuación de la contribución directa, $ 500.000.

EL JUEVES 22 de noviembre, a las 5 (3 p. m.), en nuestro hall, 351 San Martín 361. Terreno: 21m317 (24v50) por 32m04 (37 varas). Planta baja: Dos grandes locales para negocio que abarcan toda la extensión del terreno, con amplísimo zaguán con piso de mosaicos, una habitación y dependencias. Producen $ 2.000 mensuales cada uno, sin contratos, siendo por cuenta del inquilino del local No. 436 el pago de los impuestos de obras de salubridad. Primero, segundo, tercero y cuarto pisos altos: En cada piso, dos casas independientes, iguales, cada una con hall, dos salas al frente, comedor, vestíbulo, cinco habitaciones, baño instalado, cocina completa y demás dependencias. En la azotea, ocho habitaciones para el servicio de cada casa. Alquiladas en 500, 550, 575, 600 y 700 pesos mensuales. Construcción A. todo costo, frente imitación piedra, con zócalos de granito, dos ascensores (uno para servicio), escaleras de mármol, cielorrasos de yeso, pisos parquets y pino tea, calefacción, entradas independientes para el servicio de cada casa, patios y galerías de mosaicos, carpintería y celosías metálicas y de cedro, cortinas y vidrieras metálicas, instalación completa de obras sanitarias, motores para elevación de agua y luz eléctrica embutida. Puede visitarse de 9 a 12 y de 15 a 17, con nuestra tarjeta. Escrituras por Nicanor Q. Reppetto.—BRAVO BARROS y Cía. n19

Chile 574 — Judicial — Entre Perú y Bolívar. Terreno de dimensiones notables para petit hotel o casa de renta sita. Construcciones que dan $ 1.380 al año. Juez Dr. José M. Padilla, secretario Dr. Juan B. Molina (h.). Testamentaría de doña Celerina Fernández Goyena de Millavaca. Base, $ 16.000.

EL MIERCOLES 5 de diciembre, a las 15, en nuestro hall, 351 San Martín 361. Mide 7m78 (9v.) por 24m67 (28v48). Siete piezas y dependencias. Escribano señor Leandro García (hijo). 8 o/o a cuenta de precio. Comisión 2 o/o. Informes 361 San Martín 361. — BRAVO BARROS y Cía. n20

Casa Sáenz Peña 669. — Entre México y Chile, a cinco cuadras y media de la plaza del Congreso. Alquilada, sin contrato, produce $ 2.400 al año. En detalle se obtendría más del doble. Base, $ 35.000. Judicial.

EL VIERNES 23 de noviembre, a las 15 (3 p. m.), en nuestro hall — 5 varas por 57 y 8v80 en el contrafrente. Sala, comedor, nueve habitaciones bajas, cuatro más en altos, dos baños, piletas, patios, luz eléctrica y demás dependencias.—BRAVO BARROS y Cía. n18

Un palacio en el barrio Parque. Con frente a la Avenida Norte, al lado de la plaza Rufino de Elizalde y de la calle Ocampo, a pocos metros del edificio de la Embajada de España y de la Avenida Alvear y rodeado por las magníficas residencias de la aristocracia. Edificio moderno, suntuoso, de líneas severas y elegantes, a todo costo, admirablemente distribuído, con hermosos jardines, habiéndose conseguido reunir el máximum de confort exigible. Lujosa planta de recepción con amplitudes inusitadas, piso alto y mansarda con numerosas habitaciones y baños, subsuelo, garage y 1.300 varas de terreno. Llave en mano. Base, $ 280.000. Tercera parte al contado y el resto a uno y dos años, 7 o/o de interés.

EL MARTES 27 de noviembre, a las 15 (3 p. m.), en nuestro hall.

TERRENO: 34v41 por 37v26 en el NE. 50v84 en el SO. y 18v70 en el contrafrente

DISTRIBUCION — PLANTA DE RECEPCION: Entrada con revestimiento y escalera de piedra "Chassignelles", vestíbulo, escalera de gran desarrollo, magnífico hall estilo Luis XVI, estucado en imitación mármol, salón y sala de música con revestimientos de madera y tapicería de damasco, grandioso comedor y escritorio con espléndida boiserie de roble de Austria, teniendo, además, el comedor, chimeneas y dressoir de mármol riquísimo, jardín de invierno, toilette, gran cocina completa, antecocina, office y amplio garage. Terraza con columnas de orden dórico, dominando al jardín.

PRIMER PISO ALTO: Hall, ocho dormitorios, tres cuartos de baño lujosamente instalados, sala de juegos, antichambres, cuartos para roperos, placcards y terrazas.

MANSARD: Departamento con dos habitaciones y cuarto de baño instalado. Apartamento para institutriz, con dormitorio y cuarto de baño, y, completamente independiente, gran lavadero y cuarto de planchar, tres piezas y baño para sirvientes.

ENTRESUELO: Cinco piezas y baño sirvientes, local con roperos y amplia despensa con alacenas.

SUBSUELO: Gran depósito para bañles, local con caldera para calefacción, carbonera, bodega y dependencias.

CONSTRUCCION: Artístico frente imitación piedra, verja de material y hierro, cielorrasos lujosamente decorados, carpintería seleccionada, esmeradamente colocada, herrajes de estilo de Gueudet y Briccard, parquets finísimos de Damann y Washer, decoraciones ejecutadas en París por Jansen, chimeneas espléndidas de mármol, herrería artística, vitraux, mosaicos muy finos, ascensor con regia cabina, instalación completa para calefacción y aspiradores de polvo, "Vacuum", teléfonos internos y todo otro detalle imprescindible en construcciones de esa naturaleza. Se entregará inmediatamente. Puede visitarse de 15 a 17, con nuestra tarjeta. Escrituras por Nicanor Q. Reppetto.—BRAVO BARROS y Cía. n19

Gran casa para renta — San Juan 1061 a 1065. Judicial. Entre Bernardo de Irigoyen y Lima. Edificio moderno, de cuatro pisos ya construído dentro de la nueva línea municipal. Cuatro amplias casas habitación independientes, al frente, y 16 cómodos y confortables departamentos interiores. Con alquileres reducidísimos, susceptibles de aumentarse considerablemente, producen $ 2.925 mensuales de renta, esto es, $ 35.100 al año, sin contratos. Juez Dr. J. Isaac Arriola, secretario Dr. Ernesto Rom. Testamentaría de don Nicanor B. Albarellos. Base, la valuación de la contribución directa, $ 160.000.

EL JUEVES 22 de noviembre, a las 15 (3 p. m.), en nuestro hall, 351 San Martín 361.

TERRENO: Según títulos, 14m50 (16v74) de frente por 60m62 (70v), debiendo deducirse de estas dimensiones, una superficie de 90m.c.88 (120v.c.51), vendidas a la municipalidad, para ensanche.

CASAS HABITACION: Planta baja: Hall, sala, comedor, cuatro dormitorios, dos cuartos de baño instalados, cocina completa, dos piezas para sirvientes, degagement y entrada de servicio. Primero, segundo y tercer pisos altos: Tres casas, una en cada piso, con igual distribución que la anterior, más una habitación al frente. Alquiladas en 300 $ mensuales cada una.

DEPARTAMENTOS: Son dies y seis, distribuídos cuatro en cada piso, en grupos de dos departamentos. Tienen cada uno tres habitaciones, cuarto de baño instalado, cocina con económica, patio o galería y dependencias. Un departamento de los bajos, tiene una habitación menos. Alquilados 15 departamentos en 110 $ mensuales y uno en $ 75 mensuales. Además, piezas y dependencias para portero.

CONSTRUCCION: Frente imitación piedra, verja de material y hierro y jardín al frente, ascensor para las casas, escaleras de mármol, techos de azotea, cielorrasos de yeso, buena carpintería, celosías, muros empapelados, pisos pino tea y mosaico, instalación de luz eléctrica y obras sanitarias completas. 8 o/o a cuenta de precio. Comisión 2 o/o. Escrituras por don Carlos de la Torre. Informes, 351 San Martín 361. — BRAVO BARROS y Cía. n9

Casa en Palermo. Uriarte 2123. Habitación o renta. Entre Paraguay y Guatemala. A tres cuadras de avenida Santa Fe. Adquirido pago. Rodeada de tranvías a todas partes. Barrio excelente, de familias. Buen edificio, en condiciones inmejorables. Llave en mano. Base $ 26.000. 1/2 al contado y 1/2 a un año, 8 o/o.

EL VIERNES 23 de noviembre a las 15 (3 p. m.), en nuestro hall, 8v49 por 53. Vestíbulo, sala, comedor, cuatro dormitorios, baño cocina, pieza sirviente. Tirantería de hierro. Pileta para lavar, dos patios y fondo. Desocupada. Puede visitarse de 9 a 11 y de 14 a 17.—BRAVO BARROS y Cía. n17

Cerrito 1371 — Lujosa casa habitación. Judicial. Entre Juncal y Arroyo, al lado de la Avenida Alvear, de la plaza Carlos Pellegrini y de los espléndidos palacios del mejor barrio de la ciudad. Moderna, suntuosa, de construcción inmejorable y distribución perfecta. Rez de chaussee con garage y jardines, planta de recepción, piso alto y mansard. Juez Dr. J. Isaac Arriola, a cargo del despacho del ex juez Dr. Klappenbach, secretario Dr. Ernesto Rom. Testamentaría de don Nicanor B. Albarellos. Base, la valuación de la contribución directa, $ 190.000.

EL JUEVES 22 de noviembre, a las 15, en nuestro hall, 351 San Martín 361. Terreno: 8m89 (10v05) por 48m64 (55v05) en el Norte, 48m78 (55v10) en el Sud y 8m57 (9v80) en el contrafrente.

DISTRIBUCION: Rez de chaussee: Gran entrada con revestimiento de mármol de color, vestíbulo de acceso, escalera de roble y ascensor Otis, escritorio con estufa de mármol, biblioteca, salón para billar, una habitación, garage con plataforma giratoria, cochera, pieza chauffeur, baño instalado, depósito; en el subsuelo, tres habitaciones y caldera calefacción, carbonera. Planta de recepción: Gran hall con chimeneas de mármol, salón y antesala, gran comedor con artístico dressoir de mármol de color y altos zócalos de madera tallada, una habitación y gran baño instalado fácilmente convertible en salón, fumoir, espaciosa terraza, antecomedor con montaplatos eléctricos, una habitación, degagement y toilette, espaciosa terraza con vista al jardín e invernáculo. Primer piso alto: Galería del hall, con claraboya de vitraux, gran dormitorio, cuartos de vestir, baño instalado, 3 dormitorios, 2 cuartos de baño instalados, pantry, terraza, cuarto roperos. Segundo piso alto: Comedor para sirvientes, amplia cocina completa, antecocina, despensa, baño y dependencias sirvientes, lavadero, terraza. En otro piso: Departamento con tres habitaciones, terraza y dependencias. Construcción: Artístico frente imitación piedra, puerta de entrada de hierro con cristales, cielorrasos de yeso decorados, muros con panneaux de seda en todas las habitaciones principales, empapelados finos, carpintería seleccionada de roble, herrería artística, vitraux, altos zócalos de madera tallada, herrajes de calidad, pisos de parquets, pino tea encerados y mosaicos extranjeros. Instalaciones completas de teléfonos internos, obras sanitarias, agua caliente y luz eléctrica embutida. Puede visitarse, 8 o/o a cuenta de precio. Comisión 2 o/o. Escrituras por Carlos de la Torre.—BRAVO BARROS y Cía. n9

Linda casa en Belgrano. Para vivir o renta. José Hernández 2550, entre General Paz y Amenábar. A una cuadra de Cabildo y tranvías. Ubicación inmejorable, de casas preciosas. Amplia, coquetísima, mucha luz y aire y jardines muy cuidados. Llave en mano. Base pesos 30.000. Podrán quedar en hipoteca $ 22.000 hasta enero 18 de 1925, al 9 o/o.

EL VIERNES 30 de noviembre, a las 15, en nuestro hall, 10 varas por 54v15. Comedor con sótano, cinco habitaciones, cuarto de baño instalado, cocina con económica, lavadero y cuarto planchar, cuatro piezas altas, galería y patio. Verja de material y hierro y jardines con plantas de mérito. Puede visitarse de 9 a 12 y de 14 a 17. Desocupada.—BRAVO BARROS y Cía. n21

Casa Sáenz Peña 669. — Entre México y Chile, a cinco cuadras y media de la plaza del Congreso. Alquilada, sin contrato, produce $ 2.400 al año. En detalle se obtendría más del doble. Base, $ 35.000. Judicial.

EL VIERNES 23 de noviembre, a las 15 (3 p. m.), en nuestro hall — 5 varas por 57 y 8v80 en el contrafrente. Sala, comedor, nueve habitaciones bajas, cuatro más en altos, dos baños, piletas, patios, luz eléctrica y demás dependencias.—BRAVO BARROS y Cía. n18

Los terrenos más baratos del centro de Barracas

LAS DOS MANZANAS DE PEREYRA, EN LOTES

Al lado mismo de la estación del F. C. del Sud

A $ 10 la vara. En 60 mensualidades. Títulos definitivos

BRAVO BARROS y Cía.

Chacabuco 945 a 947. Judicial. Entre Estados Unidos y Carlos Calvo. Pleno centro comercial Sud. Edificios que producen $ 4.200 de renta al año, sin contratos. Terreno muy amplio. Juez Dr. José M. Padilla, secretario Dr. Juan B. Molina (h.). Testamentaría de doña Celerina Fernández Goyena de Millavaca. Base, $ 120.000.

EL MIERCOLES 5 de diciembre, a las 15, en nuestro hall, 351 San Martín 361. Mide 21m65 (25v) a Montes de Oca, 92m58 (106v90) en el Norte, 93m08 (108v48) en el Sur y 22m10 (25v62) frente a Isabel la Católica. Edificios: Frente a Montes de Oca: tres locales para comercios, grandes galpones de madera y cinc, tinglados, 4 piezas y cocina de material, cuatro piezas de madera, y en altos ocho piezas de madera y cuarto de baño de material. Pisos de asfalto y adoquinado. Frente a Isabel la Católica: dos casas de material independientes, cada una con cuatro habitaciones, cuarto de baño, cocina, pieza sirvientes, patio y dependencias. Todas las mejoras existentes se incluyen en la venta. Alquilada con contrato a razón de $ 450 mensuales hasta el 31 de marzo de 1924 y pesos 650 a contar desde el 1o. de abril de 1924 hasta marzo 31 de 1927, siendo por cuenta del inquilino todos los impuestos, con excepción de la contribución directa. Escrituras por la oficina del Sr Leandro García (hijo). 8 o/o a cuenta de precio Comisión 2 o/o. Informes, 351 San Martín 361 —BRAVO BARROS y Cía. n20

Habitación y renta — En Palermo, Gúemes 4744 a 76, entre Darregueira y Oro. En la cuadra mejor edificada, a 100 metros de Santa Fe y sobre la estación Palermo del F. C. P. Moderna, de altos: dos cómodas casas independientes. Construcción esmerada. Renta fácil 4.800 $ al año. Base, $ 37.000. Tiene una hipoteca de 28.000 $, hasta agosto de 1924, al 8 o/o.

EL DOMINGO 25 de noviembre, a las 14, en la misma propiedad, 10 varas por 22v12 y 22v18. Bajos: Vestíbulo, sala, comedor, tres habitaciones, baño instalado, cocina, dos piezas sirvientes. Desocupada. Altos: Iguales comodidades que los bajos, más escritorio al frente. Da 200 $. Puede visitarse de 14 a 16.—BRAVO BARROS y Cía. n13

PAMPA Y BARCENA

A $ 3 la vara, en 60 mensualidades

12 lotes ideales para casas baratas

TITULOS DEFINITIVOS

El 25 de Noviembre, a las 16, allí

BRAVO BARROS y Cía.

Avenida Montes de Oca 970 a 980 e Isabel la Católica 777-81. Judicial. Centro de Barracas. Entre Suárez y Olaverría. Ubicación privilegiada, de intenso movimiento comercial. Más de 2.700 varas con dos casas, locales y otras vallosas construcciones adaptables a múltiples aplicaciones. Juez doctor José M. Padilla, secretario doctor Juan B. Molina (h.). Testamentaría de doña Celerina Fernández Goyena de Millavaca. Base, $ 120.000.

EL MIERCOLES 5 de diciembre, a las 15 (3 p. m.), en nuestro hall, 351 San Martín 361. Mide 21m65 (25v) a Montes de Oca, 92m58 (106v90) en el Norte, 93m08 (108v48) en el Sur y 22m10 (25v62) frente a Isabel la Católica. Edificios: Frente a Montes de Oca: tres locales para comercios, grandes galpones de madera y cinc, tinglados, 4 piezas y cocina de material, cuatro piezas de madera, y en altos ocho piezas de madera y cuarto de baño de material. Pisos de asfalto y adoquinado. Frente a Isabel la Católica: dos casas de material independientes, cada una con cuatro habitaciones, cuarto de baño, cocina, pieza sirvientes, patio y dependencias. Todas las mejoras existentes se incluyen en la venta. Alquilada con contrato a razón de $ 450 mensuales hasta el 31 de marzo de 1924 y pesos 650 a contar desde el 1o. de abril de 1924 hasta marzo 31 de 1927, siendo por cuenta del inquilino todos los impuestos, con excepción de la contribución directa. Escrituras por la oficina del Sr Leandro García (hijo). 8 o/o a cuenta de precio Comisión 2 o/o. Informes, 351 San Martín 361 —BRAVO BARROS y Cía. n20

Avenida Alvear esquina Acevedo, 11 casas, a plazos. Frente por frente a los jardines del Parque Tres de Febrero, a una cuadra de la avenida Sarmiento y del monumento de los Españoles. Once casas pequeñas, perfectamente aisladas, construídas sólidamente, de las cuales dos adaptables a casas de comercio. Las rentas, allí son siempre altas y seguras. Bases de $ 10.000 a $ 36.000 cada casa. Mitad al contado y mitad a 1, 2, 3 y 4 años de plazo, con garantía hipotecaria de 7 o/o de interés, por semestres anticipados.

EL DOMINGO 25 de noviembre, a las 16, en las mismas propiedades

DETALLE

AVENIDA ALVEAR 4100 esquina Acevedo 3187. Mide 13v27 a Avenida Alvear, por 30v57 a Acevedo Local para negocio y con entrada independiente, 4 habitaciones, baño, cocina, pieza alta y patio. Base, $ 35.000

AVENIDA ALVEAR 4086. Mide 11v88 por 30v37 y 30v28; contrafrente 12v72. Tres piezas y dependencias y mucho frente para local comercial. Base, $ 20.000.

ACEVEDO 3177 y 3177. Dos casas iguales. Miden 8v60 y 8v39 por 26v21. Sala, comedor, dos habitaciones, cocina, pieza en altos y patio La No. 3177 tiene cloacas. Base, $ 13.000 cada una.

ACEVEDO 3125, 3135, 3139, 3147, 3155, 3161 y 3165. Siete casas iguales que miden 8v92 y 8v97 de frente por 26v68 a 26v14. Todas tienen verja de material y hierro y jardín, dos habitaciones, cocina, patio, galería y dependencias. Las casas No 3125, 3130, 3155 y 3165 tienen cloacas. Base, $ 10.000 cada casa.—Los compradores de las casas Acevedo No. 3175, 3161, 3147 y 3135 deberán construir y conectar por su cuenta las cloacas que actualmente desagotan por la casa lindera, en el plazo y condiciones que establecen los reglamentos de las obras sanitarias. Títulos perfectos. Escrituras por la oficina del señor P. B. Lavista. 8 o/o de seña. Comisión 2 o/o. Informes, 351 San Martín 361.—BRAVO BARROS y Cía. n17

Para habitar. Junín 1392. — Entre French y Peña, a tres cuadras de Santa Fe y de Callao. Barrio preferido por todos. Casa muy cómoda, bonita, lujosa, llena de aire y luz. Para ocuparla inmediatamente. Base, $ 65.000. Podrán quedar en hipoteca $ 40.000 hasta abril de 1926, al 8 o/o de interés.

EL MARTES 27 de noviembre, a las 15, en nuestro hall, 9 varas por 36 y 39. Entrada con revestimiento de mármol, hall con vitraux y estufa de mármol, sala y comedor con dressoir de mármol y portada con cristales, cuatro dormitorios, baño instalado, tres piezas sirvientes, cocina completa, patio y dependencias. Frente imitación piedra, cielorrasos de yeso, artesonados, muros con fina tapicería de seda de Lapis, buenos empapelados, pisos de parquets, mosaicos blancos y negros, herrajes de estilo. Puede visitarse de 9 a 12 y de 15 a 17. —BRAVO BARROS y Cía. n18

Montevideo 78-80. Judicial. — Entre Bartolomé Mitre y Rivadavia, al lado de la plaza del Congreso. Dos altos: dos casas de familia, independientes. Pueden producir por lo menos $ 450 mensuales de renta. Afirmado de asfalto al frente. Juez doctor Marcos A. Figueroa, secretario doctor Juan C. Delheye. Testamentaría de don Juan Carpinacci y Josefina Geisl. Base, $ 45.000.

El DOMINGO 25 de noviembre, a las 15, en la misma propiedad. Terreno: 8m66 (10 v.) por 14m15 (17 v. 49). BAJOS: sala, cuatro habitaciones (1 en altos), cocina y patio. ALTOS: iguales comodidades que los bajos. Cielorrasos de yeso, muros empapelados, pisos pino de tea y mosaicos, cloacas y agua corriente, 8 o/o a cuenta de precio. Comisión 2 o/o. Informes, 351 San Martín 361.—BRAVO BARROS y Cía. n10

En Almagro. Av. Acoyte 52 a 56. Al lado de Rivadavia y de la estación J. M. Moreno del subterráneo, en la cuadra mejor edificada. Local y casa para familia, moderna, preparada para altos, con gran terreno para continuar la edificación. Base, $ 48.000 40 o/o al contado y el resto a 1 y 2 años.

EL DOMINGO 2 de diciembre, a las 17, en la misma. Después detalles. — BRAVO BARROS y Cía. n21

Avenida Quintana 375 — Gran casa habitación. Al lado de Callao, a una cuadra de Avenida Alvear, pleno barrio aristocrático. Preciosa casa llena de lujo y confort. Construcción selecta, cuidada, decoraciones ejecutadas con gusto exquisito. Planta de recepción, dos pisos altos y subsuelo. Llave en mano. Base, pesos 180.000. Mitad al contado y mitad a un año, 8 o/o.

EL JUEVES 22 de noviembre, a las 15 (3 p. m.), en nuestro hall, 9v98 por 46v87 y 46v82

PLANTA DE RECEPCION: Vestíbulo, gran hall, salón, antesala, escritorio, gran comedor con alto zócalo y vista al jardín, biblioteca, ascensor y toilette.

PRIMER PISO ALTO: Vestíbulo, galería del hall con claraboya de vitraux, ocho dormitorios, antechambres, tres cuartos de baño, dos lujosamente instalados.

SEGUNDO PISO ALTO: Vestíbulo, tres dormitorios, cuarto de baño instalado, terraza, glorieta y lavadero.

SUBSUELO: Entrada independiente, escritorio, salón billar, despensas, bodega, siete piezas y baño sirvientes, cocina y carbonera.

Frente con zócalo de granito entrada con revestimiento de mármol, techos de azoteas, puertas de entrada y ventanal y escalera de roble, decoraciones de estilo, en oro, muros con tapicería de seda riquísima, empapelados finos, vitraux de arte, ascensor Otis, parquets, carpintería excelente, instalación para calefacción a vapor, agua caliente y luz eléctrica en toda la casa, obras sanitarias. Puede visitarse de 15 a 17, con nuestra tarjeta.—BRAVO BARROS y Cía. n18

Casa habitación lujosa, en pleno centro de Flores. Fray Cayetano 325 a 329, entre Bacacay y Bogotá. A 1 cuadra de la plaza y 1 1/2 de la estación y de la avenida Rivadavia y rodeada por las mejores residencias de la parroquia. Moderna, de altos, construída a todo costo, llena de detalles de lujo y confort, irreemplazable para una familia numerosa. Terreno de dimensiones notables. Base, pesos 130.000. A plazos. ¡Llave en mano!

EL LUNES 3 de diciembre, a las 15, en nuestro hall. Después detalles. Puede visitarse de 15 a 18, con nuestra tarjeta. — BRAVO BARROS y Cía. n20

Perú 1141. — Judicial. — Entre Humberto 1o. y San Juan. Para edificar. Juez Dr. José M. Padilla, secretario Dr Juan B. Molina (h.). Testamentaría de doña Celerina Fernández Goyena de Millavaca. Base, $ 18.666.67.

EL MIERCOLES 5 de diciembre, a las 15 (3 p. m.), en nuestro hall, 351 San Martín 361. Mide 6m66 (7v59) por 30m76 (35v52). Sala, comedor, tres piezas, cocina, patio y dependencias. Puede dar por lo menos, $ 150. Escribano señor Leandro García (hijo). 8 o/o a cuenta de precio Comisión 2 o/o. Informes, 351 San Martín 361.—BRAVO BARROS y Cía. n20

Petit hotel en Belgrano. A años de plazo. Obligado 1538, entre Pi... Arredondo. A pocas varas de la avenida Cabildo y de los tranvías, a cinco cuadras de la plaza e iglesia y a 8 del paseo de las Barrancas. Moderno. Dos pisos. Construcción inmejorable. Distribución perfecta. Muy bien decorado. Adquirido pago. Llave en mano. Base, $ 25.000. 40 o/o al contado y el resto a 3 años, 7 o/o.

EL VIERNES 30 de noviembre, a las 15 (3 p. m.), en nuestro hall. 12 varas por 13v78 y 13v28. Bajos: hall, sala y comedor con mampara, escritorio, despensa, toilette, cocina completa, carbonera, depósito, pieza servicio. Altos: hall de la escalera, cuatro dormitorios, cuarto vestir y baño instalado. A todo costo, frente imitación piedra, carpintería y escalera de cedro, cielorrasos de yeso, pisos encerados, mosaicos extranjeros, empapelados finos, puerta cochera de hierro con cristales, luz eléctrica, cloacas. Puede visitarse. Se entrega desocupado. —BRAVO BARROS y Cía. n19

Avenida Juan B. Alberdi 187. Con cédulas y a plazos. Una buena casa para familia. A cuadra y media de la Avenida La Plata, a cinco y media de Rivadavia y del subterráneo. Adquirido pago al frente y rodeada de tranvías. Da $ 1.440 al año, sin contrato. Base, $ 18.000. Tiene 6.000 cédulas, además podrá constituirse una segunda hipoteca por $ 5.000 a 1 año, 8 o/o.

EL DOMINGO 25 de noviembre, a las 16, en la misma. 10v. por 21v94. Sala, comedor, tres habitaciones, baño, cocina. — BRAVO BARROS y Cía. n19

Casa en Flores. Con cédulas. Cuenca 429 entre Avenida Avellaneda y San Eduardo. Al lado del tranvía, a tres cuadras de Nazca y a cuatro de Rivadavia y del subterráneo. Buena casa, bien tenida. Da $ 140 mensuales. Base, $ 11.000. Tiene 7.000 cédulas.

EL DOMINGO 25 de noviembre, a las 14 (2 p. m.), en la misma. 10v. por 25v91 y 26v58. Comedor, dos habitaciones, cocina, galería.—BRAVO BARROS y Cía. n18

En Barracas, para renta. La... madrid 1487, entre Isabel la Católica y Pa... paña. A una cuadra de Montes de Oca, a dos de Patricios y tranvías a todas direcciones. Casa y corralón en 510 varas. Da $ 170 mensuales. Base, $ 16.000.

EL DOMINGO 25 de noviembre, a las 14 (2 p. m.), en la misma. 10 v. por 51v78 y 51v21. Sala, dos habitaciones, una pieza y dos cocinas de madera y 2 piecitas en altos de madera, pileta, servicio, 4 galpones, caballeriza. (1 con altillo).—BRAVO BARROS y Cía. n18

En Villa Devoto. Judicial. — Frente a la estación del tranvía Lacroze, Esperanza esquina Guttemberg 3501-21. Al lado de la avenida Fernández de Enciso, a dos cuadras y media de la plaza. Arribales y sobre los tranvías 35 y 38, en combinación con el subterráneo. 988 varas de construcciones que producen renta. Para casas de comercio o de renta es lo más indicado. Fácilmente dividible en dos lotes de lindas medidas. Juez doctor Lagos, a cargo del despacho del ex juez doctor Klappenbach, secretario doctor Alcorta. Testamentaría de don Manuel Badaracco. Base, $ 10.584.42.

EL DOMINGO 2 de diciembre, a las 15 (3 p. m.), en la misma. 21m14 (28v41) a Esperanza por 41 m. (47v84) a Guttemberg, midiendo en el costado Norte a los 20m87 (23v87), un martillo a favor de 17m35 (20v.) por 16m325 (18v85) y 20m10 (24v11) en el Oeste. Dos locales para negocio al frente y tres piezas (una de madera), 8 o/o a cuenta de precio. Comisión 2 o/o. Mayores informes. — BRAVO BARROS y Cía. n17

Para habitar. Junín 1392. — Entre French y Peña, a tres cuadras de Santa Fe y de Callao. Barrio preferido por todos. Casa muy cómoda, bonita, lujosa, llena de aire y luz. Para ocuparla inmediatamente. Base, $ 65.000. Podrán quedar en hipoteca $ 40.000 hasta abril de 1926, al 8 o/o de interés.

EL MARTES 27 de noviembre, a las 15, en nuestro hall, 9 varas por 36 y 39. Entrada con revestimiento de mármol, hall con vitraux y estufa de mármol, sala y comedor con dressoir de mármol y portada con cristales, cuatro dormitorios, baño instalado, tres piezas sirvientes, cocina completa, patio y dependencias. Frente imitación piedra, cielorrasos de yeso, artesonados, muros con fina tapicería de seda de Lapis, buenos empapelados, pisos de parquets, mosaicos blancos y negros, herrajes de estilo. Puede visitarse de 9 a 12 y de 15 a 17. —BRAVO BARROS y Cía. n18

Hermosa casa-quinta en Martínez, "La Victoria". En lotes. Calles Pasaje Francisco J. Muñiz, Arenales y otra. A dos cuadras justas al Sur de la estación y avenida Centenario. Casa habitación moderna, ideal para habitarla, de dos pisos, a todo costo, muy confort

BRAVO BARROS & Cía.

En Bánfield — La quinta de Lagrima, en lotes. A plazos. Calles Belgrano, Castelanos y Cochabamba. Tranvía eléctrico La Nacional al frente, a una cuadra del Mercado, a tres de la avenida Alsina y del tranvía a plaza de Mayo y a tres y media de la estación. 4.000 varas en 16 lotes, aproximadamente, de una y otras construcciones. Bases de $ 4.000 a $ 7.000 los lotes con edificios y $ 3 la vara los terrenos. Cuarta parte al contado y el resto a 1, 2 y 3 años y 7 o/o de interés.

EL DOMINGO 25 de noviembre, a las 15 (3 p. m.) en los mismos.

CASA COCHABAMBA 311 ESQ. BELGRANO: 13x59 por 40x58. Galería, cuatro habitaciones, pieza alta, baño, terraza, jardín, parral. Base, $ 7.000.

CASA COCHABAMBA 321 — 11x72 por 40x58. Galería, cuatro habitaciones, cocina, parral, terraza, jardín. Base, $ 6.000.

CHACABUCO ENTRE BELGRANO Y PEYRREDON: 10 varas por 30; 550 v. c. Dos piezas, cochera, caballeriza con altillo y cocina. Base, $ 4.000.

TERRENOS — 12 lotes. Miden de 10 a 17x17, por 30 a 35; superficies de 300 a 476 c. Cerca de alambre tejido y varedas. Arboles frutales y forestales. Escrituras por Daniel Liporace.—BRAVO BARROS y Cía. n16

Casa en Bánfield. Judicial — Calle Generni Bosch 1835, entre Serrano y Cabrera. A dos cuadras y media del adoquinado y del tranvía a Villa Ballester, a siete al N. E. de la estación Juez doctor E. Isaac Arricla, secretario doctor Dámaso M. Palacio. Testamentaría de doña Luisa Aurelia o Luisa Florinda Ronco de Dall'Orso. Base, $ 2333.33.

EL DOMINGO 25 de noviembre, a las 14, en la misma. 8m66 (16v) por 34m40 (39v72) en el Norte, 32m75 (37v32) en el Sur y 8m32 (16v18) en el contrafrente. Dos habitaciones, baño, cocina y galería, pileta y pozo con bomba. 8 o/o a cuenta de precio. Comisión 2 o/o. Mayores informes, 351 San Martín 361.—BRAVO BARROS y Cía. n21

Casa en Florida — Con $ 2.000 al contado. Calle Martín Haedo 1041 esquina Chacabuco. A tres cuadras de la avenida Maipú (con tranvía eléctrico Lacroze y camino adoquinado al Tigre), a una cuadra de la calle Ibáñez (adoquinada) y en paraje alto, espléndido para vivir. 1687 varas y buenos edificios. Base, $ 10.000, 20 o/o al contado y el resto a 1, 2, 3 y 4 años, 7 por ciento.

EL DOMINGO 25 de noviembre, a las 17, en la misma. 9v54 por 42v32 y 9v55. Vestíbulo, sala, comedor, tres dormitorios, baño instalado, cocina completa, pieza y baño sirvientes. Llaves enfrente, en el almacén de Ratti.—BRAVO BARROS y Cía. n15

Casa y terrenos en San Martín. Judicial. Boulevard San Lorenzo 421 y calle Tucumán entre De la Cruña y Libertad. Adoquinado por la primera y próximamente con tranvía Lacroze a Villa Ballester, a 4 cuadras y media del tranvía Lacroze a Reconquista y a 7 de la plaza. Municipalidad e iglesia. Una casa y 4 lotes. Juez Dr. José Miguel Padilla, secretario Dr. Leopoldo Carranza. Testamentaría de don Rafael Domínguez Herrera.

EL DOMINGO 25 de noviembre, a las 15, en la misma.

CASA, SAN LORENZO 421, mide 8m68 (30v.) por 26m15 (44v86) en un costado; 28m76 (44v86) en el otro. Una habitación de material y cocina de madera. Base, pesos 2.000.

TERRENOS: Cuatro lotes, dos con frente a San Lorenzo, lindando con la casa y flor con frente a Tucumán, unidos por los fondos. Miden cada uno 8m66 (10v.) por 28m40 a 28m56 (44v24 a 44v86), superficies de 232.10 m|c. a 238.29 m|c. (364.76 v|c. a 367.75 v|c.) cada lote. Bases, $ 1 y 2 por cada 25 decímetros cuadrados o sea la vara cuadrada. 8 o/o a cuenta de precio. Comisión 2 o/o. Mayores informes, 351 San Martín 361.—BRAVO BARROS y Cía. n13

En Lomas — Una manzana con edificios. Conocida por panadería de Portela. Calles General Las Heras Rioja, Tucumán y Montegudo. A tres cuadras del tranvía "La Nacional" a Villa Albertina. Precios, $ 1.744 al año. Base, $ 12.000. Mitad al contado y mitad a 1, 2 o 3 años y 7 o/o de interés.

EL MIERCOLES 28 de noviembre, a las 15, en nuestro hall. 124.15 varas a Las Heras, 114v49 a Rioja, 124v71 a Montegudo y 117v23 a Tucumán. Edificio de dos frentes, una casa local para negocio, cuatro piezas, cuadra de horno para panadería, otras cuatro piezas, cocina y corredor, y otro con siete piezas y cocina. Da $ 127 mensuales, en conjunto. Escrituras por Marino F. Barrere.—BRAVO BARROS y Cía. n20

TERRENOS

Títulos perfectos. Seña 8 o/o. Comisión 2 o/o.

Los terrenos de la Avenida Alvear, frente al Barrio Parque, 33.000 varas, en lotes. Avenidas Alvear, Centenario y Coronel Díaz y calles Castex, Conteno y Buines. La fracción central del aristocrático barrio, rodeada por los palacios y obras arquitectónicas más notables de la ciudad, lotes de dimensiones realmente excepcionales, todos adaptables a la edificación que corresponde levantar allí, sin sujeción alguna a ordenanzas especiales. Son los terrenos mejores del sitio, con frente a calles asfaltadas, que ya poseen todos los adelantos de los barrios del centro, desde la instalación del alumbrado público hasta las obras sanitarias, dando frente también a la gran Avenida Centenario, que será en muy breve tiempo la arteria orgullo de la ciudad. Bases, $ 40 la vara los lotes con frente a la avenida Alvear y $ 20 la vara los demás. Veinte por ciento al contado y el resto en cuatro cuotas iguales, a uno, dos, tres y cuatro años de plazo y 7 o/o de interés.

EL JUEVES 29 de noviembre, a las 14 en nuestro hall. Miden de 11 a 22 varas de frente por 22 a 75 varas de fondo. Superficies de 261 a 958 varas cuadradas. Las avenidas Alvear y Coronel Díaz y calles Conteno y Castex tienen alumbrado y asfalto totalmente pago y todos tienen línea de edificación ya establecida. Se entregarán inmediatamente medidos y amojonados. Escritura por Natalio L. Marchose. Informes 351 San Martín 361.—BRAVO BARROS y Cía. n19

San Martín y Charcas. — En lotes. A 4 años de plazo. La esquina Sur y Oeste. Realmente excepcional. A menos de una cuadra de la plaza San Martín y calle Florida. Cuatro lotes de dimensiones especialísimas. Base, $ 150 la vara; 20 o/o al contado y el resto a 1, 2, 3 y 4 años, interés 7 o/o.

EL VIERNES 30 de noviembre, a las 15, en nuestro hall. Después detalles.—BRAVO BARROS y Cía. n15

En la Avenida Alvear. Frente al Rosedal. La esquina de Avenida Alvear y Sinclair. Frentes al NE. y SE. 860 varas en un lote. Dominando los hermosos jardines del mejor paseo de la ciudad. Para edificar un palacio. Base, $ 50 la vara, 20 o/o al contado y el resto a 1, 2, 3 y 4 años y 7 o/o de interés.

EL VIERNES 23 de noviembre, a las 15 (3 p. m.), en nuestro hall. Mide 13v93 sobre la avenida Alvear por 63v59 a Sinclair, teniendo en el NO. a las 24v40 un martillo a favor de 17v99 por 9v64, contrafrente al SO. 32v31. Superficie incluída la parte ocupada por la cabaña, 852 v|c. 20 o/o.—BRAVO BARROS y Cía. n14

Los terrenos de Pereyra, en el centro de Barracas. Dos manzanas en lotes, en 60 mensualidades, sin interés. Calles Tres Esquinas (hoy Osvaldo Cruz) con adoquinado pago, Santa María, Santa Elena, Santo Domingo, Villarino, Algarrobo y San Ricardo. Tranvías eléctricos del Sur, de la Plaza de Mayo a Temperley por la calle Santa María, a media cuadra de la estación Barracas del F. C. Sud, a dos de la avenida General Iriarte, a cinco cuadras de Vieytes, 60 lotes de todas dimensiones, inmejorables para casas de familia, de renta, locales comerciales, pequeñas industrias o garages. Venta remitida. Base, 20 pesos la vara cuadrada. En 60 mensualidades sin interés, o debiendo entregar cuarenta mensualidades al escriturar dentro de los 30 días del remate por la oficina del escribano doctor José M. Vizcaya, pagándose las 20 mensualidades restantes del 1 al 20 de cada mes. A los que abonen todo el importe al contado, al escriturar, se les descontará el 15 o/o sobre las cuotas a vencer.

EL DOMINGO 25 de noviembre, a las 14 (2 p. m.), en los mismos terrenos. Miden de 10 a 17x16 de frente por 17 a 60 de fondo; superficies de 175 a 820 varas cuadradas. Inmediatas, medidas y amojonadas. Cuarta parte al contado y el resto en 3 años. Informes, 351 San Martín 361.—BRAVO BARROS y Cía. n18

Terreno al Norte de Caballito — En el barrio más lindo para vivir. Figueroa entre Espinosa y Fujol, al lado del tranvía, en combinación con el subterráneo a una cuadra de Gaona y a tres de Rivadavia. Manzana adoquinada pago. Base, $ 14 la vara. Mitad al contado y mitad a cuatro meses, interés, 8 o/o.

EL DOMINGO 25 de noviembre, a las 15, en el mismo. 20v98 al SE. por 80v24 y fondo, superficie 686.94 v|c. Cerca de palo y varedas.—BRAVO BARROS y Cía. n15

Terrenos al Sud de Caballito.— Tres lotes completos. Entre al Lado del Nº 4 calles Hortigueras y Fujol. A pocos pasos del adoquinado, a una cuadra y media del Parque Chacabuco, de la Avenida Gaona y de Emilio Mitre y a tres de Gaona. Barrio nuevo, donde se edifica. Ningún casa de familia. Con agua corriente. $ 7 la vara.

EL DOMINGO 25 de noviembre, a las 15, en nuestro hall. Miden: 9v24 y 9v23 de frente por 28m.66 por 58v16 a 64v97, contrafrente a 9v64, superficies 573.95 v|c. a 649.97 v|c. cada lote.—BRAVO BARROS y Cía. n13

Avenida Cabildo y Republiquetas. 4.400 varas en lotes. A plazos. Para edificar cualquier casa de habitación o de renta. Ubicación centralísima. Adoquinados pagos y tranvías eléctricos, por los dos frentes, a cinco cuadras de la estación Núñez, con trenes eléctricos, entre lindas construcciones modernas. Ocho lotes inmejorables. Base, $ 24 la vara. Mitad al contado y mitad a uno o dos años y 8 o/o de interés.

EL DOMINGO 25 de noviembre, a las 17, en los mismos. La división comprende: la esquina de 12.73 varas a Cabildo por 51v32 a Republiquetas, tres lotes a Cabildo de 11 y 13v14 de frente por 51 de fondo y cuatro lotes a Republiquetas de 10 varas por 47. Superficies de 477 a 675 varas. En los lotes 2 y 3, frente a Cabildo, hay edificio con vestíbulo, cuatro habitaciones, baño, cocina, dos piezas altas, galpón y dependencias. Escrituras por Antonio E. Soares.—BRAVO BARROS y Cía. n16

Terrenos en el centro del Caballito. A largo plazo. Avenida Directorio y calle Miró. Cuatro lotes espléndidos para casa de familia, a dos de renta. Tranvía al frente y adoquinado pago, a una cuadra de Pedro Goyena, a 5 1|2 de Rivadavia y del subterráneo. Tercera parte al contado, tercera a un año y tercera parte a dos años, 8 o/o.

EL DOMINGO 25 de noviembre a las 17 (5 p. m.), en los mismos.

Directorio entre Miró y Puan: 10 v. por 61v40 y 60v51; superficie 609 v.c. 52. Base, $ 17 la vara.

Miró entre Directorio y Convención: Tres lotes de 10 v. por 61v06 a 64v67. Superficies 621 v. c. 53 a 641 v. c. 65. Base, $ 13 la vara.—BRAVO BARROS y Cía. n17

Terrenos en Belgrano, 0 lotes. Muy baratos. Sucre, Echeverría y Troncador. A una cuadra de Pampa (adoquinada), al lado del Club Alemán, entre construcciones modernas y en paraje alto, inmejorable para vivir. De todas dimensiones, para cualquier construcción. Base, $ 5 la vara, 1|2 al contado y 1|2 a 20 meses de plazo y 6 o/o de interés.

EL DOMINGO 25 de noviembre, a las 15, en los mismos.

SUCRE ESQUINA TRONADOR: Cinco lotes de 10 y 12.94 varas por 30 a 39v93; superficies 300 a 389.36 v|c.

ECHEVERRIA Y ESTOMBA, rodeando la esquina. Dos lotes con frente a cada calle unidos por los fondos, de 10 y 13v95 por 32v31 a 35v52; superficies 325.49 vc. a 353.90 v|c. Mayores informes.—BRAVO BARROS y Cía. n18

En Liniers — A plazos. Terreno muy barato. Murguondo al lado del núm. 385, entre Ventura Bosch y Palmar. A tres cuadras al Sur de la avenida Rivadavia (altura 20.100) y de los tranvías en combinación con el subterráneo. Base $ 3 la vara, mitad al contado y mitad a 18 meses de plazo, 8 o/o de interés.

EL DOMINGO 25 de noviembre, a las 16, en el mismo. 10 varas frente al Este por 30v82. Superficie 297 v. c30.—BRAVO BARROS y Cía. n13

Terreno en Liniers — A plazos. Calle Byanon, al lado del núm. 6752, entre Gallardo (adoquinada) y Madero. A una cuadra y media de Rivadavia y a tres al NE. de la estación Liniers, del F. C. O. (con servicio de trenes eléctricos). Base, $ 3 la vara, mitad al contado y mitad a 18 meses, 8 o/o de interés.

EL DOMINGO 25 de noviembre, a las 17, en el mismo. 10va. por 37v74. Superficie 377 v. c.—BRAVO BARROS y Cía. n13

Terrenos en Villa Urquiza. En 60 mensualidades. Con títulos definitivos. A cinco cuadras de la Avenida Triunvirato. Para edificar. A cuadra y media de la esquina frente al N. E. y S. E. 12 lotes de 10 varas y grados, a seis de la estación Villa Urquiza del F. C. C. A. y de los tranvías. Barrio nuevo, de mucho progreso. Irresempizables para casas baratas. Base, $ 2 la vara, en 60 mensualidades, sin interés. 2 mensualidades de seña y 8 mensualidades al escriturarse a los 30 días del remate.

EL DOMINGO 25 de noviembre, a las 16, en los mismos. La división comprende la esquina de 10 varas por 23 vs. 97, cinco lotes a Pampa de 9v11 y 10 vs. por 23v97 a 25v.97 y cuatro lotes a Barcena de 10 vs. por 18v11 a 19v.11. Superficies de 181 v. c. a 210 a 211.79. Informes y planos, BRAVO BARROS y Cía. n17

20 lotes en Vicente López — A 75 centavos vara. Judicial Avenida Maipú (continuación de Cabildo), camino adoquinado al Tigre y con tranvías eléctricos Lacroze, calles Martín J. Haedo, Sarmiento y Rancagua. A medio paso de la calle Ibáñez, adoquinada, y a siete de la estación Vicente López, con servicio de trenes eléctricos. Terrenos altos, espléndidos, para la edificación de chalets y casas-quintas. Juez Dr. M. A. Figueroa, a cargo del despacho del ex juez Dr. Seeber, secretario doctor Alberto Steffens Sierra. Juicio Rosa Raggio con Casto Vidal Cardona. Base, 75 centavos por cada 75 decímetros cuadrados o sea la vara cuadrada. Es realmente la más barata que puede adquirirse hoy.

EL DOMINGO 25 de noviembre, a las 16 (4 p. m.), en los mismos terrenos. La división comprende dos lotes a la avenida Maipú, de 10m05 (11v80) por 32m39 a 34m12 (37v40 a 39v40) y diez y ocho lotes a la calle Martín J. Haedo, incluyéndose también dos esquinas de 8m66 (10v.) por 20m07 (23v10). Superficies de 173m.c.38 a 337m.c. 53 (281v.c.06 a 449v.c.68). Escrituras por la oficina del señor Carlos V. Gachassin. 8 o/o a cuenta de precio. Comisión 2 o/o. Informes y planos, 351 San Martín 361.—BRAVO BARROS y Cía. n19

En Olivos. — 46.500 varas en cuartos de manzana. Judicial. Los terrenos de la loma, con frente a la continuación de la calle Mariano Pelliza y Coronel Borges, próximos al camino a San Fernando y a la Avenida del Tejar, camino a San Martín. 14 cuartos de manzana, especialísimos para recreos, quintas de verdura o jardines. Juez Dr. Roberto Bunge, secretario Dr. Fermín Alsina. Testamentaría de don Vicente Menvielle. Muy baratos.

EL LUNES 26 de noviembre, a las 15, en nuestro hall. 351 San Martín 361. Informes: al Norte, "El Callejón" de Acri a Stabile, hoy Barrayen; al Sur, vía del F. C. P., en medio A. y M. Agesta (hoy Rosa Tornquist); al Oeste, Colonia Beazley y al Este, río Sebedero y Narciso G. Gutiérrez, alambrado totalmente en el perímetro, con cinco hilos. Casa con dos habitaciones y dependencias, tres piezas para el servicio, cocina, tres pozos. Es campo en su mayor parte parejo. Lo ocupa Pedro Gazari. Se visita por Beazley. Es conocido por de Menvielle. 8 o/o a cuenta de precio. Comisión 2 o/o. Informes y planos, 351 San Martín 361. — BRAVO BARROS y Cía.

Beretta y Cía.

En Ing. Maschwitz, F. C. C. A. 1.500 lotes. Base $ 3 por mes el lote, en 36 mensualidades, sin interés. Lotes disminados en todo el ejido del pueblo, frente a la avenida, rodeando la estación, frente a la plaza y al colegio.

EL DOMINGO 2 de diciembre. Tren gratis de Retiro, a las 13 en punto, parando en Colegiales y Belgrano. Pida planos, Av. de Mayo 1066.—Beretta y Cía. 1p

160 cuartos de manzana. Base, 4 $ por mes, en 60 meses, sin interés. En Ing. Maschwitz, F. C. C. A.

EL DOMINGO 2 de diciembre Tren gratis de Retiro, a las 13 en punto. Planos, Av. Mayo 1066.—Beretta y Cía. 1p

Ladrillos y arena a precio reducido tenemos orden de ofrecer a los compradores de los terrenos de Ing. Maschwitz, ladrillos fabricados por la Compañía para beneficiar a los que quieran edificar la casa propia.—Beretta y Cía. 1p

En Olivos: Avenida Maipú — Una notable esquina con frente a la avenida Maipú esq. Ant. Caughey, adoquinado pago, tranvía eléctrico de Lacroze al frente, desde Corrientes y Reconquista: a 100 metros de la estación B. Mitre. Superficie 675 v. c., y a 1|2 cuadra de la usina de la compañía luz eléctrica. Linda terreno para edificar la casa propia para casa de negocio, pues allí el tráfico es muy intenso durante todo el día y la noche. Venta sin base; pagaderos 1|2 parte al contado y el excedente en 24 mensualidades sin interés.

EL DOMINGO 25 de noviembre, a las 17, sobre el mismo. Seña 8 o/o. Comisión 2 o/o. Pida informes y planos a n. casa, Av. Mayo 1066.—Beretta y Cía. 1p

Thames 235|37, entre Murillo y Padilla, a 3 cuadras de Triunvirato al 800. Buena propiedad para renta, compuesta de salón para negocio y dos departamentos de dos habitaciones y demás dependencias cada uno, sección construido y espacio para edificar 2 departamentos más, con muy poco costo y de acuerdo a la ordenanza municipal de julio 1920, libre de derechos; renta actualmente 220 $ libre de todo impuesto, puede producir 300 $ por mes; plano aprobado para la edificación de los otros 2 departamentos, en nuestro poder, a disposición de los interesados. Una verdadera oportunidad para colocar el dinero en una buena renta y segura. Base, $ 23.000.

EL DOMINGO 25 de noviembre, a las 16.30, sobre las mismas. Seña 8 o/o. Comisión 2 o/o. Mayores informes a n. casa Avenida de Mayo 1066.—Beretta y Cía. 1p

En Olivos. 7 lotes a plazos. — Villate esquina Avellaneda, a 150 mts. de la avenida Maipú (Cabildo) y a 200 de la estación Bartolomé Mitre, rodeado de edificación moderna, paraje muy alto, lotes de amplias dimensiones, para edificar la casa propia para vivir permanentemente todo el año, con tranvía Lacroze desde Reconquista y Corrientes, a tres a un momento por el F. C. C. A.; paraje muy tranquilo, rodeado de un vecindario de primer orden, con la base de $ 5 la vara, pagaderos 1|3 al contado y 1|2 a 1 año de plazo, con 7 o/o de interés anual y garantía hipotecaria.

EL DOMINGO 25 de noviembre, a las 16.30, allí, sobre los mismos. Pidan planos e informes a n. casa, Avenida de Mayo 1066.—Beretta y Cía. 1p

Cavena, entre Gaona y Figueroa. Un hermoso lote de terreno, 10x40 varas, sobre adoquinado pago, a pocos metros de la Avenida Gaona, con doble línea de tranvías y rodeado de una edificación compacta. ¡Oportunidad única! En 60 mensualidades, sin interés. Unico desembolso: 2 mensualidades en el acto de la compra y 7 mensualidades al escriturar. Sin base, a tanto la v. c.

EL DOMINGO 25 de noviembre, a las 16 horas, sobre el mismo. Informes en n. oficinas. Av. de Mayo 1066.—Beretta y Cía. 1p

Leopoldo Scanavino

Terreno central. Córdoba al lado No. 5328. Posición destacada. Mide: 10x65 vs. Base, $ 35 v. c., a plazos.

EL DGO. 25 de Nov. a las 17.20, allí. Aunque llueva. Inf., Maipú 230, de 14 a 19. C. T. 5913, Av. v22

Adolfo Calvete

¡A plazos! En Belgrano. Hermoso terreno. Sucre casi esquina Arcos. 11v50 por 50 vs.

EL DOMINGO 25 de noviembre, a las 11, en el mismo. Base $ 35 v. c., mitad al contado y mitad en un año. 8 o/o a cuenta precio y 2 o/o comisión. Informes Av. de Mayo 1066 — Adolfo Calvete. n19

Angel López

En Belgrano — Amenábar 2562 entre Monroe y Guanacache, a 2 cuadras de Cabildo. 16v80 de frente por 50 de fondo. Sup. 840 varas cuadradas. Casa-corralón, 6 piezas y un galpón taller con entrada independiente para carros y automóviles. Puede visitarse a cualquier hora. Adoquinado pago.

EL DOMINGO 25 de noviembre, a las 17, allí. Base regalada, $ 25.000. Seña, 8 o/o. Comisión, 2 o/o. Más datos, Av. de Mayo 674. —Angel López. v24

Domingo Marotta

Rioja 1980, U. T. 0702, Corrales

Monteagudo 422. Sala, comedor, 5 piezas, 2d baño, cloacas, luz eléctrica, etc. Base, $ 16.000, a plazos.

EL DGO. 25 de noviembre, a las 16.30. v22

Dos casas. Base, $ 3.000, a plazos. Elizalde y Terrada. Llave en mano.

EL DGO. 25 de noviembre, a las 16. v22

A. Esteve y Cía.

Corrientes 431, U. T. 1200, Av.

10 notables terrenos en Ciudadela, F. C. O. en 30 meses, sin interés. A 3 c. de la estación del tren eléctrico y de la Av. Rivadavia. Base $ 5 por mes el lote. Miden entre 10 por 31 y 10 por 42 vs. cu. Dan frente a la Av. Centenario y calles San Martín, Capitán Albarracín y 25 de Agosto. Pidan planos y datos.

EL DOMINGO 25 de noviembre a las 16, en la esquina de las calles Capitán Albarracín y 25 de Agosto. 1p

10 lindos terrenos en Ramos Mejía, F. C. O. En 30 meses, sin interés. A 5 c. de la estación del tren eléctrico y 2 de la Av. Rivadavia al 13.100. Base, $ 5 por mes el lote. Miden 10 por 33 y 10 por 42 vs. cu. Dan frente a las calles Balcarce, Mar del Plata y Las Heras. Pidan planos.

EL DOMINGO 25 de noviembre, a las 16, en la calle Balcarce. 1p

Campo en Santa Fe. Por orden de la Comisión Liquidadora del Banco Hispano Sud Americano. En el departamento San Cristóbal. 1.550 hectáreas, 12 áreas, 52 centiáreas, según título, previniéndose que según mensura existen 1.327 hectáreas, 4 áreas, 11 centiáreas. A 20 cuadras al Oeste de la estación Sanduccita del F. C. C. N., dos leguas de las estaciones La Clara y Capivara del F. C. P. de E. y a tres leguas al SE. de San Cristóbal, punto de convergencia de tres líneas ferroviarias. En un lote. Base, $ 33.000. Se entregará libre de ocupantes.

EL MIERCOLES 28 de noviembre, a las 15 (3 p. m.), en nuestro hall, 351 San Martín 361. Londres: al Norte, Mirré y Maschwitz; al Este, Maschwitz y Manetti; al Sud, Ignacio Echarrasqueta (hoy Antonio Serú); al Oeste, Espinosa (hoy Keller y Ramseilles); y al Oeste, Bergran (hoy Pavioto, Gavassi y Mainetti). En el registro gráfico figura a nombre de Müller. Tiene alambrados en el perímetro pertenecientes a Müller, que vienen por Sanduccita, dirigiéndose al señor Eduardo Welbel. Títulos perfectos. Informes y planos, 351 San Martín 361.—BRAVO BARROS y Cía. n19

Campo en San Luis. — Por orden de la comisión liquidadora del Banco Hispano-Sudamericano. 1285 hectáreas, 76 áreas, en un lote, en el departamento La Capital. A legua y media al NO. de la estación Alto Grande, a dos leguas al Norte de la estación La Cumbre, ambas del F. C. Pacífico, a una hora de la ciudad de San Luis y a dos horas de Villa Mercedes. Tierras fértiles, muy aptas para agricultura, con pastos de engorde. Base, $ 67.000. Entrega libre de ocupantes.

EL MIERCOLES 28 de noviembre, a las 16, en nuestro hall, 351 San Martín 361. En el registro gráfico figura a nombre de Gil, Linderos: al Norte, Sosa (hoy Dr. Funes) y sucesión de F. Figueroa; al Sur, Espeleta (hoy Batista y Angel Boreto); al Este, Endelza (hoy San Ignacio, de Gohl), y al Oeste, sucesión Rodrigues (hoy Masetti). Tiene alambrados de propiedad de los linderos, en los costados Norte y Oeste. Se visita por Alto Grande, donde hay facilidades. Allí es conocido por campo que ocupa Albertano Domínguez. Títulos perfectos. Informes y planos, 351 San Martín 361.—BRAVO BARROS y Cía. n19

"Los Tamascanes", en San Luis Judicial.—3.748 hectáreas, 57 áreas, 26 centiáreas, en el departamento "La Capital", partido de Tala, a 1.000 metros de la estación Beazley del F. C. Pacífico, ramal de Justo Daract a La Paz y lindando con la colonia. Tierras aptas para ganadería, con abundancia de pastos naturales, alambrados y mejoras. Venta en un lote. Juez Dr. Roberto Bunge, secretario D. Fermín Alsina. Testamentaría de Don Vicente Menvielle. Muy baratos.

EL LUNES 26 de noviembre, a las 15, en nuestro hall, 351 San Martín 361. Linderos: al Norte, "El Callejón" de Acri a Stabile, hoy Barrayen; al Sur, vía del F. C. P., en medio A. y M. Agesta (hoy Rosa Tornquist); al Oeste, Colonia Beazley y al Este, río Sebedero y Narciso G. Gutiérrez, alambrado totalmente en el perímetro, con cinco hilos. Casa con dos habitaciones y dependencias, tres piezas para el servicio, cocina, tres pozos. Es campo en su mayor parte parejo. Lo ocupa Pedro Gazari. Se visita por Beazley. Es conocido por de Menvielle. 8 o/o a cuenta de precio. Comisión 2 o/o. Informes y planos, 351 San Martín 361. — BRAVO BARROS y Cía.

LOBATO & Cía.

Sobre la est. Núñez (eléctrico) — A plazos. 9 espléndidos lotes de terreno. Calles Conde, Juana Azurduy y 3 de Febrero. A un paso de la est. lo que equivale a decir, a sólo 15 minutos del centro de la capital. En pleno centro de esa poblada localidad. Base $ 5 la v. c.

EL DOMINGO 25 de noviembre, a las 14, allí. Son 9 ideales lotes, de los cuales 2 son esquinas, adecuados ya sea para la casa habitación, edificio de renta o bien para establecimientos comerciales que reclama esa excelente ubicación. Visítense. Informes y planos, Rivadavia 639.—LOBATO & Cía. n18

En el Tigre — Un block de 8784 varas cuadradas, en 4 magníficos lotes. Sobre la avenida Cazón, con estatto pago, calle en medio con el palacio de Cobo y a una cuadra de la est. (eléctrico) en pleno centro de esa aristocrática localidad. Sin base.

EL DOMINGO 25 de noviembre, a las 15 allí. Cada lote mide 12 varas por 77v77. Sup. 924 vs. cu. Daremos opción. Visítense. Informes y planos, Rivadavia 639.—LOBATO & Cía. n18

En Flores — Llave en mano. A plazos. Gavilán 891, e. Páez y Neuquén. A 2 cuadras de la interesante Av. Gaona (tranvía 34, en comb. subte.) y de Boyacá (tranvías 88 y 89). Inmejorable ubicación, barrio de familias. Base $ 9.000, adjudicación de pagos.

EL DOMINGO 25 de noviembre, a las 14.30, allí. Mide 10 varas de frente por 32 de fondo, con el contrafrente. Edificio de subsuelo, planta baja y otra alta. Subsuelo: Cocina y 3 habitaciones. Planta baja: Sala, escritorio, comedor, una pieza, pileta, hall y w. c., y en altos 3 dormitorios, baño y terraza, cielorrasos yeso, piso teca y portland, cloacas. Visítese. Seña 8 por ciento. Comisión 2 o/o. Informes, Rivadavia 639.—LOBATO & Cía. n18

Casa central, Perú 167. U. T. 6731. Avda. v23

Av. Rivadavia 3900, allí... Linda casa para vivir. Llave en mano, calle Emilio Mitre 4008 y Medrano, de 10.80x40.80 y 36.72 vs. Base, $ 30.000, a plazos. Consta de sala, hall, comedor y 5 habitaciones, despensa, c. de baño, cocina, lavadero, terraza, árboles frutales, cloacas, adoq. pago y tranvía al frente. Visítese.

EL SABADO 24 de noviembre, a las 17.30 (allí). n18

Una mosca blanca. En Villa Urquiza. A 8 c. de la plaza, calle Valdenegro 3774 y Bebedero, línea 96, 8 dorm., carp. y caballeriza, galería, p. de mosaico. Base, $ 4.000, todo a plazos.

EL DGO. 25 de noviembre, a las 10 de la mañana (allí). n18

Casita en Villa del Parque — Calle Esperanza 3110 esq. Tinogasta (descuidada), diamante, sin estrenar. Base, $ 3.500 a plazos. Edificio en cal, de sala con revoques de piedra, 1 dormitorio, baño, cocina, galería, etc. A un paso de la estación y eléctricos 85 y 86. Visítese.

EL DGO. 25 de noviembre, a las 10 de la mañana, allí. n18

Casa en Colegiales!... Muy barata. Llave en mano. Calle Teodoro García 3253, de 10x46 vs. Base, $ 6.000, todo a plazos. Edificio de 3 piezas, cocina, galería, árboles frutales, etc. Visítese.

EL DGO. 25 de noviembre, a las 10.30 de la mañana (allí). n18

Una linda pichincha!... Casa al Norte de Floresta. Con base de $ 2.000, todo a plazos. Calle Monte Pinero 2727 y B. Blanca (adoquinada), finda con el colegio. Mide 10x39 vs. Edificio de 3 dormitorios, cocina, c. de yeso, galería, etc. Visítese.

EL DGO. 25 de noviembre, a las 11.30 de la mañana (allí). n18

¡Casa sobre el subterráneo!... Llave en mano. A 30 vs. de Rivadavia, calle Olmos 26 y Lacarra, de 10x30 vs. Base, 6.000 $, todo a plazos. Edificio de verja, 2 dormitorios, cocina, w. c., galería, adoq. pago. Barrio espléndido. Visítese.

EL DGO. 25 de noviembre, a las 11 de la mañana, allí. n18

Av. San Martín 1400. ¡Allí! Casa desocupada, calle Paysandú 1871. Base, 6.000 $, todo a plazos. Edificio en cal, de 4 salas al frente con balcones, 1 dormitorio, baño, cocina, gran terraza, carp. de cedro, etc. Visítese, es muy barata.

EL DGO. 25 de noviembre, a las 10.30 de la mañana, allí. n18

En Lanús. 66 lotes. Base, $ 3 por mes el lote. En 100 meses, frente a la estación del tranvía eléctrico local. Calle Patricios, Santa María y Vilcapujio. Ubicación de veder, paraje alto y poblado y donde la valorización día a día se efectúa, debido a la edificación, contando con toda clase de comodidades, con luz eléctrica al frente, colegio del estado y tranvía eléctrico frente a los mismos terrenos, con un buen servicio. Tranvías gratis de la estación a los terrenos el día del remate. Pidan planos.

EL DGO. 2 de dbre., a las 15.30, en los mismos, bajo amplia carpa y a gran banda de música. v24

Casa recién terminada!... Linda como pocas y muy barata. A 1 c. de las Avdas. San Martín y Donato Alvarez. Calle Treles 2420 y Espinosa. Base, poco 10.000, a plazos. Edificio de sala y escritorio, 3 dormitorios, c. de baño, cocina, pieza en altos, cloacas y muchos detalles de lujo. Visítese.

EL DGO. 25 de noviembre, a las 17, allí. n18

Para edificar un petit hotel!— La ideal esquina, Malvinas y Juan B. Alberdi, o sea a 150 mts. de Av. Rivadavia 2100. 17.41x14.74 vs. o sean 231.42 v|c., entre edificios. Base, a $ 35 v|c. Con adoquinado pago en ambos frentes, veredas y cerco. Ubicación descollante.

EL DGO. 25 de noviembre, a las 17.30 (allí). n18

2 casas muy baratas — Llave en mano, al Sud de Flores. Calle Monte 1435, de 10x46 vs. Base, $ 2.000, a plazos. Con 2 piezas, cocina, galería, etc. Casa Monte 3699, de 10x50 vs. Base, $ 4.000, a plazos. Consta de 4 dormitorios, cocina, w. c., galería, luz eléctrica, árboles frutales, etc. Visítese.

EL DGO. 25 de noviembre, a las 16.30 (allí). n18

La casa para vivir — Central, desocupada. Sobre las avenidas Canning y Rivera, como para estancieros; calle Juárez Núñez 460, 10x31 vs. Base, $ 18.000; todo a plazos. Edificio de hermosa entrada, vestíbulo, 5 dormitorios, comedor, gran hall cubierto, c. de baño, pieza de servicio, cocina, galpón, galería, mosaicos, celosías, cloacas y agua corriente. Tranvías a todos rumbos. Visítese a toda hora.

EL DGO. 25 de noviembre, a las 16.30, allí. n18

Av. San Martín 1400. ¡Allí! Casa desocupada, calle Paysandú 1871. Base, 6.000 $, todo a plazos. Edificio en cal, de 4 salas al frente con balcones, 1 dormitorio, baño, cocina, gran terraza, carp. de cedro, etc. Visítese, es muy barata.

EL DGO. 25 de noviembre, a las 10.30 de la mañana, allí. n18

En Lanús. 66 lotes. Base, $ 3 por mes el lote. En 100 meses, frente a la estación del tranvía eléctrico local. Calle Patricios, Santa María y Vilcapujio. Ubicación de veder, paraje alto y poblado y donde la valorización día a día se efectúa, debido a la edificación, contando con toda clase de comodidades, con luz eléctrica al frente, colegio del estado y tranvía eléctrico frente a los mismos terrenos, con un buen servicio. Tranvías gratis de la estación a los terrenos el día del remate. Pidan planos.

EL DGO. 2 de dbre., a las 15.30, en los mismos, bajo amplia carpa y a gran banda de música. v24

¡Una linda ocasión!... Terreno muy central en 100 meses sin interés. Avenida Triunvirato lindero al número 3765 y avenida El Cano. Mide 10x50 vs. Base, 50 $ por mes, con adoquinado pago, cloacas, luz eléctrica y doble vía al frente. Pidan planos.

EL DOMINGO 25 de noviembre, a las 16, allí. n18

Venta extra-judicial!... Lote calle Paramaribo esq. Monte Egmont, de con cerco, cloacas y luz eléctrica al frente. No hay cartel.

EL DGO. 25 de noviembre, a las 17 (allí). n18

Una linda pichincha!... Casita sobre la Avda. El Cano y Alvarez Thomas, Calle Giribone 1210. Base, $ 3.000, todo a plazo. Edificio de 2 piezas, cocina, w. c., galería, mosaicos, etc. Tranvías 88, 96

PUBLIO MASSINI & Cía.

v28

Chalecito en Vicente López

Flamante. Llave en mano, con frente a la calle Roca, adoquinada, a 3 cuadras de la estación. Base, pesos 22.000 m|n.

HOY a las 15, en nuestra casa

PUBLIO MASSINI y Cía.

Hotelito flamante, en Vicente López, sobre la calle Roca (adoquinada) entre Monasterio y 9 de Julio, a 3 cuadras de la estación eléctrica del F. C. C. A. 3 de la avenida Maipú (prolongación de Santa Fe), también adoquinada y con tranvía eléctrico, en el paraje donde acaba de construirse un núcleo de chalets preciosos y que han trasformado el lugar. Vendemos llave en mano, es todo construído con materiales de primera calidad, obra del arquitecto señor Vega Olmos.

EL JUEVES 22 de noviembre a las 15 en nuestra casa San Martín 481|85; venderemos este hotelito con base de 22.000 $ m|n. y edificado sin economía, en terreno de 18 varas por 31.40. En la planta baja tiene living room, sala, comedor, office, toilet, planta alta: 3 dormitorios, baño, pieza de servicio, baño, jardín, garage, pieza para el chauffeur. Puede visitarse en cualquier momento. Títulos perfectos. Seña 5 o|o. Comisión 2 o|o.—Publio Massini y Cía. v22

Avenida Alvear y Avenida Oeste

Cabecera del Barrio Parque Municipal, la ubicación más culminante de Buenos Aires.

HOY a las 15, en nuestra casa, San Martín 481|85.

PUBLIO MASSINI y Cía.

Avenida Alvear y Avenida Oeste, antes de la calle Ocampo, en el mismo barrio Parque Municipal, tres lotes de 700 1.260 y 1.200 metros cuadrados respectivamente. Ideal para construcciones de lujo, contiguos a la embajada de España, adelante del palacio de don Carlos Alfredo Torquist, frente al del Sr. Federico de Alvear. Como nadie puede edificar al lado ni al frente, ya se sabe qué clase de vecinos se tiene; este es único y cuando los vendió en remate público la Intendencia Municipal, su pago por estos lotes 320 $ vara cuadrada. Hoy sale a la venta con base de 80 $ vara cuadrada, pagaderos tercera parte al contado, tercera a un año y tercera a dos años, con 7 o|o de interés.

EL JUEVES 22 de noviembre, a las 15 en nuestra casa, San Martín 481-85. En los prospectos que hemos impreso encontrarán todos los detalles de medidas, forma de los lotes y cuantos datos puedan ser necesarios. Seña, 5 o|o. Comisión 2 o|o.—Publio Massini y Cía. v23

Judicial — La quinta de Rafto, en el centro de Flores, sobre la Avenida Avellaneda, calles Sud América (hoy General José G. de Artigas) y San Eduardo, dividida en 27 manzanas superficies que varían entre 196 y 617 metros cdos., y basas de $ 18 m|n. a $ 22 m|n. cada 10 decímetros cdos., todo lo cual se halla especificado en la planilla inserta en el plano de subdivisión, confeccionado por el ingeniero Pereyra, que obra en autos y que hemos impreso para el remate y el cual ponemos a disposición de los interesados. La quinta dista 3 cuadras de la estación Flores, línea eléctrica del F. C. Oeste, en combinación con el subterráneo. La Avenida Avellaneda tiene doble línea de tranvía eléctrico al frente, y tanto ésta como el adoquinado instalamos pagado. Venta ordenada por el señor juez de lo civil, doctor Padilla, secretaría doctor Caputto, en el juicio sucesorio de Doña Rosalía Favia de Raffo.

EL DOMINGO 25 de noviembre, a las 15, en la misma propiedad, venderemos estos terrenos, al contado, con títulos perfectos, debiendo escriturarse por ante el escribano que en oportunidad designará el juzgado. El lote N.o 7, esquina Avellaneda y Sud América (Gral. Artigas), tiene una superficie de 1.973 metros cdos., con un edificio que ocupa 573 metros cuadrados, y el lote 8, también tiene un garage y algunas habitaciones. En el acto del remate exigiremos un excepcional 5 o|o de seña y 1 o|o de comisión. Planos y más datos, San Martín 481|85.—Publio Massini y Cía. v25

Petit-hotel, Guatemala 4140.

Barrio de familias, donde existen todos los adelantos de la urbanización moderna, convergen cinco líneas de tranvías, pasa la línea General Gilemes. Construído con materiales de primera calidad. Se entrega desocupado. Base de venta, $ 55.000 m|n., pudiendo dejar el comprador hasta la mitad del importe en hipoteca que se le proporcionaremos de tercera persona.

DISTRIBUIDORES.

PLANTA BAJA.—Gran hall, escritorio, estudio, office, dos entradas, una de ellas para automóvil, garage, pieza de servicio y patio.

PRIMER PISO — Hall, comedor, sala, antesala, antecomedor, despensa, cocina, office, patio techado y pieza de servicio.

SEGUNDO PISO—Hall, 4 dormitorios, toilette, baño, lavadero y terraza. En la azotea hay una pieza de servicio y otra arreglada para fotografías.

EL DOMINGO 25 de noviembre, a las 17, sobre el mismo Título perfectos. Seña, $ o|o. Comisión, 2 o|o. Más datos, en nuestras oficinas, San Martín 481|85.—Publio Massini y Cía. v26

Charcas 3930, entre Canning y Malabia, como judicial, por división de condominio entre herederos mayores, lindando con la esquina de Canning y Charcas que vendimos el domingo pdo. a $ 125 el metro. Medidas muy convenientes, 12 1|2 varas de frente por 41.39 de fondo. Son 480 varas cuadradas, ad corpus. Edificio bastante bueno, modernizable. Base ínfima, $ 22.000 m|n. al contado, pero podemos proporcionar hipoteca sobre el mismo bien. Tranvías, adoquinado, cloacas, luz eléctrica, aguas corrientes, etc., nada que gastar.

EL DOMINGO 25 de noviembre, a las 16, en la misma propiedad; repetimos, como se trata de una liquidación casi judicial, venderemos por cualquier cosa que exceda arriba de la base. Títulos perfectos. Seña, 5 o|o. Comisión, 2 o|o. Más datos, San Martín 481|85.—Publio Massini y Cía. v25

Wenceslao Villafañe 1539|61,

entre España e Isabel la Católica, barrio de mucha importancia y alta renta, a una cuadra de la avenida Montes de Oca; terreno de 17 1|2 varas por 60 de fondo. Construcción antigua de más de 12 piezas, entre materias y madera. Produce con alquileres antiguos 400 $ mensuales. Base de venta, pesos 22 m|n. la v. c., pudiéndose dejar parte en hipoteca conv.niéndolo de antemano. Puede visitarse en cualquier momento.

EL DOMINGO 25 de noviembre, a las 15, en la misma propiedad. Títulos perfectos. Seña, 5 o|o. Comisión 2 o|o. Más datos, San Martín 481-85.—Publio Massini y Cía. v25

Centro de Flores, la esquina

de Sud América (hoy General José G. de Artigas) y San Eduardo, ambas adoquinadas. 249 varas cuadradas y dos lotes contiguos de 310 y 433 varas cuadradas respectivamente; venderemos inmediatamente después del remate de la quinta de Raffo, sin base, al mejor postor, pagadero mitad al contado, mitad a un año, con 7 o|o de interés anual.

EL DOMINGO 25 de noviembre, a las 16, sobre los terrenos. Títulos perfectos. Seña 5 o|o. Comisión 2 o|o. Más datos San Martín 481-85.—Publio Massini y Cía. v25

Campo a las puertas de la capital, 394 hectáreas en el partido de Matanza, a un paso de Tablada y de los mataderos de Liniers, Campo flor, sin desperdicio, con frente al arroyo Morales, sin bajo, porque hay barranca, a 35 cuadras de la estación González Catán, F. C. Compañía General de Bs. Aires, parte de los conocidos campos de Elcurt, que hemos tenido en alquiler, precio y que hoy venderemos con base de 600 $ la hectárea, en un solo lote y con plazo que debe convenirse de antemano. Se trata de algo excepcional, de una reputación inconmovible, es apto para toda clase de cultivos, especialmente para alfalfa, y apropiado para descanso de hacienda que vienen al mercado. Arrendado sin contrato y puede entregarse dentro de 90 días.

EL MIERCOLES 5 de diciembre, a las 15, en nuestra casa, San Martín 481|85, venderemos este campo, por cualquier cosa que exceda de la base. Para visitarlo, dirigirse en la estación González Catán, al cochero Victorio Martínez. Títulos perfectos. Seña 5 o|o. Comisión 2 o|o. Más datos a San Martín 481|85. — Publio Massini y Cía. v6dic

Judicial — La quinta de Rafto, en el centro de Flores, sobre la Avenida Avellaneda, calles Sud América (hoy General José G. de Artigas) y San Eduardo, dividida en 27 manzanas superficies que varían entre 196 y 617 metros cdos., y basas de $ 18 m|n. a $ 22 m|n. cada 10 decímetros cdos., todo lo cual se halla especificado en la planilla inserta en el plano de subdivisión, confeccionado por el ingeniero Pereyra, que obra en autos y que hemos impreso para el remate y el cual ponemos a disposición de los interesados. La quinta dista 3 cuadras de la estación Flores, línea eléctrica del F. C. Oeste, en combinación con el subterráneo. La Avenida Avellaneda tiene doble línea de tranvía eléctrico al frente, y tanto ésta como el adoquinado instalamos pagado. Venta ordenada por el señor juez de lo civil, doctor Padilla, secretaría doctor Caputto, en el juicio sucesorio de Doña Rosalía Favia de Raffo.

EL DOMINGO 25 de noviembre, a las 15, en la misma propiedad, venderemos estos terrenos, al contado, con títulos perfectos, debiendo escriturarse por ante el escribano que en oportunidad designará el juzgado. El lote N.o 7, esquina Avellaneda y Sud América (Gral. Artigas), tiene una superficie de 1.973 metros cdos., con un edificio que ocupa 573 metros cuadrados, y el lote 8, también tiene un garage y algunas habitaciones. En el acto del remate exigiremos un excepcional 5 o|o de seña y 1 o|o de comisión. Planos y más datos, San Martín 481|85.—Publio Massini y Cía. v25

Petit-hotel, Guatemala 4140.

Barrio de familias, donde existen todos los adelantos de la urbanización moderna, convergen cinco líneas de tranvías, pasa la línea General Gilemes. Construído con materiales de primera calidad. Se entrega desocupado. Base de venta, $ 55.000 m|n., pudiendo dejar el comprador hasta la mitad del importe en hipoteca que se le proporcionaremos de tercera persona.

DISTRIBUIDORES.

PLANTA BAJA.—Gran hall, escritorio, estudio, office, dos entradas, una de ellas para automóvil, garage, pieza de servicio y patio.

PRIMER PISO — Hall, comedor, sala, antesala, antecomedor, despensa, cocina, office, patio techado y pieza de servicio.

SEGUNDO PISO—Hall, 4 dormitorios, toilette, baño, lavadero y terraza. En la azotea hay una pieza de servicio y otra arreglada para fotografías.

EL DOMINGO 25 de noviembre, a las 17, sobre el mismo Títulos perfectos. Seña, $ o|o. Comisión, 2 o|o. Más datos, en nuestras oficinas, San Martín 481|85.—Publio Massini y Cía. v26

Dos lotes de terreno, calle Colonia, entre Amancio Alcorta y Tupungato, 10x35 y 10x46. Base 10 $ la v. c., mitad al contado y el resto a dos años; 8 o|o anual, adoquinado pago.

EL DOMINGO 25 de noviembre, a las 14, allí. v23

Sobre la Av. San Martín. Terreno calle San Blas, entre Maturín y Añasco 10x30 vs. Base, $ 5 la vara cuad., a plazos, adoquinado.

EL DOMINGO 25 de noviembre, a las 16, allí. v22

— Méndez y Bollini —

En Mar del Plata. Propiedad

Almirante Brown N.o 3426 entre Santa Fe y Sgo. del Estero (toda amueblada). Altos y bajos, a 6 cuadras de la playa del Bristol. Ubicación interesante, rodeada de los chalets de los señores Lure, Muñoz, Rolón, Casterán, Zanni, etc. Detalle: Bajos, 3 dormitorios, comedor con sótano, hall con arrimales y galería, baño instalado, cocina económica e instalación de agua caliente etc. Altos, 2 dormitorios, vestíbulo, baño instalado, 2 piezas de servicio y galería cubierta. Rodeada de jardín y vereja al frente. Terreno: 12 vs. de frente por 25 de fondo más un martillo a favor en el fondo de 2.30 por 4.60. Base, $ 12.000, pagaderos mitad al contado y mitad a un año, la tarde 7 o|o.

EL VIERNES 30 de noviembre, a las 15 (en ofna. Bolívar 160 (c. federal). Escrituras por ante el escribano Sr. A. Billo Seña, 5 o|o. Comisión, 2 o|o. Más datos a Bolívar 160. v30

Sobre la plaza Flores, casa nueva, calle José B. de Artigas 944 (antes Sud América), 10x70 vs. frente imitación piedra, sala, 4 dorm., galería, luz eléctr., baño, cocina, adoq. y cloacas pagas, etc. Base, $ 17.000, con facilidades.

EL DGO. 25 de nov. a las 15, allí. v25

Dos lotes de terreno, calle Colonia, entre Amancio Alcorta y Tupungato, 10x35 y 10x46. Base 10 $ la v. c., mitad al contado y el resto a dos años; 8 o|o anual, adoquinado pago.

EL DOMINGO 25 de noviembre, a las 14, allí. v23

Sobre la Av. San Martín. Terreno calle San Blas, entre Maturín y Añasco 10x30 vs. Base, $ 5 la vara cuad., a plazos, adoquinado.

EL DOMINGO 25 de noviembre, a las 16, allí. v22

J. Manuel A. Naón

Judicial. En Saladillo remataré

la propiedad señalada en el plano con el No. 30, compuesta de 28 mts. 97 cents. de frente sobre la calle Emé. Mitre por 86 mts. 60 cents. sobre calle sin nombre. Base $ 2.220 m|n.

EL DOMINGO 25 de noviembre, sobre la misma, a las 15. Juicio: Banco de la Provincia contra el concurso de don Juan F. Bissio por cobro de pesos que se tramita en el juzgado del Dr. Ezcurra, secretaría No. 11. Seña 10 o|o. Comisión 3 o|o. Más datos a mi escritorio San Martín 131. Buenos Aires. v24

— Méndez y Bollini —

En Mar del Plata. Propiedad

Almirante Brown N.o 3426 entre Santa Fe y Sgo. del Estero (toda amueblada). Altos y bajos, a 6 cuadras de la playa del Bristol. Ubicación interesante, rodeada de los chalets de los señores Lure, Muñoz, Rolón, Casterán, Zanni, etc. Detalle: Bajos, 3 dormitorios, comedor con sótano, hall con arrimales y galería, baño instalado, cocina económica e instalación de agua caliente etc. Altos, 2 dormitorios, vestíbulo, baño instalado, 2 piezas de servicio y galería cubierta. Rodeada de jardín y vereja al frente. Terreno: 12 vs. de frente por 25 de fondo más un martillo a favor en el fondo de 2.30 por 4.60. Base, $ 12.000, pagaderos mitad al contado y mitad a un año, la tarde 7 o|o.

EL VIERNES 30 de noviembre, a las 15 (en ofnas. Bolívar 160 (c. federal). Escrituras por ante el escribano Sr. A. Billo Seña, 5 o|o. Comisión, 2 o|o. Más datos a Bolívar 160. v30

Francisco Romano

Cangallo 521—Defensa 1241

En Flores. Casa calle Luis Viale 3523 y Orán, 10x30 vs. 3 dormitorios, 2 cocinas, galería, frutales, jardín, agua cte Base, $ 4.000 con facilidades.

EL DOMINGO 25 a las 17, allí. v23

Llave en mano, casa nueva en Flores, Orán 838 y Av. Gaona, con ómnibus al frente, 10x50 vs., jardín, frutales, 6 dorm. cocina, luz eléctr., adoq. pago. Base $ 6.000 al contado y $.000 a 2 años al 8 o|o.

EL DGO. 25 de nov a las 17, allí. v23

Sobre la plaza Flores, casa nueva, calle José B. de Artigas 944 (antes Sud América), 10x70 vs. frente imitación piedra, sala, 4 dorm., galería, luz eléctr., baño, cocina, adoq. y cloacas pagas, etc. Base, $ 17.000, con facilidades.

EL DGO. 25 de nov. a las 15, allí. v25

Dos lotes de terreno, calle Colonia, entre Amancio Alcorta y Tupungato, 10x35 y 10x46. Base 10 $ la v. c., mitad al contado y el resto a dos años; 8 o|o anual, adoquinado pago.

EL DOMINGO 25 de noviembre, a las 14, allí. v23

Sobre la Av. San Martín. Terreno calle San Blas, entre Maturín y Añasco 10x30 vs. Base, $ 5 la vara cuad., a plazos, adoquinado.

EL DOMINGO 25 de noviembre, a las 16, allí. v22

J. M. Trebino y Cía.

En Belgrano. Terreno Crámer

entre Quesada e Iberá. Con tranvías para todas direcciones. Con cloacas, luz, agua corriente, etc. Buen barrio. Mide 10x24 v. y otro a la vuelta, en Quesada, de 10x44 vs. Base, $ 11 v. c. con adoquinado pago.

EL DOMINGO 25 de noviembre, a las 15, allí. n22

Otro: Esquina ideal. Núñez y Amenábar. Mide 15x20 varas. Cerca de las avenidas Cabildo y Republiquetas, con tranvías para todas direcciones. Barrio de continuo progreso, con cloacas, luz, agua corr., etc. Base, $ 16 v. c. con adoquinado pago.

EL DOMINGO 25 de noviembre, a las 16, allí. Títulos perfectos. Seña $ o|o. Comisión 2 o|o. Informes, Cabildo 1786. — J. M. Trebino y Cía. n22

F. Astoul Bonorino

En Avellaneda (Villa Industrial y Obrera). En 100 mensualidades, 7 lotes formando la esquina de las calles Campos y Fraga, son los lotes 3 al 5 y 28 al 30 de la manzana 26 del plano general e Industrial Obrero fraccionado en lotes hace 18 años y hoy casi todo edificado. Venta resuelta, sin base, a tanto por mes el lote, en 100 mensualidades sin interés.

EL DOMINGO 25 de noviembre, a las 14, en los mismos terrenos. Títulos perfectos. Seña 2 meses en el acto del remate y 2 o|o de comisión. Informes, Lavalle 477.—F. Astoul Bonorino. 1p

En Belgrano (Saavedra) — 2 lindos terrenos entre edificios, Avenida Crámer (adoquinado pago) entre Vilela y Besares y Vidal entre las mismas. A 2 cuadras de las Avenidas Cabildo y Republiquetas. Venta resuelta y terminante, sin base, al tanto la vara, al contado.

EL DOMINGO 25 de noviembre, a las 16.30 en los mismos. Títulos perfectos. Escrituras ante el escribano que se designará. Seña, 5 o|o. Comisión, 2 o|o. Informes, Lavalle 477 —F. Astoul Bonorino. 1p

Terreno en Belgrano — Calle Dragones entre Sucre y Echeverría, a 1 cuadra del adoquinado y 3 de la futura avenida costanera (Gral. Zapiola), lo más barato que puede ofrecerse. Base, $ 3 v. cuadrada, al contado.

EL DOMINGO 25 de noviembre, a las 17, en el mismo terreno. Seña 5 o|o. Comisión 4 o|o. Informes, Lavalle 477.—F. Astoul Bonorino. 1p

C. FERRANTE

Llave en mano, con solo 2.000 pesos al contado, remataré

EL DOMINGO 25 de noviembre a las 16, en la misma. Casa calle Freyre 2727, entre Rebedero y Nahuel Huapí, compuesta de jardín al frente, vestíbulo, 2 habitaciones, comedor, baño instalado y calefón, cocina, 2 piezas servicio en altos, 2 patios, carpintería de cedro, cielorrasos de yeso, cloacas, luz eléctrica y gas. Base, $ 12.000, pudiendo quedar 10.000 $ en hipoteca. Visítese todo el día. Seña 5 o|o y 2 o|o de comisión. Más datos en mis oficinas Cabildo 1866 y Santa Fe 2480, U. T. 1273 Palermo. v23

J. M. Trebino y Cía.

En Belgrano. Terreno Crámer

entre Quesada e Iberá. Con tranvías para todas direcciones. Con cloacas, luz, agua corriente, etc. Buen barrio. Mide 10x24 v. y otro a la vuelta, en Quesada, de 10x44 vs. Base, $ 11 v. c. con adoquinado pago.

EL DOMINGO 25 de noviembre, a las 15, allí. n22

Otro: Esquina ideal. Núñez y Amenábar. Mide 15x20 varas. Cerca de las avenidas Cabildo y Republiquetas, con tranvías para todas direcciones. Barrio de continuo progreso, con cloacas, luz, agua corr., etc. Base, $ 16 v. c. con adoquinado pago.

EL DOMINGO 25 de noviembre, a las 16, allí. Títulos perfectos. Seña $ o|o. Comisión 2 o|o. Informes, Cabildo 1786. — J. M. Trebino y Cía. n22

F. Astoul Bonorino

En Avellaneda (Villa Industrial y Obrera). En 100 mensualidades, 7 lotes formando la esquina de las calles Campos y Fraga, son los lotes 3 al 5 y 28 al 30 de la manzana 26 del plano general e Industrial Obrero fraccionado en lotes hace 18 años y hoy casi todo edificado. Venta resuelta, sin base, a tanto por mes el lote, en 100 mensualidades sin interés.

EL DOMINGO 25 de noviembre, a las 14, en los mismos terrenos. Títulos perfectos. Seña 2 meses en el acto del remate y 2 o|o de comisión. Informes, Lavalle 477.—F. Astoul Bonorino. 1p

En Belgrano (Saavedra) — 2 lindos terrenos entre edificios, Avenida Crámer (adoquinado pago) entre Vilela y Besares y Vidal entre las mismas. A 2 cuadras de las Avenidas Cabildo y Republiquetas. Venta resuelta y terminante, sin base, al tanto la vara, al contado.

EL DOMINGO 25 de noviembre, a las 16.30 en los mismos. Títulos perfectos. Escrituras ante el escribano que se designará. Seña, 5 o|o. Comisión, 2 o|o. Informes, Lavalle 477 —F. Astoul Bonorino. 1p

Terreno en Belgrano — Calle Dragones entre Sucre y Echeverría, a 1 cuadra del adoquinado y 3 de la futura avenida costanera (Gral. Zapiola), lo más barato que puede ofrecerse. Base, $ 3 v. cuadrada, al contado.

EL DOMINGO 25 de noviembre, a las 17, en el mismo terreno. Seña 5 o|o. Comisión 4 o|o. Informes, Lavalle 477.—F. Astoul Bonorino. 1p

ALCHOURRON Ltda. (S. A.)

Comisiones, Consignaciones, Remates — C. Central: Sarmiento 442-48 — Buenos Aires

300 hectáreas en Balcarce, a tres leguas de la estación San Ignacio, F. C. S. Campo apto para ganadería y agricultura. Base $ 320 la hectárea con facilidades.

EL LUNES 26 de noviembre, a las 15, en nuestra casa central. n19

En arrendamiento 7.811 hects., en fracciones de 500 a 2.000 hects., en el partido de Rauch, F. C. S., próximos a estación Udaquiola, F. C. S.

Estancias: "Las Hermanas", 3.121 hs., a 6 leguas de Coimas (F. C. S.). Base $ 7 hect. al año. "San Gregorio", 1.314 hs., a 5 leguas de Rauch (F. C. S.). Base $ 8 hect. al año. "La Aurora", 1.013 hs., a 7 leguas de Rauch. Base $ 8.50 hect., al año. "Vázquez", 937 hs., a 1 legua de Udaquiola (F. C. S.). Base $ 12 hect. al año. "San Miguel y Larregain", 664 hs., a 5 leguas de Udaquiola. Base $ 12 hect. al año. "Del Oeste", 474 hs., a 4 leguas de Udaquiola. Base $ 11 hect. al año. "El Troperón", 221 hs., a 3 leguas de Udaquiola. Base $ 13 hect. al año. Con instalaciones completas para pago de almacén y con obligación de establecerlo quien resulte comprador. De la señora Teresa Antonia Alzola de Garrido.

EL JUEVES 6 de diciembre, a las 15, en nuestra casa central n11

850 hects., en el Sur de Córdoba.—A 3 leguas de la estación Del Campillo (F. C. P.), 700 hects. alfalfadas y 150 con trigo, tierra buena, excelentes aguas divididas en 6 potreros. Base, $ 95 la hect. Con buenas facilidades.

EL JUEVES 6 de diciembre, a las 15, en nuestra casa central. n16

F. Luis Calvaroso

Desocupada — Villa Urquiza

—Avalos 2034, entre Mendoza y Juramento, a 1 cuadra de Triunvirato. Mide 10x55 vs. Jardín, 2 habitaciones, comedor, cocina, baño, galería de material, carp. cedro, cielorraso yeso, patio mosaico, cloacas y dep. Base, $ 9.500 a plazos.

EL DGO. 25 de noviembre, a las 16, allí. 1p

Sobre est. Vélez Sársfield — Canalejas 3854-58, entre B Blanca y Chivilcoy y F. C. O., 2 casitas con varias piezas mixtas, aguas corrientes, y más detalles. Barrio de cloacas y luz eléct. Superf. 500 v. cu. cds. Base, $ 17.70 v. c. con la edificado, todo a plazos, excedente al contado.

EL DGO. 25 de noviembre, a las 17, allí. 1p

Flores Baratísima. Desocup., Torrero 525, entre San Eduardo y Méndez de Andés. Mide 12x20 vs., 3 habit., 1 pieza, 1 pieta mad., jardín, cielorraso yeso, carp. cedro, patio mosaico y adoq. pago. Base, $ 7.000 a plazos

EL DGO. 25 de noviembre, a las 17.30, allí. 1p

En Mataderos — Casa nueva. Desocupada. Cañada de Gómez 2457, entre Vda Chicago y Tandil Los tranvías 45, 48 y 40, comb. subterráneo dejan ahí no más. Mide 10x50 vs. Jardín, 3 habit., cocina, galería, luz eléct., cielorraso yeso y dep. Base, $ 5.000 a plazos, edificio nuevo, fiamante.

EL DGO. 25 de noviembre, a las 16.30, allí. 1p

En Villa Urquiza — Bebedero 5699 esq. Ceretti, Casa sólida, const. moderna, con tranvía. 9|0 al frente, 20 a. cuadra. Mide 8.66 por 18.50 vs. Consta sala, zaguán, 2 dorm., formando salas, pieza en altos, cocina, baño, carp. cedro, cielorraso yeso, patio mosaicos, frente imit. piedra, luz eléctrica, cloacas y dep. Base, $ 7.000 a plazos.

EL DGO. 25 de noviembre, a las 15, allí. 1p

Desocupada. Lindando con la anterior, Bebedero 5691. Mide 8.66 por 18.50 varas. Sala frente imit. piedra, 2 dorm., pieza en altos, cocina, baño, galería, cloacas y dep. Base, $ 8.500, incluso 3.500 céd. argentinas.

EL DGO. 25 de noviembre, a las 15, allí. 1p

TERRENO CENTRAL PARA Grandes almacenes Depósitos o casas de renta

Terreno Alsina 1671|75, entre Solís y Cevallos, sobre las avenidas de Mayo, Entre Ríos y palacio del Congreso. En la ubicación indicada para grandes casas de renta o de comercio, dimensiones muy codiciadas 17.50x70 vs. Superficie total 1228 vs. cds. Puede casi afirmarse que es la única fracción de tierra de esas dimensiones, ubicada en paraje central y valioso. Base, pesos 75 v. c., pagaderos $ 60.000 a tres años y el saldo mitad al contado y mitad a un año de plazo. Interés 6 o|o.

EL DGO. 25 de diciembre, a las 17, allí.— Luis Calvaroso, Rivadavia 688. 1p

M. F. Agustí

Andrés Arguibel 2317, entre Paraguay y Santa Fe, altura del 5300; en lo más alto, sano, pintoresco, familiar y aristocrático de Palermo; a pocas cuadras de plaza Italia. Inédromo, etc., con 12 líneas de tranvías y 2 de autobús. Llave en mano. Base, $ 15.000 m|n. de la que podrá deducir el comprador $ 10.000 de una hipoteca existente al 8 1|2 o|o, abonando sólo el resto al contado. Consta de sala de la calle, 3 dormitorios, 2 baños, w. c., cocina, patio mosaico, galerías, terraza, cielos rasos yeso, carpintería cedro, pisos pino tea, cloacas y adoquinado pagado. Edificación moderna en cal y sólida. Visítese de 15 a 18. Títulos perfectos por ante el escribano que designe el que resulte comprador. Desocupada, remataré

EL DOMINGO 25 de noviembre, a las 15.30, en punto y aunque llueva, con la base dicha. Seña y a cuenta de precio, 5 o|o. Comisión, 2 o|o. Más títulos, etc., en mis oficinas, Alsina 1550, U. T. 0834, Lib. v23

Drumond 2180, a 1 cuadra de Av. La Plata 2200, tranvías 19 y 37, casa moderna y sólida, preparada para altos y cloacas, entrada auto. Consta de verja artística al frente, jardín, hall central, sala, 3 dormitorios, cuarto de baño, cocina, una pieza servicio, frente de estilo etc. Base, pesos 12.000, de la que deducirá el comprador $ 8.000 de una hipoteca existente y que podrá continuar. Títulos perfectos por ante el escribano que designe el comprador y podrá revisar en mis oficinas. Llave en mano, entrega al escriturar. Seña y a cuenta de precio 5 o|o, mi comisión, 2 o|o.

EL DOMINGO 25, a las 14 en punto y aunque llueva y sobre la misma, Alsina 1550. —M. F. Agustí. v23

ADOLFO BULLRICH & Cía.

HOY

Charcas 1893 esq. Río Bamba

espléndida casa - habitación

Palermo 3825

amplio terreno para edificar

Sobre la barranca de Martínez

(F. C. C. A.)

12.552 varas cuadradas con importantes construcciones

Campo en Tandil

292 hs. sobre la estación Vela, F. C. S.

HOY, a las 15, en nuestra casa

ADOLFO BULLRICH y Cía.

Casa habitación, moderna, bien distribuída y en ubicación interesante. A una cuadra de las Avdas. Callao y Santa Fe. Calle Charcas 1899, esq. a Río Bamba. Base, $ 170.000 m|n., pudiendo pagarse su importe, 1|3 parte al contado, 1|3 parte a un año y 1|3 parte a dos años, con hipoteca y 7 o|o de interés, por semestres anticipados.

EL JUEVES 22 de noviembre, a las 15, en nuestra casa Av. L. N. Alem 1950. Mide 9v87 de frente a Charcas, 4v62 en la cchava, 28v11 de frente a Río Bamba, 25v83 en el costado S. E. y 12v32 en el contrafrente.

EDIFICIO — Sótano: Un gran local depósito, bodega, cuarto calefacción y cuarto ascensor. Piso bajo: Zaguán revestido de mármol, con entrada independiente para el servicio, hall y escalera para los pisos altos, cocina, baño, servicio y carbonera. Primer piso: Hall, escritorio, sala, salita, comedor, con pisos de parquet, decorados, etc., galería, toilette, antecomedor con montaplatos, escalera de servicio y una habitación interior. Segundo piso: Seis dormitorios al frente, dos cuartos de baño instalados, hall, galería, office, terraza, galería escalera y habitación interior. Entrepiso. Otra pieza para servicio. Tercer piso: Igual distribución al anterior, con pisos de parquet en los dormitorios. Azotea: Gran lavadero, cuarto de baño de servicio. Puede visitarse de 15 a 16, solicitando tarjeta en nuestra casa. Exigiremos el 5 o|o de entrada de precio y el 2 o|o de comisión. Otros informes, en nuestra casa Av. L. N. Alem 1950.—Adolfo Bullrich y Cía. n7

Para construir cualquier clase de edificio, ya sea para habitación, para renta o para instalar un garage, depósito o taller. Palermo 3825, entre Malabia y Lafinur. A una cuadra de la Av. Alvear, al lado de las líneas de Caseros y en una ubicación interesante y que admite la inversión de cualquier suma de capital por importante que sea, pues todos sus alrededores se hallan cubiertos de construcciones valiosas. Base, $ 30 m|n. la vara cuadrada, pagaderos mitad al contado y la otra mitad a uno o dos años, con hipoteca y 7 o|o de interés anual, por semestres anticipados.

EL JUEVES 22 de noviembre, a las 15, en nuestra casa, Av. Alem 1950. Mide 19.33 varas de frente, por 60 varas de fondo. Tiene adoquinado pago, vereda de piedra y cerca de material al frente. Exigiremos el 5 o|o a cuenta de precio y el 2 o|o de comisión. Otros informes y planos en nuestra casa, Av. L. N. Alem 1950. — Adolfo Bullrich y Cía. n11

En las Larrancas de Martínez. Con frente al río de la Plata, y en la situación más pintoresca de la localidad. 12.552 varas cuadradas en las que se ha dejado un hermoso parque y se han levantado importantes construcciones del más puro estilo Normando. Es un lugar privilegiado para la habitación, rodeado de las suntuosas casas quintas de Uribelarrea, Bunge, Lanusse, Gibson, Saint y otros. Da frente a la calle E. Madero (macadamizada) y dista poco metros del Paseo del Agua y Paseo de Mayo proyectado, a 2 cuadras del camino de automóviles al Tigre. Base, $ 100.000 m|n., pagaderos 1|3 parte al contado, 1|3 parte a un año y 1|3 parte a dos años de plazo, con garantía hipotecaria e interés de 7 o|o anual, por semestres anticipados, canceIable en cualquier momento.

EL JUEVES 22 de noviembre, a las 15, en nuestra casa Av. L. N. Alem 1950. La esquina mide 11v10. Con frente a Las Heras, 5 lotes de 10v39 por 20 y 30 de fondo, y con frente a Rodríguez Peña 2 lotes de 10 varas por 21 y 41 de fondo. Las escrituras se otorgarán por ante la escribanía del señor Alberto L. Fombín, Av. de Mayo 651. Exigiremos el 5 o|o a cuenta de precio y el 2 o|o de comisión. Otros informes en nuestra casa Av. Alem 1950. — Adolfo Bullrich y Cía. n7

En Bahía Blanca. Parte de la chacra 72 del ejido. A seis cuadras de la estación Bahía Blanca del F. C. P., y por esta circunstancia susceptible de dividirse en lotes pequeños. Son 128.184 varas cuadradas que se venderán en un solo lote. Base $ 1.10 m|n. la vara cuadrada, con el propósito de liquidarlo desde "vamos".

EL LUNES 26 de noviembre, a las 15, en nuestra casa, Av. L. N. Alem 1950. El terreno es de forma regular y mide: 300 varas 47 por 461 varas 88. Está alambrado en su perímetro. Exigiremos el 5 o|o a cuenta de precio y el 2 o|o de comisión. Otros informes y planos en nuestra casa, Av. Alem 1950. — Adolfo Bullrich y Cía. n16

Casita Agüero 2179, entre Peña y Melo. A dos cuadras de Las Heras. Buen barrio. Venta por división de condominio. Base, $ 13.000 m|n. Monta 50 $ mensuales, sin contrato, alquiler muy antiguo.

EL DOMINGO 3 de diciembre, a las 15, en la misma. Mide 8.65 varas por 26. Tiene sala, dos dormitorios, comedor cuadrando al primer patio y otro dormitorio, cocina y w. c., en el segundo patio. Exigiremos 5 o|o a cuenta de precio y el 2 o|o de comisión. — Adolfo Bullrich y Cía. n19

SUSPENDIDO

Las esquinas del Norte. — En el centro preferido para habitar y donde se ubican todos los palacios. Las Heras y Rodríguez Peña. A 1|2 cuadra de la plaza Vicente López y a una de Callao. Las dimensiones, de cada uno de los 6 lotes son las que se requieren para construir un petit hotel o la amplia casa habitación, así como el grupo de casas o departamentos para renta. Base uniforme, $ 180 la vara cuadrada, pagadero su importe 1|3 parte al contado, 1|3 parte a un año y 1|3 parte a dos años de plazo, con garantía hipotecaria e interés de 7 o|o anual, por semestres anticipados, canceIable en cualquier momento.

EL JUEVES 22 de noviembre, a las 15, en nuestra casa Av. L. N. Alem 1950. La esquina mide 11v10. Con frente a Las Heras, 5 lotes de 10v39 por 20 y 30 de fondo, y con frente a Rodríguez Peña 2 lotes de 10 varas por 21 y 41 de fondo. Las escrituras se otorgarán por ante la escribanía del señor Alberto L. Fombín, Av. de Mayo 651. Exigiremos el 5 o|o a cuenta de precio y el 2 o|o de comisión. Otros informes en nuestra casa Av. Alem 1950. — Adolfo Bullrich y Cía. n7

En Bahía Blanca. Parte de la chacra 72 del ejido. A seis cuadras de la estación Bahía Blanca del F. C. P., y por esta circunstancia susceptible de dividirse en lotes pequeños. Son 128.184 varas cuadradas que se venderán en un solo lote. Base $ 1.10 m|n. la vara cuadrada, con el propósito de liquidarlo desde "vamos".

EL LUNES 26 de noviembre, a las 15, en nuestra casa, Av. L. N. Alem 1950. El terreno es de forma regular y mide: 300 varas 47 por 461 varas 88. Está alambrado en su perímetro. Exigiremos el 5 o|o a cuenta de precio y el 2 o|o de comisión. Otros informes y planos en nuestra casa, Av. Alem 1950. — Adolfo Bullrich y Cía. n16

292 hectáreas en Tandil, parte del campo que fué "La Esperanza", de Caserza, a dos leguas de la estación Vela, F. C. S. Es todo campo alto, de muy buena clase, con lomas de tierra negra, aptas para cualquier cultivo y con aguas excelentes y pastos de engorde abundantes. Especialmente apto para tambos y en parte para pastoreo. Base, $ 200 la hectárea.

EL JUEVES 22 de noviembre, a las 15, en nuestra casa, Av. Alem 1950. Está alambrado en su perímetro, dividido en varios potreritos, tiene un buen molino con su tanque australiano y

Guillermo Gowland y Cía.

LA QUINTA DE GOWLAND

¡A plazos! La última fracción del centro Sur que quedaba sin subdividir. Por división de condominio. Con frente al boulevard Brasil, Alberti, Matheu y Progreso. Dividida en 26 espléndidos lotes. Rodeados totalmente de edificación, con cercos, veredas, luz eléctrica, aguas corrientes y adoquinados pagos. Lotes de todas dimensiones, adeptables para construcciones de renta como para grandes industrias. A dos cuadras del boulevard Garay y a tres cuadras del boulevard Caseros, con tranvías en todas direcciones, a un paso de Constitución y a 20 minutos de plaza Mayo. Base uniforme $ 25 m|n. la vara cuadrada. Pagaderos en la siguiente forma: tercera parte al contado, tercera parte a un año y tercera parte a dos años de plazo, con el 7 o|o de interés anual y garantía hipotecaria. v2

EL DOMINGO 2 de diciembre, a las 15 horas, sobre los mismos. Títulos perfectos. Las escrituras se otorgarán por ante el escribano Eliseo V. Casmirogaa, Lavalle núm. 1210. 8 o|o a cuenta de precio. Comisión 2 o|o. Planos y demás datos a nuestra casa, Bolívar 851|861.—Guillermo Gowland y Cía. n18

CASAL Hnos.

v25

En Belgrano. Frente mismo a la estación Coghlan.

21 lotes a plazos, calles Monroe, Estomba y Washington. Con adoquinados pagos, veredas de mosaico y cercos. Los mejores y únicos terrenos que quedan disponibles en uno de los barrios más atrayentes de la capital, por su situación y escogido vecindario. Rodeados de buenas construcciones modernas y con todas las ventajas que reporta poder trasladarse al centro en 15 minutos, contando con el buen servicio del F. C. C. A., que en breve será electrificado. Con frente a Monroe, arteria de gran movimiento y comercio y por tanto en contacto con todos los elementos necesarios para la vida cómoda. Venta con bases reales y definitivas. Pagaderos, tercera parte al contado, tercera parte o 6 meses, tercera parte a un año con 8 o|o de interés y garantía hipotecaria.

EL DOMINGO 25 de noviembre, a las 16, en el mismo. Monroe y Estomba.

ESTOMBA ESQ. BERNARDO DE IRIGOYEN, 5 lotes, sup. 213.85 a 538.90 v|c. Base, $ 16.50 v|c.

MONROE ESQ. ESTOMBA, 7 lotes, sup. 300 a 538.35 v|c. Base, $ 13.50 la v|c.

MONROE Y VIA DEL F. C. C. A., un lote de 278.64 v. c. Base $ 12.50 la v. c.

ESTOMBA ENTRE MONROE Y VIAS del F. C. C. A. Un lote de 350.10 v. c. Base, $ 11 la v|c.

WASHINGTON ESQ. MONROE Y GUANACACHE, 7 lotes. Sup. 230 a 585.30 v|c. Base $ 10 la v|c. Las escrituras se otorgarán por la oficina del Sr. Nisenor Q. Repetto. Exigiremos 8 o|o a cuenta de precio. Comisión, 2 o|o. Informes y planos Bmé. Mitre 376.—Casal Hnos. p30

MARIANO SALABERT

A 30 MINUTOS DE LA CAPITAL

654 Victoria 656

46 espléndidos lotes de terreno

A PAGAR EN 80 MENSUALIDADES, SIN INTERES

Base, $ 4 la mensualidad

EL DOMINGO 25 DE NOVIEMBRE

a las 15

En Caseros, F. C. P., los terrenos

mejor situados, a 6 cuadras de la estación y a 1 del adoquinado y de la luz eléctrica, dando frente a las calles Rivadavia, Pringles, Belgrano, Moreno y Olavarría. Lotes de varias dimensiones y con facilidades de pago, en 30 meses, tratando de favorecer al empleado y al obrero que con estas condiciones se facilita la edificación de la casa propia. Caseros constituye un centro de población muy importante, con todos los adelantos modernos y con la comodidad de sus 50 trenes diarios y rápidos. Base, $ 4 la mensualidad, títulos perfectos ante el escribano don Tomás Bravo y posesión inmediata. Condiciones de venta: se exigirán tres mensualidades en el acto del remate, como seña y a cuenta de precio y 2 más al retirar el título dentro de los 15 días de la venta. Solicite planos detallados e informes, a nuestras oficinas de tierras, calle Victoria 654 al 56, U. T. 2690, Avenida—Mariano Salabert. 1p

Carlos De Vincenti

Reconquista 144 — U. T. 0445, Av.

En San Justo, F. C. O. — 5 lotes,

a 2 cuadras de la estación y a una cdra. y media de la plaza e iglesia, rodeados de una compacta edificación, al lado del camino macadamizado, calle Villegas entre Sta. Fe y S. Juan. Unica oportunidad para adquirir un lote en esa zona con poco dinero. Base, $ 1 v. c., mitad al contado, resto a un año plazo sin interés.

EL DOMINGO 25 de noviembre, a las 17 en los mismos. v23

Julio L. Peña y Cía.

v25

Casa Malvinas 68 y Rivadavia,

con cédulas. Amplia casa habitación con jardín, sobre la Avenida Rivadavia altura 6900, compuesta de sala, comedor, cinco dormitorios, cuarto de baño instalado, despensa, cocina, cochera, tres habitaciones en altos, cloacas, adoquinado, gran verja de hierro al frente, etc. El terreno mide 22.45 varas de frente por 50 varas en un costado, 52.50 varas en el otro, teniendo un martillo a favor con salida a la calle Ramón L. Falcón, de 10.05 varas de frente por 22.81. Sup. 1.400 v. c. Ad corpus. Base, $ 68.000, pagaderos 30.000 $ al contado, del excedente se deducirá una hipoteca de 17.000 cédulas hipotecarias argentinas y se abonará el resto hasta completar el precio de compra en dos cuotas iguales, a 1 y 2 años de plazo, con 7 o|o de interés anual, en cuyo caso la escritura la otorgará el Dr. Guillermo Peña. Puede producir 550 $ mensuales.

EL DOMINGO 25 de noviembre, a las 17, sobre la misma. Visitese de 16 a 18 (4 a 7 p. m.). Título perfecto. 8 o|o a cuenta de precio. Comisión 2 o|o.—Julio L. Peña y Cía. n14

Avenida Cabildo 1974. Entre

Suecre y Echeverría, es decir, en el centro comercial de Belgrano, allí donde se han ubicado las sucursales de las principales instituciones bancarias del país. Dista pocos metros de la plaza, iglesia, etc. El terreno de medidas amplias, permite la construcción de cualquier proyecto arquitectónico. Mide, 8 varas de frente, por 50 varas de fondo. El edificio es antiguo, consta de salón para negocio y dependencias. Base $ 40.000 al contado.

EL DOMINGO 25 de noviembre, a las 17.30 (5.30 p. m.), sobre la misma. Título perfecto. 8 o|o a cuenta de precio. Comisión 2 o|o. Visítese. Informes en nuestra casa, Florida 470.—Julio L. Peña y Cía. n14

Avenida Carabobo y Rivadavia

En ese codiciado paraje, magnífico terreno de 12 varas de frente por 67 varas de fondo, a pocos metros de Rivadavia, con subterráneo y rodeado de edificación moderna. Base, $ 95 la vara, pagaderos: tercera parte al contado, tercera a uno y tercera 4 dos años de plazo, con 7 o|o de interés y garantía hipotecaria, en cuyo caso la escritura la otorgará el escribano D. E. Coronado.

EL DOMINGO 25 de noviembre, a las 16, sobre el mismo. Títulos perfectos. 8 o|o a cuenta de precio. Comisión, 2 o|o. Informes en nuestra casa, Florida 470.—Julio L. Peña y Cía. n16

La Huejeda en San Luis—4894

hectáreas con la estación Huejeda, del F. C. Pacífico, línea de Retiro a Mendoza (vía Beazley) dentro del campo. Alambrado en el perímetro. Está dividido en dos potreros, tiene una población de 5 habitaciones y dependencias, otra de 8 piezas, gran represa alambrada, varios corrales, mangas, etc. Dista un kilómetro de la estación. Alto Pelado y Chilchaos. Base $ 38.000 al contado.

EL VIERNES 30 de noviembre a las 16, en nuestra casa, Florida 470. Títulos perfecto. 8 o|o a cuenta de precio. Comisión 2 o|o. Linda al N. con Valentín Arroyo, al Sur con José Correa Sarrat, al Este con D. Tocci, A. Villegas y J. Rosales y al Oeste con D. Hipólito Irigoyen. Planos en nuestra casa, Florida 470.—Julio L. Peña y Cía. n21

Antonio Rotondaro

En Belgrano: calle Superí en-

tre Congreso y Nahuel Huapí. Hermoso terreno de 8.868 mts. de f. por 33.33 mts. de fondo, con cerco y vereda, adoquinado al frente pago. Base, $ 3.587.50 m|n.

EL DOMINGO 25 de noviembre, a las 16, sobre el mismo, 8 o|o de seña, 2 o|o de comisión. Más datos a mi escritorio, Avenida de Mayo 695. v25

L. e I. MARQUEZ

17 casas en 144 mensualidades

Y SOLO 20 % AL CONTADO

Por cuenta y orden de la sociedad "La Ibero Platense", 17 casas. Sin base. Pagadero el 20 o|o al contado y el saldo que resulte en 144 mensualidades.

VENEZUELA 2234, entre Pasco y Pichincha; sala, comedor, 3 dormitorios, 2 dormitorios más en altos, pieza de servicio, etc.

SAAVEDRA 642, entre México y Chile, mide 10x52, casa para refaccionar; sala, 3 dormitorios, comedor y dependencias.

NICETO VEGA (antes Guayanas) 5662-66, terreno de 10x67.62 varas; sala de negocio, zaguán, 2 piezas de material, 8 piezas madera, etc.

SALANDENGUES 2248-50-52, 5 casas de igual distribución, con jardín, hall, 5 piezas, vestíbulo, corredor, baño, cocina, despensa, pieza de servicio, obras sanitarias, etc. Terreno de 10x55 varas.

EN VILLA URQUIZA, 3 casas modernas, calle CAPDEVILA 3895, con 2 piezas, baño instalado, cocina, etc.

CAPDEVILA 3299, esquina MANUELA PEDRAZA, gran salón de negocio y dependencias.

MANUELA PEDRAZA 6294, al lado de la anterior; sala, 3 dormitorios, comedor, cocina, baño, etc.

EN VILLA DEVOTO, 2 casas sobre la calle HABANA números 3546, 3570 y 3572, modernas, muy buenas, a 1 cuadra de la Av. San Martín y de la estación Devoto del F. C. C. B. A.

HABANA, 3546; jardín, hall, 2 piezas, baño instalado, cocina, pieza de servicio. Terreno de 10x34.65 varas.

HABANA 3572; de distribuciones y dimensiones igual a la anterior.

HABANA 3570; mide 11.54x34.65 varas; jardín, al frente, hall, 2 salas, 2 dormitorios, comedor, galería, baño instalado, cocina, pieza de servicio, etc.

MERCEDES 4523; mide 10x25, sala, 2 habitaciones, vestíbulo, baño, cocina, jardín, etc.

MERCEDES 4539, esquina TEQUENDAMA; 5 salas, vestíbulo, baño, cocina, pieza de servicio, etc.

PAREJA 3733, mide 10x36.15; jardín, hall, 4 habitaciones, corredor, baño, instalado, cocina, pieza de servicio, etc.

SIMBRON 3779, entre SAN NICOLAS y ESPERANZA, mide 10x37.20; jardín, 3 habitaciones, galería, vestíbulo, baño, cocina, etc.

EN OLIVOS: QUINTANA 3166; mide 20 por 50, chalet, 5 habitaciones, terraza, galería, cocina, dependencias, molino, etc.

EL JUEVES 29 de noviembre, a las 16, en nuestras oficinas. Después más detalles. Datos, Perú 116, U. T. 2393, Avda. 1p

Son joyas de valor

Por su ubicación, por su altura, por la edificación que los rodea, los 53 LOTES de terreno que sobre el PARQUE CHACABUCO, Avenidas ASAMBLEA y CURAPALIGUE.

Remataremos el domingo 2 de diciembre

EN 80 MENSUALIDADES

En el Caballito, con frente a

las Avenidas Asamblea con adoquinado pago, Curapaligüe, al Parque Chacabuco, a las calles Puán, Miró, Santander y Avellino Díaz. Son 53 espléndidos lotes de terreno, entre edificación, ubicados en una espléndida zona, con todos los adelantos de los barrios centrales, con aguas corrientes, electricidad, obras de salubridad, etc., sobre los tranvías A. A. líneas 26, 44, 49 y combinación subterráneo, y los barrios Caseros y el que constituye la Ciudad de Constitución moderna. Sin base, a tanto la vara cuadrada, pagaderos en 80 mensualidades sin interés, remataremos

EL DOMINGO 2 de diciembre, a las 15, sobre los mismos terrenos, bajo amplia carpa. Seña: 3 mensualidades en el acto del remate más 2 o|o de comisión. 3 mensualidades más al retirar el título provisorio dentro de los 15 días de la venta. Escrituras con garantía hipotecaria, una vez abonadas 20 cuotas, por ante el escribano señor Julián Moreno (hijo). Lotes amojonados. Posesión inmediata. Más datos y planos a nuestras oficinas Perú 116. U. T. 2393, Avenida. 1p

La estancia "Santa Teresa".

sobre los andenes de la estación Alvarez Jonte F. C. S., partido de la Magdalena; a sólo 3 horas de la capital. Son 1,288 hectáreas de muy buen campo, parejo, sin desperdicios y con agua dulce de 3 a 4 metros; y, las que venderemos divididas en 15 lotes con superficies que varían de 55 a 243 hectáreas, sobre la base de las cédulas hipotecarias argentinas del 6 o|o adjudicadas a cada lote, las que representan el 40 por ciento de la tasación hecha por el Banco Hipotecario, y el saldo que resulte, entre el importe de las cédulas con el precio de venta, se abonará, 1|3 al contado, 1|4 parte a 6 meses y 1|4 parte a un año, con interés del 6 o|o anual y garantía hipotecaria. Se trata de un establecimiento de primer orden, por sus valiosas mejoras y la bondad de sus tierras aptas para agricultura en general, como lo demuestran los cultivos extensivos e intensivos de la vecina colonia Verónica, cuya clase de campo es igual; siendo apta también para ganadería por estar cubierta de pastos mixtos, principalmente flechillares. El campo está alambrado en todo su perímetro y dividido en numerosos potreros, con 7 y 8 hilos de alambre liso y puas, postes de quebracho y varillas de lapacho, todo en perfecto estado. Varios de los lotes tienen poblaciones, molinos con bombas australianas, norias y pozos comunes. Todos los lotes dan frente a calles y caminos directos a la estación. El lote número 6 con 245 hectáreas que comprende el casco de la estancia abre sus puertas en el propio andén de la estación con una hermosa calle que le da acceso, poblada de tamariscos, eucaliptos y álamos plateados, de una extensión de 1.500 metros por 30 metros de ancho; gran parque y monte de árboles forestales y frutales; quinta, jardín, rosaleda e infinidad de plantas finísimas, todo lo cual abarca unas 20 hectáreas; lago artificial con variedad de peces y plantas acuáticas. Las poblaciones que describimos son todas nuevas de refinado gusto y arquitectura, como que ellas constituyen una verdadera residencia señorial de retiro, a la vez que de esparcimiento. La casa principal, del más puro estilo Renacimiento Español, consta de sala, comedor con salamandra, escritorio, hall interior, 5 habitaciones, pisos tea, cielorrasos de yeso, techos de teja canaleta, 3 baños instalados, patio andaluz con aljibe y brocal de mármol blanco, corredor con grandes arcadas y pisos de mosaicos de piedra blanco y negro; living room con gran chimena artística, otro con galería abierta, despensa, cocina completa con intermediario para agua caliente. Las demás poblaciones son todas tipo chalets estilo inglés, y se componen de: Casa para huéspedes, con 6 piezas, corredor cubierto, 2 baños instalados, cocina, etc. En cuerpo separado; departamento de sirviente con: 2 piezas, baño, y lavadero. Casa para el mayordomo, 3 piezas, escritorio, corredores, baño, cocina, etc. Casa para peones y quinteros; otra especial para el motor a explosión para elevar agua surgente; galpones, cocheras, corrales, bretes, mangas para vacunar, 3 molinos con tanques y bebidas, etc., pues nada falta para una estancia. En esta lote está ubicada la cremería y fábrica de quesos, y muchísimas otras mejoras que sólo se pueden apreciar haciendo una visita al establecimiento, que recomendamos como muy interesante y de oportunidad porque rara vez salen a la venta campos de este orden, tan mejorado, subdividido y con tantas facilidades. Remataremos con orden terminante de vender.

EL DOMINGO 9 de diciembre a las 13.30 en el mismo, después de un almuerzo campestre. El día del remate, correrá un tren expreso de La Plata a Alvarez Jonte, combinado con el tren que llega de la capital, regresando a esa vez terminada la venta. Títulos perfectos. Posesión inmediata, entregándose todo desocupado y los lotes amojonados. En la estación Alvarez Jonte tenemos coche para revisar el campo. Después más detalles y horarios. Mientras tanto solicítense datos, planos y fotografías a nuestras oficinas, Perú 116, U. T. 2393, Av. 1p

Alfredo Luna

Victoria 772 — U. T. 5183, Avda.

Judicial — Propiedad pichin-

cha 1360. — Edicto judicial: Por disposición del señor Juez de 1a. instancia en lo civil, Dr. J. Isaac Arriola, en los autos María Josefa y María P. E. Bautista Fiordelisa contra Selena Catalina Fiordelisa de Valenza y María F. Carmen Fiordelisa, división de condominio que tramita por la secretaría del doctor H. del Castillo Quesada, ha sido designado martillero don Alfredo Luna, para que, previa publicación edictos, 15 días en el "Boletín Judicial" y LA PRENSA, proceda a vender en público remate la propiedad Pichincha 1360, entre Cochabamba y Constitución. Mide 8m76 por 46m85. Tiene, 1er. patio, sala, 4 hab., comedor, 2o. patio, 6 hab. Tranv. 23, 56 y 19, a 1 cuadra Av. San Juan. Base 2|3 partes de la tasación, o sean $ 28.416.24.

EL DOMINGO 25 de noviembre, a las 16, en la misma. Seña, 8 o|o y el 2 o|o de mi comisión, a cargo del comprador. — H. del Castillo Quesada, secretario. nov.11v.25

Ricardo Castiglioni

En Lomas del Mirador

EN 80 MESES

BASE $ 5 POR MES

Posesión y escrituras inmediatas

Planos: Reconquista 331

v23

20 lotes en 80 mensualidades—

En Lomas del Mirador, Terrenos altos y de gran porvenir. A 2 cuadras de Av. Provincias y con frente a las Avdas. Emilio Castro, de la Tablada y calles Liniers, Trejo y Flores. Base, $ 5 por mes el lote.

El DOMINGO 25 de noviembre, a las 15, en los mismos. Planos e informes. Reconquista 331. U. T. 2409. Av.—R. Castiglioni. v23

V. P. CACURI

CANGALLO esquina CASTELLI

Ahí, en pleno Once.

Judicialmente. Mañana, en mi hall. Amplias dimensiones. Situación única. Alta renta. Muy fácil pago.

Judicial—Cangallo 2729|2735,

y Cangallo 2785-89, entre Castelli y Pueyrredón, formando esquina actualmente a lo que se conoce por Pasaje Sarratea. Produce en conjunto, $ 22.800 anuales. Base, pesos 190.000. Cuarta parte al contado, cuarta parte a un año, cuarta parte a dos años y cuarta parte a tres años, con 7 o|o de interés y garantía hipotecaria. Mide 1786 metros y fracción, igual a 2341.85 varas cuadradas. Son 44.710 metros de frente a Cangallo, 48.180 de fondo, 43.047 en el otro costado y 39.459 de contrafrente. Corresponde a Cangallo 2729 y 2735, un local ocupado por casa mayorista. Edificio de mampostería ocupado por las oficinas. Además galpones para depósitos, etc. Reconoce un contrato hasta el 31 de marzo de 1926 a razón de $ 1.300 mensuales ($ 15.600 anuales). Impuestos de Obras de Salubridad por cuenta del inquilino.

CASAS CANGALLO 2755 y 2759. Construcción antigua. Techos de azotea. Consta: 2755, Casa de cuatro habitaciones y dependencias, y 2759, Local de comercio, taller y dependencias. Reconoce contrato de locación hasta el mes de marzo de 1926, a razón de $ 600 mensuales ($ 7.200 anuales). Impuestos de Obras de Salubridad por cuenta del inquilino. Renta de conjunto, de esta fracción $ 1.800 mensualmente. Venta ordenada por el señor juez doctor César A. Campos, secretaría del doctor Héctor Olmedo Cortés, en la sucesión de doña Rosa Benvenuto de Bacigalupo. Seña y a cuenta de precio, 8 o|o. Comisión, 2 o|o. Escrituras por ante don Adolfo Silvano. Remate

EL VIERNES 23 de noviembre, a las 15, en mi hall. Informes y prospectos con planos y detalles, a mis oficinas, Rivadavia 827.—V. P. Cacuri. n18

Judicial—Cangallo 2701 y 2709

esquina Castelli. Base, $ 73.666.66. Cuarta parte contado, cuarta parte a un año, cuarta parte a dos años y cuarta parte a 3 años, con 7 o|o de interés anual y garantía hipotecaria. Reconoce contrato hasta marzo de 1926, a razón de 800 $ mensuales ($ 9.600 $ al año), siendo a cargo del inquilino los impuestos por Obras de Salubridad, haciéndose constar que en virtud de la subdivisión especial de esta venta, al adquirente de esta fracción le corresponderá percibir un alquiler de $ 735 y los 76 integrantes corresponderán al adquirente de la fracción número 3 del plano especial. Edificio: gran local ocupado por garage. Buenos muros de 0.45 frente imitando piedra y pilares impermeables. Mide 14.91 metros de frente a Cangallo por 43.477 frente a Castelli. Contrafrentes respectivos: 14.976 y 43.047. Total: 634 metros, 72 decímetros y 38 centímetros. Igual a 846.19 varas. Juzgado del doctor Campos. Secretaría del doctor Olmedo Cortés. Sucesión de doña Rosa B. de Bacigalupo. Escrituras por ante don Adolfo Silvano. Seña y a cuenta de precio 8 o|o. Comisión, 2 o|o. Remate

EL VIERNES 23 de noviembre, a las 15, en mi hall, Rivadavia 827. Planos e informes aquí.—V. P. Cacuri. n18

Judicial — Castelli 250, al la-

do de Cangallo. Propiedad ocupada por destilería. Local, escritorio y gran galpón. En altos casa en buen estado, de cuatro habitaciones y todas comodidades. Reconoce contrato hasta el 1o. de febrero de 1926, a razón de 460 $ mensuales ($ 7.800 anuales). Los locatarios abonan los impuestos por Obras de Salubridad. Además el adquirente de esta fracción se beneficiará con 75 $ mensuales que le abonará el inquilino de la propiedad lindera (Cangallo 2701 hasta marzo de 1926) en virtud de la subdivisión que ilustra el plano especial. Resulta así una renta total de $ 725 mensuales o sean $ 8.700 anualmente. Base, pesos 61.733,32. Cuarta parte al contado, saldo a 1, 2 y 3 años con 7 o|o y garantía hipotecaria. Le corresponde a este terreno de 14.793 metros de frente y 15.200 metros de contrafrente por 52.64 de fondo en un costado y 54.465 en el otro. Total: 772 metros 50 decímetros y 50 centímetros. Igual a 1.000 varas cuadradas. Orden del señor juez doctor Campos, por secretaría del doctor Olmedo Cortés en la sucesión de doña Rosa B. de Bacigalupo. Escrituras por ante don Adolfo Silvano. Seña y a cuenta de precio, 8 o|o. Comisión, 2 o|o. Remate

LAVALLE 2635-37 Al lado Pueyrredón

10 metros por 50 metros, altos y bajos. BASE $ 50.000.

Callao y el Salvador, a 3 cua-

dras, buena casa habitación en lo mejor del Norte, con cédulas. Se entrega al escriturar, Tucumán 2119. A dos de Córdoba y de Corrientes, de la facultad, el Clínicas, escuela normal, colegio Lasalle, etc. Calle con pavimento de madera pago. Base, $ 35.000. Solamente $ 19.000 al contado y 16.000 cédulas. Venta sin comisión y al mejor postor. Sala con bonito frente moderno y gran balcón central, con celosías de hierro, saguán revestido con mármoles y panneaux, hall, dos habitaciones, comedor con escalo y sótano grande, otra habitación, baño instalado, cocina, escalera interior y otra exterior que comunica a tres piezas en altos, terraza totalmente circundada por parapeto de mampostería, celosías, papeles según moda actual. Tranvías al frente e inmediatos para todos los rumbos de la capital. Vitrines de 8 a 17 horas. El terreno solamente vale ese precio. Remate:

EL DOMINGO 2 de diciembre, a las 16, en la misma. Informes, Rivadavia 827. v23

Triunvirato, Serrano 629|37, en

el emporio industrial y comercial de esa zona, edificio moderno en terreno de 11.54 por 52 varas. Bajos: gran salón de negocio, escritorio, sótano, baño. Altos: 3 habitaciones al frente, baño y cocina, entrada para automóviles con un salón al fondo de 10x30 metros, con instalaciones eléctricas embutidas listas, para dedicarlo a cualquier industria, depósito o garage. Base $ 38.000 con 25.000 cédulas. Remate:

EL DOMINGO 25 de noviembre, a las 15 horas, en la misma.—V. P. Cacuri. n18

Avenida San Pedrito 716 —

Hermosa casa de sala, con frente simil piedra, 3 piezas más, baño, cocina, luz eléctrica, cloacas y adoquinado municipal. Base $ 5.500 $, incluso 3.500 cédulas. Se entrega desocupada. Remataré allí

EL DOMINGO 25 de noviembre, a las 15 horas.—V. P. Cacuri. Rivadavia 827. n18

En Villa Devoto, a pocas cua-

dras de la estación, sobre tranvías 55 y 86, Gran entre J. Cubas y Habana, 1 lote de terreno de 10 varas de frente al S. O. por 40 varas de fondo. Base $ 6 la vara cuadrada, con facilidades. Adoquinado pago. Remate:

EL DOMINGO 25 de noviembre, a las 17, en el mismo. n18

Villa Devoto — La más linda

ubicación, sobre la plaza y estación del F. C. P., con 120 trenes diarios y a 22 minutos de Retiro. Dos lotes, 20x50, entre bonitos chalets de gran costo y original estilo. Avenida Nacional entre Esperanza y Bahía Blanca. Calle bordeada por frondosa arboleda. Para la casa de campo y para residir todo el año. A una cuadra de los tranvías a todos rumbos y al subterráneo. Base $ 9.50 v. c., remataré

EL DOMINGO 25 de noviembre, a las 16, allí.—V. P. Cacuri. n16

Flores: dos casas que se liqui-

dan extrajudicialmente sobre sus bases. Desocupada. Remedios 2734|36, miden 10x45, salón para negocio, 3 dormitorios, cocina, galería, luz eléctrica, cielorrasos de yeso y otros muchos detalles. Base $ 4900 con facilidades. Remataré

EL DOMINGO 25 de noviembre, a las 15 horas.

OTRA: Remedios 2740, mide 10x45, tres habitaciones, galería y otros muchos detalles, próximo a tranvías 45, 48, 86 y a 5 cuadras de Rivadavia, con tranvías 2, 5 y subterráneo. Base $ 2500 con facilidades. Rematará allí.

EL DOMINGO 25 de noviembre, a las 15.30 horas.—V. P. Cacuri. Rivadavia 827. n18

Villa Devoto — José Cubas en-

tre Concordia y Crán. 1 lote de terreno de 10 vs. de frente por 33 de fondo, con adoquinado pago. Remate:

EL DOMINGO 25 de noviembre, a las 16.45 horas, en el mismo.—V. P. Cacuri. Rivadavia 827. n18

Villa Devoto — A pocas cua-

dras de la estación, en el paraje más lindo, Concordia entre J. Cubas y Habana, 2 lotes de terreno de 10 varas de frente al NE. por 44 varas de fondo, cíuno. Sobre los tranvías 86 y 55. Base $ 4.75 la vara cuadrada, con facilidades. Remataré

EL DOMINGO 25 de noviembre, a las 16.30 horas, en los mismos. n18

Plaza y estación Vélez Sárs-

field, un terreno ideal en ese importante barrio de densa edificación moderna Calle Bogotá. Lindando con el No. 3726, mide 10x60, vs. Base $ 15.50 v|c. 3a. parte al contado solamente, adoquinado pago. Remataré allí.

EL DOMINGO 25 de noviembre, a las 16 horas.—V. P. Cacuri. n18

Villa Devoto — La más linda

ubicación, sobre la plaza y estación del F. C. P., con 120 trenes diarios y a 22 minutos de Retiro. Dos lotes, 20x50, entre bonitos chalets de gran costo y original estilo. Avenida Nacional entre Esperanza y Bahía Blanca. Calle bordeada por frondosa arboleda. Para la casa de campo y para residir todo el año. A una cuadra de los tranvías a todos rumbos y al subterráneo. Base $ 9.50 v. c., remataré

EL DOMINGO 25 de noviembre, a las 16.

A. C. TAQUINI y Cía.

Judicial - Sin base - En Caballito

AVENIDA DE LA RIESTRA y CENTENERA

¡¡28.239,29 varas con adoquinado pago!!

Avenida de la Riestra y Centenera. Una gran fracción de 21.180 mts. cs., dando frente al boulevar de la Riestra, adoquinado pago, y a Centenera. Todos sus alrededores están edificados, distando 5 cuadras de la Avda. Sáenz y 8 al Sur de Asamblea, siendo punto de muchísimo movimiento e importancia. Tiene una casa de material de 5 habitaciones y por separado una dependencia de servicio de 3 habitaciones y una caballeriza. Sin base, al mejor postor.

v24

EL SABADO 24 de noviembre, a las 15 (3 p. m.), en nuestra casa de la capital federal, Bmé. Mitre 475. Orden del señor juez doctor Campos, secretaría doctor Demaría, en el juicio sucesorio de doña María Luisa Turconi de Linari. Escrituras por el escribano Sr. Germán A. Trigall, con oficinas Av. de Mayo 570. Planos y mayores informes a nuestra casa, Bmé. Mitre 475. U. T. 2903, Avenida.

v24

EL DOMINGO PROXIMO

VENTAS MUY INTERESANTES

En Flores. Precioso petit hotel Gral. Artigas 865. En 20x34 vs. Base, pesos 35.000. ¡Todo a plazo! Listo para ser ocupado. Y 5 notables lotes al lado del anterior. A plazos, con espléndidos jardines. Base $ 17 v. c.

En Flores. Judicial. Casa Ramón La Falcón 3121. Base, $ 7.000.

En Flores. Judicial. Casa Pergamino 931. Base, $ 5.000.

En Flores. Avellaneda y Calpena, 4 terrenos en medidas ideales y ubicación destacada. Base, $ 10 v.c. Con facilidades.

En Flores. Casita chiche, desocupada. Recuero 1947. Base, $ 8.000. Con facilidades.

En Floresta. Judicial. Casa Rafaela esq. Moxart. Base, $ 7.666.

En Floresta. Judicial. Terreno Taff entre Palmar y Tuyutí. Base, $ 3.33 vara cuadrada.

Propiedad de altos y bajos, construída a todo costo, nueva, desocupada y terreno al lado. Base, pesos 25.000 la casa y $ 25 v. c. el terreno San Salvador y Medrano.

En Palermo, Paraguay 5158|62. Con casa habitación y un gran galpón para depósito. 2 cuadras de la estación Palermo del F. C. P. Base, pesos 20.000, a plazos.

En Martínez, F. C. C. A. Sobre la estación. 5 preciosos lotes con frente a Del Valle y Paunero. Base, $ 6 v. c.

Entre Ríos 2068. Un buen terreno, único en su barrio para edificar. Sumamente barato. Base, $ 45 v. c.

Humberto I Nos. 2066|68. Propiedad con muchísimas piezas. En 14x50 por 60 vs. Notables dimensiones para una gran casa de renta. Con facilidades. Base, $ 40 v. c. con edificio.

Judicial. En Piñeiro. Casa Uruguayana 2791. Base, $ 6.000.

Judicial. Terreno Holmberg esquina Rosetti. Base, $ 8 v. c.

Mayores informes, a nuestra casa, Bmé. Mitre 475. U. T. 3998, Av.

Entre Ríos 2068, 10x55 vs. Es-

plendido terreno, único que queda en ese buen barrio sobre el bulevar. Base $ 45 vara cuadrada.

EL DOMINGO 25 de noviembre, a las 15, sobre el mismo.

v25

En Martínez, 5 lotes. A 2 cua-

dras de la estación, en preciosa ubicación, entre chalets y jardines, dando frente a las calles Del Valle y Paunero. Superficies de 453 a 530 v. c. Base $ 6 v. c. Con vereda y cerco de alambre y ligustro.

EL DOMINGO 25 de noviembre, a las 17.30, sobre los mismos. Planos a B. Mitre 475; U. T. 3998, Avenida.

v25

Humberto I 2066|68. En 14x50

vs. Sobre Entre Ríos y San Juan. Casa antigua que produce renta, de 13 habitaciones y en una notable fracción de tierra. Espléndida para construir la casa de renta en ese barrio central, y que cuenta con todas las comodidades. Base $ 40 v|c. la, parte al contado y resto a plazos.

EL DOMINGO 25 de noviembre, a las 15.30, sobre la misma.

v25

En Palermo. Paraguay 5158

|62. Entre Humboldt y Fitz Roy. Tranvías Lacroze al frente y a 2 cuadras de la estación "Palermo" del F. C. P. y de Santa Fe. Notables medidas, ubicación ideal, con facilidades de pago. Con entrada para habitación, Comedor, dos habit., cocina, etc., y al fondo un gran galpón de madera y cinc y caballeriza, con altillo. En 11x55 por 35x92. Base $ 20.000 m|n., mitad al contado y mitad a plazos.

EL DOMINGO 25 de noviembre, a las 15.30, sobre la misma.

v25

En Lomas de Zamora. 1 lote,

calle Sin Nombre entre Tacuarí y Jamadrid, 2 cuadras de la estación. 478 vs. cs. Sin base.

EL DOMINGO 25 de noviembre, a las 16, sobre el mismo.

v26

En Flores. Recuero 1947. Lin-

da casita, desocupada, a media cuadra de Rivadavia, con el 49, en combinación con el subterráneo, 3 habitaciones, 1 pieza chica, cloacas y dependencias. En 10x35 vs. Base $ 8.000 m|n., mitad al contado y mitad a 2 años, al 7 o|o.

EL DOMINGO 25 de noviembre, a las 15.45, sobre la misma.

v25

Judicial. En Piñeiro. Urugua-

yana 2791. Con facilidades. 3 habitaciones de madera, galería y un galpón de cinc de 17x50 x 12 mts. con piso portland, etc. Terreno 17m32 al S. E. x 36m98 al S. O. Base $ 6000, pagaderos $ 3500 al contado y el saldo en 3 cuotas anuales y 6 por ciento de interés. Escrituras por el escribano Francisco Forte.

EL DOMINGO 25 de noviembre, a las 17.30 (5.30 p. m.), sobre la misma.

NOTA—Seguidamente venderemos sin base, los siguientes útiles y accesorios existentes en la propiedad: 3 tachos de jabón con hornillo y chimenea, 2 tanques de hierro, 1 tacho de 3000 litros, 3 canchas de jabón con doble fondo, 1 mesa cortar y 1 báscula de 1000 ks. Orden del señor juez de comercio Dr. Coll, secretaría doctor Navarro, juicio hipotecario Wattinne Bossuet Fils, c|León Strauch. Mayores informes a Bmé. Mitre 475. U. T. 3998 Avenida.

v26

En Flores. Avellaneda y Cál-

cena. 4 lotes de medidas excepcionales para construir la casa-habitación en sitio de distinción, lleno de comodidades, de moderna edificación y jardines. Base $ 19 v. c., con facilidades de pago. Superficie de 285 a 561 v. c.

EL DOMINGO 25 de noviembre, a las 16, sobre los mismos.

v25

En Flores. Soberbio petit ho-

tel y 4 lotes. A plazos, adoquinado pago. Listo para ser ocupado y a comprar casi sin dinero. General Artigas 865, 1 cuadra de Gaona con el 34 en combinación subterráneo y numerosas líneas de tranvías. Reciente hecho, distribución cuidada, hermoso jardín, rica carpintería, excelentes decorados, parkeaux empapelados, cloacas, luz eléctrica, cortinas, etc. Bajos: sala, escritorio, comedor, 1 habitación, toilette, departamento de servicio. Altos: terraza, vestíbulo, 4 dormitorios y 2 baños. En 20 vs. de frente por 36 vs. al O. y 37 al S. Base $ 35.000, que podrá dejarse en hipoteca hasta el 20 de noviembre de 1924. Visítese de 15 a 17. 4 lotes: 1 con frente a General Artigas y 3 a Fray Cayetano, que están unidos al del petit hotel. Superficies de 350 a 370 vs. cs., con hermosos jardines, plantas de valor y muchas mejoras. Base 17 $ v. c., tercera parte al contado, 3a. a 1 año y 3a. a 2 al 7 o|o.

EL DOMINGO 25 de noviembre, a las 17.15, sobre los mismos. Planos y mayores informes a Bmé. Mitre 475. U. T. 3998 Avenida.

v25

Judicial. En San Martín. Vi-

lla Hué. 186 lotes de terreno en 60 meses, sin interés. Muy bien situados. 2 cuadras de la Avda. San Lorenzo y 5 del tranvía Lacroze, cuya prolongación resuelta a Villa Ballester, dejará a sólo 2 cuadras de los terrenos en venta. Dan frente a las calles 9 de Julio, San Pedro (hoy Caseros), Zárate (hoy Los Andes), Crujía y María Esther (hoy Diego Pombo). Superficies variadas y bases de $ 5.30 a $ 13 la mensualidad, en 60 meses, sin interés. 4 mensualidades como seña y 4 al escriturar ante el escribano señor Emilio Vignale.

EL DOMINGO 2 de diciembre, a las 14.30 (2.30 p. m.), sobre los mismos. Orden señor juez doctor Marcos A. Figueroa, secretaría doctor Alberto Oderigo, juicio Enrique De Madrid, solicitando declaración de interdicción de su señora madre doña Amelia Hué de De Madrid. Planos y mayores informes a Bmé. Mitre 475. U. T. 3998, Avenida.

v3dic.

San Salvador y Medrano. Una

preciosa casa de altos y bajos, nueva, desocupada, hecha con materiales seleccionados, rica carpintería, llena de comodidades y 1 lote de terreno. Bajos: sala, comedor, 2 dormitorios, baño instalado, pieza servicio, id para bailes, cocina y dependencias. Altos: sala, comedor, 3 habitaciones, baño instalado, 2 piezas servicio, cocina, comodidades. Base de la casa $ 35.000 m|n y el terreno $ 30 v. c. Todo a plazos.

EL DOMINGO 25 de noviembre, a las 15.45, sobre los mismos.

v25

En Flores. Gral. Artigas al la-

do del No. 865. Terreno de notables medidas, 14x51x56x62. Superf. 533 vs. cs. Base $ 17 v.

EL DOMINGO 25 de noviembre, a las 17.15, sobre el mismo.

v25

Judicial — 1 casa y 3 lotes de

terreno. Orden juez doctor Bunge, secretaría Alsina, sucesión de Jorge Casaretto.

EL DOMINGO 25 de noviembre, a las horas que se indican para cada uno.

A LAS 17. Casa Rafaela 4590 esq. Mozart. Comedor, 3 dormitorios, 1 de madera, galería, carpintería cedro y pino y dependencias. En 8m.74 al N. por 20m.93 fondo y frente al O. Base, $ 7.660.67 m|nal

A LAS 15.30. Terreno Holmberg esq. Rosetti. De 8m.66 frente al O. sobre Holmberg por 25m98 en su otro frente. Superf. 567 vs. cs. Base $ 8 los 75 dec. cs. o sea la v. c.

A LAS 17.30. Terreno Taff entre Palmar y Tuyutí. 8m.66 al E. por 25m.98 de fondo. Superf. 300 vs. cs. Base, $ 3.33 los 75 dec. cs., o sea la v. c.

A LAS 17. Terreno en San Andrés, F. C. C. A. Con intendente Cesares entre Independencia y Constitución. 8m.66 al N. O.; 25m.759 al N. E. y 26m.742 al S. O. Lote No. 3, manzana C. Base, $ 186.67 m|nal. Mayores informes a C. Taquini y Cía. 1p

VINELLI e ITHURRALDE

Victoria 710 esq. Chacabuco-U. T. 4473 Av.

Casa quinta

con 20.000 varas y grandioso edificio en

ITUZAINGO

v25

A 5 c. de la estación. Conocida

por de Berisso, calle Castelar y Humberto I, 164v. x 115v.47 de fondo. Edificio de altos, cómodo, moderno, a toda costa. Bajos, amplio hall, sala, comedor, escritorio, c. baño completo, cocina c. económicos, pza. serv. Altos: 4 dorm., toilette y vs. baño completo, galería, 2 terrazas, molino, garage, cab., gallineros, 2 pzas. ind., servicio, monte frutales, arboleda, etc. Base al contado, $ 20.000, el excedente en 3 cuotas iguales a uno, dos y tres años. Visítese de las 13 a las 18.

EL DOMINGO 25 de noviembre, a las 17, en la misma. Datos y fotografías a Vinelli e Ithurralde, Victoria 710, esqna. Chacabuco. U. T. 4473, Av.

v25

Villa Urquiza. En 80 meses. Te-

rreno Hidero con edificio de alto. Olaza entre Pacheco y Donato Alvarez, a 4 estación, a 1 de Triunvirato, con Lacroze y de Monroe con el 96. Dimens. 10x56. Base, la mitad la mensualidad.

EL DOMINGO 25 de noviembre, a las 15. Sobre el mismo. Planos a Vinelli e Ithurralde.

v25

José Bacigaluppi e Hijo

2 amplios locales

En el centro. Un gran negocio. La importante esquina: Independencia 1494, 1500 y Sáenz Peña 806. Frentes al Norte y al Oeste. 2 amplios locales de negocio cada uno con comodidades para familia. Ambos desocupados y listos para ocuparlos. Recién pintados. En condiciones de proceder a la más alta renta. Mide 15.50 a Independencia por 34 a Sáenz Peña. "Ad corpus". En la esquina un gran local con amplias vidrieras, tres piezas, baño y cocina y otro amplio local sobre Independencia, también con vidrieras, tres piezas, baño y cocina. Renta mínima pesos 800 al mes (450 la esquina y 350 el lindero. Base, pesos 62.500. Para tender con cualquier oferta. Es lo más barato y lo más conveniente que se ofrece en el centro de la ciudad. 1|3 al contado y 1|2 en 1 o 2 años, interés 8 o|o. Pavimentos pagos cloacas, etc. La ubicación es de la mayor importancia. Visítese. Datos a San Martín 56.

EL DGO. 25 de noviembre, a las 18, en la misma.

n18

CASA Y AMPLIO GALPON

Añasco 1330 y Avenida Gaona. Entre ésta y la avenida San Martín. Sin discusión el sitio más brillante de todo Caballito. Con tranvía al frente por Añasco y el lado por las arterias antes citadas. Casa de familia con amplísimo galpón, adaptable a cualquier propósito. Mide 11v55 por 58.72 vs. Ad-corpus. Edificio sólido, moderno, hecho a todo costo, se compone de salón de negocio con portada metálica, 3 dormitorios, baño, cocina, w. c., 2 piezas altas y un gran galpón de material con cabriadas de hierro. Entrada de vehículos con piso de adoquín. Frente imitación piedra. Adoquinado pago, cloacas, aguas corrientes y luz eléctrica. Desocupada. Puede dar gran renta. Base, $ 30.000. Muy barata. Pueden quedar $ 20.000 en hipoteca de 1 a 3 años, interés, 8 o|o. Visítese a toda hora. Datos a San Martín 56.—José Bacigaluppi e hijo.

EL DGO. 25 de noviembre, a las 16.30, en la misma.

n18

HOTELITO MUY BARATO

Precioso hotelito en Colegiales. — Recién construído. Hecho a todo costo. Listo para habitar. Calle Freyre 1099 esquina Zabala. A 3 cuadras de la Avda. Federico Lacroze, a 4 cuadras de la estación Colegiales y entre buenas construcciones. Base $ 20.000 incluso una hipoteca de $ 12.000 por 5 años a contar del 8 de junio de 1923, interés 8 y 1|2 o|o, pudiendo cancelarse una vez transcurridos 2 años. Mide 10 por 24v26. "Ad corpus". BAJOS: Entrada, hall, comedor, sala, escritorio, vestíbulo, cocina azulejada y con económica, sótano, pieza servicio, w. c. y jardín. ALTOS: Hall, 3 dormitorios, baño completo, toilette, 2 terrazas. Frente muy lindo, imitación a ladrillo de máquina, pisos tea, cielorrasos yeso, carpintería cedro, colesías metálicas, adoquinado pago, cloacas, agua caliente y fría y luz eléctrica. Visítese. Hay cuidador.—José Bacigaluppi e hijo. San Martín 56.

EL DOMINGO 25 de noviembre, a las 17, en el mismo.

n18

2 casas centro de Flores—Ba-

caicay 3401|05 esquina Concordia 206, y Concordia 212, entre Bacacay y Bogotá. La primera de negocio, con comodidades para familia, y la segunda una buena casa habitación. Producen buena renta, tienen cédulas y hay que venderlas con cualquier oferta sobre las bases. Quedan a 2 cuadras al Norte de Rivadavia. (7500), con subterráneo y tienen al frente tranvía 99. Adoquinado pagos por ambas calles, cloacas, aguas corrientes y luz eléctrica; BACACAY 3401|05 ESQ. CONCORDIA 206. Mide 15 por 17 varas. Ad corpus. Consta de salón de negocio, cuyas instalaciones entran en la venta, sótano, 2 dormitorios, baño, cocina, w. c. y pieza alta. Renta $ 170 el mes, sin contrato. Puede dar más. Base, $ 14.000 incluso 7.000 cédulas. CONCORDIA 212. Mide 10v68 por 15. Ad-corpus. Consta de dos salas al frente, 8 habitaciones, baño, cocina, w. c. y pieza alta. Base $ 8.000 incluso 3.500 cédulas. Renta sin contrato $ 140 al mes. Ambas tienen frente imitación piedra y están bien construídas. Visítense. Datos a San Martín 56. —José Bacigaluppi e hijo.

EL DGO. 25 de onviembre, a las 16, en las mismas.

n18

Para renta. En buen barrio.

Casa de negocio, ocupada por carnicería, con comodidades para familia. Incian 3854 al 68, entre Pereyra y Castro. A corta distancia de los bulevares Bcedo, Garay y Pavón. Base, $ 1.400. Renta $ 150 mensuales, con contrato que vence el 10 de julio de 1926. Mide 10 por 30v78 y 29v.10, siendo 10v.12 de contrafrente. Ad corpus. Zaguán, salón ocupado por carnicería, cuyas instalaciones entran en la venta, 2 dormitorios, cocina, w. c., adoquinado pago, cloacas, gas y aguas corrientes. Venta repetida, por división de condominio. Visítese. Datos a San Martín 56.—José Bacigaluppi e hijo.

EL DOMINGO 25 de noviembre, a las 17, en la misma.

n18

Linda casa, en Flores. Barata.

—Padernera 705, entre Lobos y Monte. Tranvía 83 al frente. A 6 cuadras al Sur de la Av. Rivadavia y de la plaza de Flores. Barrio muy importante. Base $ 9.000, incluso 4.500 cédulas. Renta actual $ 1.200 el año. Puede dar fácilmente 150 $ mensuales. Edificio en el cal sobre transferia y preparado para altos, consta de: zaguán, cancel, sala, 2 dormitorios, cocina, w. c., pieza alta, galería, carpintería cedro, celosías al frente, patio mosaico, cielorrasos yeso, adoquinado pago, aguas corrientes y luz eléctrica. Visítese. Datos a San Martín 56.—José Bacigaluppi e hijo.

EL DOMINGO 25 de noviembre, a las 16, en la misma.

n18

Una gran casa con garage,

jardines y muchas comodidades.—En el centro de Flores. Rivera Indarte 339, entre José Bonifacio y Directorio. A 3 cuadras justas, al Sur, de la Av. Rivadavia y plaza de Flores. Base, $ 40.000, incluso 17.000 cédulas. Con llave en mano. Lista para habitar. Mide 17 por 45 varas. Ad corpus. Edificio: gran portada de hierro, sala, escritorio, comedor, hall, 2 dormitorios, garage, baño, otro dormitorio, otro baño, w. c., antecocina, cocina, otro dormitorio, dos piezas chicas, pieza alta, terraza, gallinero, carbonera, jardín rústico, etc. Buena contrucción. Adoquinado pago, cloacas, aguas corrientes y luz eléctrica. Visítese. Hay cuidador.—José Bacigaluppi e hijo. San Martín 56.

EL DGO. 25 de noviembre, a las 15.30, en la misma.

n18

9 lotes, centro de Floresta: Ca-

nalejas 2889, y frente, también, a la Av. Gaona, entre las de Bahía Blanca y Chivilcoy. Sin base, a tanto la vara cuadrada, pagadero su importe en 40 mensualidades, sin interés. Lotes preciosos, ideales para edificar casas de familia o propiedades de renta. A 3 cuadras de la Av. Avellaneda con tranvía 99, a 5 de la estación Vélez Sársfield (tren eléctrico) y a 6 de Rivadavia. Las construcciones de material existentes se venderán aparte, para demoler. —José Bacigaluppi e hijo. San Martín 56.

EL DOMINGO 2 de diciembre, a las en los mismos.

v24

2 lotes: Avda. Victoria 3691,

entre Boedo y Colombres. Lo mejor de Almagro. A 2 cuadras de Av. Rivadavia. Mide cada uno 11v25 por 50v35. Con construcciones viejas. Libre de ocupantes. Para edificar en seguida la amplia casa habitación o la propiedad de renta. Adoquinado pago y tranvía al frente. Base, pesos 40 v. c., para vender con cualquier oferta. Visítense. Después, detalles.—José Bacigaluppi e hijo, San Martín 56.

EL DOMINGO 3 de diciembre, a las 17 y 30, en los mismos.

v24

2 hermosos lotes centrales. —

En un barrio precioso. A 4 cuadras exactas, al Sur, de la Av. Rivadavia y estación José M.ª Moreno del subterráneo. Calle Beauchef entre la Av. Juan B. Alberdi y Valle. A espaldas de la Av. José M.ª Moreno y a 150 metros del bulevar Pedro Goyena. Lindando con una preciosa casa de altos. Miden 434 y 448 v. c. Uno de los lotes tiene una pared que es medianera en toda su extensión y altura, estando hechos los cimientos del frente en ambos lotes. Adoquinado pago. Base, $ 15 la v|c. 1|3 al contado y 1|2 a 1 6 2 años, 7 o|o. No hay nada mejor para edificar. Es la ubicación más importante del corazón de Caballito. Visítense. Datos a San Martín 56.—José Bacigaluppi e hijo.

EL DGO. 25 de noviembre, a las 14.30, en los mismos.

n18

2 lotes en Vélez Sársfield. —

Av. Directorio entre Laguna (con servicio de ómnibus) y Lacarra. Al lado mismo del parque Avellaneda (antes Olivera). A 2 cuadras al Sur de Juan B. Alberdi, con tranvías 40, 45 y 48, y no distante de Rivadavia. Miden 520 y 538 vs. cs. Tienen adoquinado totalmente pago en su frente. Base, $ 7.50 la v. c., 1|2 al contado y 1|3 a 6 y 12 meses, sin interés. Visítense. Datos, San Martín 56.—José Bacigaluppi e hijo.

EL DOMINGO 25 de noviembre, a las 17, en los mismos.

n19

2 lotes: Avenida Escalada es-

quina Bragado. La esquina mide 273.30 v. c. y el lote lindero sobre Escalada, 316.79 v|c. A 1 cuadra del bulevar Juan B. Alberdi, con los tranvías 40, 45 y 48 a inmediatos al parque Olivera. Base, $ 4 v|c. 1|3 al contado y 1|2 a 6 y 12 meses, sin interés. Adoquinado de Escalada pago al día. Visítense. Datos y planos a San Martín 56.—José Bacigaluppi e hijo.

EL DOMINGO 25 de noviembre, a las 17.30.

n19

7 lotes en Villa Ortúzar. —

Espléndidamente situados. Sobre las Avdas. Alvarez Thomas, Charroarín, Triunvirato y de Los Incas. Tranvías a todas partes. Barrio que progresa todos los días. Con todos los adelantos edilicios a mano: cloacas, aguas corrientes, luz eléctrica, etc. La venta comprende: La esquina Alvarez Thomas (adoquinado al día y tranvía 96) y Holmberg. Superficie 228.16 v. c. Base, $ 11 la v|c. La esquina de Plaza (adoquinado pago) y Giribone. Superficie 214.79 v. c. Base, $ 11 la v|c. Un lote calle Plaza (adoquinado pago) entre Giribone y Charlone, de 10 por 50 vs. Base, $ 6.50 la v|c., y 4 lotes juntos, de 10 por 50 vs. cu., con frente a la calle Holmberg entre Charlone y Giribone. Base, $ 4.50 la v|c. Forma de pago: 1|3 parte al contado, 1|3 parte a 1 año y 1|3 parte a 2 años, interés 7 o|o. Escribano A. Santangelo. Visítese. Datos a San Martín 56.—José Bacigaluppi e hijo.

EL DOMINGO 25 de noviembre, a las 16, empezando la venta por la esquina de A. Thomas y Holmberg.

n18

120 lotes y 1 casa, en Haedo,

F. C. O. Forman la quinta de Soria. A 4 cuadras al Norte de la estación Haedo, con servicio ininterrumpido de trenes eléctricos a plaza de Mayo, que solamente emplean 25 minutos. Terrenos altos, los más altos de la zona y rodeados de edificación compacta. Bases, $ 5 al mes, en lotes, y sin base y a tanto por mes, en casa, con 100 mensualidades, sin interés. Después detalles. Entretanto, pídanse planos a nuestra casa, San Martín 56. — José Bacigaluppi e hijo.

EL DOMINGO 2 de diciembre, a las 15. Trenes gratis de Once.

v24

A. Mauriño y Cía.

Triunvirato y Jorge Newbery,

a 3 cuadras. Iturri lindando con el N.o 259, entre Leones y Jorge Newbery (adoquinada). Ideal lote de terreno, 10x30 vs. Base, $ 6 la v. c., 1|2 al contado y 1|2 a plazo.

EL DOMINGO 25 de noviembre, a las 15, sobre el mismo. Vis.ítese. Más datos a nuestra casa Sáenz Peña 1480.

1p

A 3 cuadras de la Av. Cabildo

y próximos a la estación Núñez, F. C. C. A. Tres notables lotes de terreno, incluso una esquina, con frentes a las calles Arcos (adoquinada), Vilela y Besares, con superficies que varían entre 329 y 476 vs. cds. Sin base, a tanto la v. c. y al mejor postor; 1:2 al contado y 1|2 a plazo.

EL DOMINGO 25 de noviembre, a las 16, sobre los mismos. Visítenlos. Solicitenplanos y datos a nuestra casa, Sáenz Peña 1489.

1p

Holmberg entre Congreso y

Quesada, al lado del N.o 3053 de la calle Holmberg. Un espléndido lotecito de terreno. Mide 10x26 vs. Ad corpus. A un paso de la estación Coghlan, F. C. C. A. de las Avdas. Monroe y Samuel Huapí, adoquinadas y con doble vía de tranvías, un nutrido servicio de ómnibus que hacen el recorrido de Belgrano a Villa Urquiza y viceversa, por 10 centavos. Paraje alto y de mucho porvenir. Base, $ 7 la v. c., 1|2 al contado y 1|2 a plazo.

EL DOMINGO 25 de noviembre, a las 17, sobre el mismo. Visítese. Más datos, a nuestra Sáenz Peña 1489.

1p

CARLOS F. PODESTA

v22

HOY

Judicial. — Montevideo 1685.

esq. Av. Quintana, ubicada en pleno barrio aristocrático. Propiedad compuesta de subsuelo y planta baja; produce $ 720 mensuales, alquileres reducidos. Distribución: subsuelo, 5 amplias habitaciones, baño, despensa, cocina, antecocina, carbonera, pileta, etc. Piso bajo: Entrada con escalinata de mármol, hall, sala, escritorio, comedor, antecomedor, 4 dormitorios, baño y un departamento con los altos y vestíbulo, 2 amplias piezas y baño. Construcción: sólida, hecha en cal, con tirantería de hierro, azoten baldosas francesas, mosaicos extranjeros y del país, buena carpintería, celosías de cedro, pisos de parquet y tea, cielos rasos de yeso y buenos empapelados. Dimensiones 8 m. 50 c. de frente a la Av. Quintana por 34 m. 64 c. de frente a Montevideo, formando esquina, teniendo en su costado SE. un martillo a favor de 2 m. de NO. y SE. que empieza a los 12m80 c. de la línea de edificación de la Av. Quintana, por 21 m. 64 c. SE. a SO. Hasta dar con la línea de fondo, que tiene 11 m. 50 c. Encerrando este polígono una superficie de 359m06 dec. cdrs. Base, $ 73.333.33 o sean las 2|3 partes de su tasación.

EL JUEVES 22 de noviembre, a las 15, en mi salón, Rivadavia 1216. Venta ordenada por el señor juez de Primera Instancia en lo Civil de la Capital doctor Fernando M. Colombres, hoy interinamente a cargo del Dr. Campos, secretaría del Sr. Sandulli, a propuesta de partes, en el juicio sucesorio de Podestá Bartolomé C., por división de condominio. Los escrituras serán otorgadas por el escribano Sr. Antonino Soares. Exigiré por mandato del mismo juzgado el 5 o|o a cuenta de precio y el 2 o|o de comisión en efectivo. Las escrituras serán otorgadas por ante el escribano Sr. Antonino Soares. Mayores informes a mis oficinas Rivadavia 1216 o a la secretaría del autorizante.—Carlos F. Podestá.

v22

Judicial. — Con cédulas. Ave-

nida Quintana 185 entre Parera y Montevideo, rodeada de suntuosas y valiosas residencias. Propiedad de altos y bajos, forma petit hotel, y cuya distribución es la siguiente. Planta baja: jardín al frente, zaguán, hall, sala, antesala, escritorio, comedor, antecomedor, cuarto de estudio, patio, cocina, antecocina, w. c., dos escaleras las que dan acceso a la planta alta, una principal y otra de servicio. Planta alta: hall igual al del piso bajo, siete habitaciones, 3 cuartos de baño, escalera de acceso a la azotea, donde se encuentra un departamento con dos habitaciones y su baño correspondiente. Construcción: en cal, en perfecto estado, buena carpintería, celosías de hierro y cedro, pisos de pino de tea y parquet, mosaicos extranjeros y del país, mampara de hierro con cristales ingleses, vitraux, cielos rasos de yeso, empapelados, etc. Dimensiones: 12m.40 c. de frente por 34m. 64 c. de fondo en el costado S. E. y en el costado N. O. un martillo en contra que empieza a los 12m.40 c. de la línea de edificación de 3 m. de frente por 21m.64 c. de fondo, contrafrente 9m.40 c., encerrando este polígono una superficie de 364 m. 1 dec. cds. Base, $ 66.333.33 incluso pesos 40.000 en cédulas argentinas que reconoce la propiedad a favor del Banco Hipotecario Nacional, en las que el comprador podrá continuar devolviendo la suma amortizada.

EL JUEVES 22 de noviembre, a las 15 horas, en mi salón, Rivadavia 1216. Venta por orden del Sr. juez de primera instancia en lo civil Dr. Fernando M. Colombres, hoy interinamente a cargo del Dr. Campos, secretaría del Sr. Sandulli, a propuesta de partes, en el juicio sucesorio de Podestá Bartolomé C., por división de condominio. Los escrituras serán otorgadas por el escribano Sr. Antonino Soares. Exigiré por mandato del mismo juzgado el 5 o|o a cuenta de precio y el 2 o|o de comisión en efectivo. Mayores informes a mis oficinas, Rivadavia 1216 o a la secretaría del autorizante.—C. F. Podestá. Nota: Visítese a toda hora. Está desocupada.

v22

G. G. GROSSO

Oficina de Tierras — Sarmiento 533

Av. TRIUNVIRATO

8 $ POR MES

154 lotes en Villa Urquiza.

Calles Triunvirato, Iberá, Guayra, M. Pedraza, Bucarelli, Andonaegui, Altolaguirre y otras. Distan 3 cuadras de la plaza, de los colegios, de la iglesia, de los tranvías 90, 96 y Lacroze y 5 cuadras de la estación del F. C. C. A. Varios son los barrios de la capital que en estos últimos años se han destacado por sus progresos, pero ninguno tanto como Villa Urquiza. Es tal la trasformación operada en este barrio, que bien puede calificarse de maravillosa. Estoy seguro que las personas que desde 2 o 3 años no visitan a la antigua Villa Catelinas, si van hoy, dirán, remedando un antiguo dicho muy gráfico: "que no la conocen más". En efecto, grandes construcciones se yerguen por todas partes: la monumental sucursal del Banco de la Nación, las escuelas graduadas, las dos grandes salas de espectáculos públicos, las grandes, variadas y bien surtidas casas de comercio, las bien arboladas y adoquinadas calles, las bien cuidadas plazas públicas, el alumbrado eléctrico profuso abundante, todo lo que le da de noche el aspecto de los barrios céntricos de la ciudad. Si a todo ello agregamos los cómodos y baratos medios de locomoción de que dispone: el F. C. C. A. con un esmerado servicio de trenes, los tranvías del Anglo y Lacroze y el servicio permanente de ómnibus, llegaremos a la conclusión que no exagero en lo más mínimo al afirmar que Villa Urquiza es el barrio que no solamente ha progresado más, sino el de mayor porvenir de todos los de la capital. En cuanto a las condiciones, demás está repetir que consecuente con mi sistema, los vey a liquidar por cualquier precio. Testigos serán todos los que concurran a mi remate, compren o no. Los que compren serán otros tantos amigos agradecidos, los que no, se convencerán que es necesario seguir mis remates si quieren comprar terrenos buenos y baratos. Base, $ 8 por mes el lote, en 80 meses sin interés.

EL DOMINGO 25 de noviembre, a las 15, en los mismos terrenos bajo amplia carpa. Seña 3 mensualidades en el acto del remate y otras 3 dentro de los 15 días. Descuento de 25 o|o por pago al contado. Comisión 2 o|o. Escrituras con títulos perfectos por el escribano señor Juan Lupi. Posesión inmediata. Informes y prospectos con plano, Sarmiento núm. 533, U. T. 4520, Avda.—G. G. Grosso.

n20

En plena barranca de RIVADAVIA

En las barrancas de Rivadavia.

—En 80 meses. 28 lotes en distintas ubicaciones, a saber: 5 lotes en la calle Obligado y Correa (vendidos). 8 lotes en calles Arcos, Arias y O'Higgins, ubicados en forma que jamás podrán quitarle la vista al río, y desde donde se domina también gran parte de la ciudad y su gran puerto. 4 lotes en calles 2 de Febrero entre Pico y Vedia, lindando con el andén de la estación Rivadavia. 5 lotes en calle Vedia, en la misma estación Rivadavia, con el tren eléctrico en casa. 1 lotecito calle Arias entre 3 de Febrero y 11 de Septiembre, y 6 lotes en calles Vedia, Arcos, Obligado y Boulevard Circunvalación, mirando al río de la Plata. Venta liquidación, sin base.

EL DOMINGO 25 de noviembre, a las 15 en punto, empezando por la esquina de las calles Arias y O'Higgins y siguiendo en el orden en que están anunciados. Seña 3 mensualidades en el remate y otras 3 dentro de los 15 días. Comisión 2 o|o. Escrituras con títulos perfectos por el escribano señor Juan Lupi. Posesión inmediata. Informes y prospectos con plano, Sarmiento núm. 533, U. T. 4520, Avda.—G. G. Grosso.

n20

Mirando al Río En VICENTE LOPEZ

En Vicente López — Sobre las

mismas barrancas. 27 amplios lotes con vista al río de la Plata, todos en destacada ubicación, rodeados de chalets, palacetes y casas-quintas, a saber: 6 lotes en las calles M. J. Haedo y Monasterio (vendidos). 12 lotes que comprenden la media manzana NO. en Avenida Maipú y calles San Martín y Atucha, con adoquinado pago y doble línea de tranvías Lacroze al frente, a 6 y 7 cuadras de las estaciones Vicente López, Mitre y Borges. 5 lotes en calles Tducuilol y San Antonio, a 1 cuadra del adoquinado y 9 lotes en las calles Díaz Vélez, Monasterio y San Antonio, en plena barranca, al lado de la calle San Martín, a 3 cuadras de la Avenida Maipú, a 2 de la calle Roca (adoquinada), y a 5 de la estación. Son todos terrenos amplios de 11 a 15 varas de frente, por fondos que varían entre 29 y 42 varas, de superficies de 300 a 600 vs. cds. Sin base, pagadero 20 o|o al contado y el resto en 4 cuotas semestrales, sin interés.

EL DOMINGO 25 de noviembre, a las 17, empezando por la Avenida Maipú esquina San Martín y siguiendo en el orden en que están anunciados. Seña 3 o|o. Comisión 2 o|o. Informes y folletos con planos Sarmiento 533, U. T. 4520, Avda.—G. G. Grosso.

n20

Cabildo y circunvalación; 219

lotes, 3.a serie del gran remate de 1.000 lotes de la Sociedad Fomento Urbano y Rural. Pasando Saavedra, antes de Vicente López, en las subestribas barrancas, con frente a las calles A. Alsina (adoquinada). Ayacucho (adoquinada), Agustín Alvarez, General Paz, Diego de la Riva, Ramón Soria y Bulevar General Laprida. A 4 cuadras de la Av. Maipú, Cabildo con tranvía Lacroze y a 3 de la estación Kilómetro 12 del F. C. C. C., que está terminando su doble vía y pronto la inaugurará con trenes cada 20 minutos. Calles arboladas y con luz eléctrica. Base pesos $ 10 por mes en 80 meses.

EL DOMINGO 2 de diciembre a las 15, en los terrenos. Tren gratis de Retiro C. Córdoba. Después detalles. Planos e informes en los mismos terrenos y en mis oficinas Sarmiento 533.—G. G. Grosso.

v24

C. A. Figueroa

Casa quinta Villa Ballester,

Constitución 650, al lado de la estación, 34x72 vs., 6 piezas, vestíbulo, c. yeso, carpintería cedro. Base, $ 2.000 contado y 10.000 Banco Hipotecario.

EL SABADO 24 de noviembre, a las 17, en mi casa, Córdoba 3582.

v23

Añasco 882, al lado de Gaona

(Caballito), salón negocio y 5 piezas, 10x30 vs., cloacas. Base, $ 2.000 contado, resto en mensualidades, sin interés.

El SABADO 24 de noviembre, a las 17, en mi casa, Córdoba 3582.

v23

Villa Devoto, casa nueva, dos

grandes piezas, cocina, w. c. Chivilcoy 4331 y José Cubas, tranvías 85 y 86 allí y al lado de la estación. Barrio de chalets, 10 por 25 vs., en 140 mensualidades,

Juan A. Rúa & Cía.

En la AVENIDA

SAN MARTIN

con adoquinado pago

El Domingo próximo

EN LOS MISMOS

JUAN A. RUA y Cía.

En la Av. San Martín. De los 77 lotes ofrecidos en 80 mensualidades, con bases de 40 y 30 $ la mensualidad, cuyo remate fué necesario suspender por el exceso de lluvia, quedan 50 lotes disponibles, de los cuales 30 dan frente a la Avenida San Martín, con adoquinado pago y doble línea de eléctricos 85 y 86, combinación subterráneo y los restantes a las calles José G. de Artigas, Melincué y Zamudio. Están a la entrada de Villa del Parque, frente a la plaza, a 6 cuadras de la estación F. C. P., lindando con el barrio Dr. Guillermo Rawson de la Comisión Nacional de Casas Baratas y los chalets que construirá la casa Piccardo y Cía. El remate de estos 50 lotes se efectuará

EL DOMINGO 25 del corriente, a las 15.30 (3.30 p. m.) Los lotes se entregarán de inmediato, dentro de líneas municipales y libres de ochavas. Escrituras por ante el escribano señor Ricardo Martín, B. Mitre 519. Planos a n|casa y sobre los mismos terrenos.—Juan A. Rúa y Cía., Av. de Mayo 568|72.—Orden 12.699. m20

AVISOS NUEVOS

Llave en mano: Lindo hotelito. Moderno, en 11x36 vs., dispuesto de modo que pueden ser dos casas independientes. Base, $ 26.000, incluídos $ 19.000 al Banco Hipotecario, que se amortizan en cuotas equivalentes a $ 174 al mes y $ 7.000 a 10 años. Excedente al contado. Moreno 680, entre Av. de Mayo y Alsina. Cañadón, 1 cuadra al centro de Lobería. Suárez y Av. Neuquén, tranvía 88 y 84 al subterráneo, 6 cuadras de Rivadavia. En cal, con materiales seleccionados, tirantería hierro y techos azotea. Bajos: Verja, jardín al frente y contado, sala, hall, 1 habitación, comedor, baño, cocina, etc. Altos: igual cantidad de cuartos y terraza. Detalles modernos. Visítese. Se entrega desocupada. Ofrecen $ 350.

EL MIERCOLES 28, a las 16, en n|casa. —Juan A. Rúa y Cía. Ord. 12767. n23

Chalet a 8 años de plazo y base rebajada $ 9.000, para liquidar, 5.000 $ únicos al contado, el saldo en 8 cuotas anuales, con 8 o|o. Espinosa 2372, a 50 mts. de Dto. Alvarez, 1 cuadra de Av. San Martín. Flamante construcción en cal, sin estrenar, tiranteria hierro, techos de 4 o|o alquilado pago. Verja, jardín, pórtico, sala, comedor, zaguan, cancel, una habitación, otra en altos, baño, cocina, patio, etc. Hermoso frente de estilo, luz eléctrica. Es una monadita. Hay cuidador.

EL MIERCOLES 28, a las 16, en n|casa. — Juan A. Rúa y Cía. Ord. 12786. n22

Base rebajada, $ 8.000, a plazos. En Palermo. Negocio y familia. Concepción Arenal 1878, entre Avdas. Luis F. Campos y Vértiz, 4 cuadras de Santa Fe. Edificio en cal. Salón, grandes vidrieras, zaguán, 4 habitaciones, baño, cocina, pieza alta. Frente piedra, galería, yesos, luz eléctrica, adoquinado pago. 10x27.60 y 23.90 vs. Renta antigua, $ 125. Visítese. Es un recomendable negocio.

EL MIERCOLES 28, a las 16, en n|casa. — Juan A. Rúa y Cía. Ord. 12784. n22

En Palermo: Dos casas modernas y desocupadas, con ínfimas sumas al contado; 1 cuadra de la Av. Rivera, infinidad de tranvías, Serrano 1378 con garage y Thames 1391. Bases $ 40.000 y 18.000 pagaderos 15.000 y 10.000 únicos al contado, el saldo en cuatro cuotas anuales, 7 1|2 o|o. Cada casa 8 y 7 habitaciones principales, incluso sala y comedor, hall, varias piezas de servicio, portada para auto, baño, cocina, w. c., jardín, etc. Zaguán con mármol, cancel, frente piedra, detalles modernos, 10x56 y 10x30 vs. Visítense. Cloacas y adoquinados pagos.

EL MIERCOLES 28 a las 16 en n|casa. —Juan A. Rúa y Cía. Ord. 12,763|64. n22

En el Once: Magnífica casa. Llave en mano, sobre 480 vs., con gran local, entrepiso y subsuelo para industria o depósito. Valentín Gómez 3051, a espaldas de Av. Corrientes, 2 cuadras de Pueyrredón. Base $ 40.000, 1|2 a 1 año, 7 o|o. Amplio y sólido edificio con detalles de lujo. Sala y escritorio, zaguán con mayólicas, puerta calle y cancel roble, 2 habitaciones, comedor, sótano y zócalo cedro, baño instalado, cocina con económica, vestíbulo, 3 piezas en altos. El resto del terreno gran galpón de material con cabriadas. Detalles de las construcciones modernas, 10x48 vs. Cloacas y adoquinado pago. Visítese.

EL MIERCOLES 28 a las 16, en n|casa. —Juan A. Rúa y Cía. Ord. 12.736. n22

En Wilde: Casita quinta. 12.50 por 62.50 vs. Por $ 2.000 únicos al contado, el saldo en 4 cuotas anuales. Base $ 4.500 para liquidar. Mercedes 5539 y Las Flores, paraje alto y pintoresco, 1 cuadra de la Av. Mitre con tranvía 22 a plaza Mayo y 5 de la estación F. C. S. Construcción sólida, jardín, 3 habitaciones, baño, cocina, w. c. y fondo con variedad de frutales. Galería, mosaicos, luz eléctrica, cercos, etc. Alquiler $ 50. Visítese.

EL MIERCOLES 28, a las 16 en n|casa. Av. de Mayo 568|72.—Juan A. Rúa y Cía. Ord. 12.750. n22

En Berazategui, casa por 50 $ al mes, en 120 meses, sin interés y base $ 2.000 únicos al contado, las ofertas sobre la mensualidad. Orden de "La Constructora Americana". Amplio edificio de 2 salas, zaguán, 7 habitaciones, 7 cocinas y w|c, todo de material en 20.75x24.64 vs. Galería, cielos rasos, cercos, etc, alquilada al detalle produce 150 $ al mes. Situada en "Villa Salvadores", a 6 cuadras al N. E. de la estación F. C. S., calle Sin Nombre n|n., lindando con el almacén de don Juan Dicosia. Visítese.

EL DGO. 2 de diciembre, a las 15.30, en la misma.—Juan A. Rúa y Cía. Orden 12.758. v24

17 lotes en Belgrano, base 2 $ v|c. 25 o|o al contado, 25 o|o a 1 año y 50 o|o a 2 años, 3 lotes 11 de Septiembre, entre Monroe y Congreso y 14 lotes comprendiendo 2 esquinas, Montañeses y Quesada, a 1 cuadra de Blandengues y Congreso. De todas dimensiones. Después detalles.

EL DGO. 9 de diciembre, a las 16.30, en la esquina Montañeses y Quesada.—Juan A. Rúa y Cía. Orden 12.780. v29

CASAS

B. de Irigoyen 1195-99 y San Juan 1017. — Esta notable esquina, 2 casas en un lote. Base, $ 80.000; 17.62 varas de frente a la primera por 28.60 a la segunda. Superficie: 623 v. c. Renta antigua, sin contrato, $ 550, más los impuestos a cargo de los inquilinos. Para establecimientos bancarios, comerciales e industriales, es el punto ideal de la importante arteria. Venta por división de condominio entre mayores.

EL MIERCOLES 5 de diciembre, a las 16, en nuestra casa. Después detalles. Prospectos ilustrados, a Juan A. Rúa y Cía. Orden 12.749. v24

Moderna, con garage. Lindísima propiedad. Llave en mano, aparente para un médico, en un barrio de intenso progreso, Humberto I 3428-37, entre Maza y Liniers, a una cuadra de Boedo y San Juan. Base, $ 30.000, a uno o dos años, excedente al contado. Gran sala, frente piedra, puerta de calle y del garage de hierro, ésta con habitación en entrepiso, zaguán mármol, hall, 3 habitaciones, baño, comedor que cuadra, otra habitación, cocina, pieza y w. c. de servicio, 3 patios y fondo, 10x46 vs. Empapelados finos, yesos, celosías hierro, carpintería cedro y todas las detalles de las construcciones hechas sin economía, cloacas y adoquinado pago. Hay cuidador.

EL DOMINGO 26 noviembre, a las 17.30, en la misma.—Juan A. Rúa y Cía.—Orden 12.729. n18

Flamante casa sin estrenar — Coghlan. Plaza 1786 y Bebedero, 2 cuadras de la estación F. C. C. A. y del tranvía 98. Base, $ 16.000, a plazos. Edificio en cal, 10x50 vs., tirantería hierro y techos azotea. Sala, balcón y celosías, frente piedra, zaguán con mayólicas, cancel, 3 habitaciones, comedor, baño instalado, cocina, 1 pieza, w. c., etc. Visítese de 13 a 15. Hay cuidador.

El DOMINGO 25 de noviembre, a las 15, en la misma.—Juan A. Rúa y Cía.—Orden 12.736. n18

En Urquiza. En 5 anualidades lo que excede de $ 6.000. Base 8.000. Nahuel Huapí 5565 y Bucarelli, tranvía Lacroze, 1 cuadra del 98, 2 y 4 de la plaza y estación F. C. C. A. 11x54x46v20, adoquinado pago, sala, escritorio, frente piedra, balcones, celosías, zaguán, cancel, 3 habitaciones, baño, cocina, galerías, cielorrasos, mosaicos, luz eléctrica, jardín, etc. Renta $ 120. Visítese.

EL DGO. 25 de noviembre, a las 15.30, en la misma.—Juan A. Rúa y Cía. Orden 12.745 n18

Jujuy 751. Base $ 20 v|c.; 1|3 parte al contado, saldo a 6 y 12 meses 7 o|o. Magnífico terreno al lado de la Av. Independencia, 2 cuadras de Av. Belgrano y 7 de plaza Once; ilpdando con edificio moderno de altos. Tiene cerco, vereda y frutales; 10x52 vs. mira al Este y, por consiguiente, no está afectado por el ensanche, con el que ganará importancia y valorización. Pavimento liso pago y tranvía 58 al frente.

EL DGO. 25 a las 16 (3 p. m.) en el mismo.—Juan A. Rúa y Cía.—Orden. n18

Lanús: Casa por 15 $ al mes. Desocupada. 20x35 vs. Orden de "La Constructora Americana", calle Coronel Arias 1442, Rivadavia y Dorrego, 2 cuadras de la Av. Santa Fe y eléctrico letra L a plaza Mayo. Base $ 1.500, únicos al contado y 15 $ al mes en 120 meses sin interés. Las ofertas sobre la mensualidad. Edificio de 5 habitaciones, cocina, w. c., todo cerrado. Galería, cielorrasos, mosaicos, etc. Está recién pintada, ofrecen 70 $ de alquiler. Visítese. Hay cuidador.

EL DGO. 25 de noviembre a las 15.30, en la misma.—Juan A. Rúa y Cía.—Ord. 12.743. n18

Judicial. — Casa al Sur. Calle Tauco 454, entre Toay y Lynch. Orden del señor juez Dr. Marcelo A. Figueroa, secretaría Dr. Quirno Costa. Judicio sucesorio Pedro Matteo. Tasación, $ 4.488.11. Base, 2|3 partes, $ 2.992.07. Consta de 2 habitaciones, cocina, w. c., galería, cielorrasos yeso; 8m76x37m68 (10v10x43v41). Superficie: 329.37 m. c. (439.16 v. c.). Seña, 8 o|o. Comisión, 2 o|o.

EL DOMINGO 2 de diciembre, a las 14 y 30 horas, en la misma. Más datos, en la secretaría citada o a los martilleros Juan A. Rúa y Cía., Av. de Mayo 568|72. Orden 12.710. n18

Beltrán 329, entre Bogotá y Av. Avellaneda, llave en mano, con cloacas y adoquinado pago, tranvías 88 y 99 a la esquina, 1 cuadra de Av. Boyacá y 8 de Av. Rivadavia y subterráneo. Base, $ 9.000, 1|2 a 3 años. Dos salas, frente piedra, una habitación, baño y cocina, galería yeso, mosaicos, luz eléctrica, 13x16 vs. Renta $ 160. Se entregará desocupada. Visítese.

EL DGO. 25, a las 17, allí.—Juan A. Rúa y Cía. Ord. 12.765. n18

Llave en mano: Av. San Martín y Camarones 1508|11, entre la gran avenida y Dto. Alvarez, frente a Segui, negocio y familia, con cloacas y adoquinado pago. Base, $ 9.000, de 1 a 4 años, excedente al contado. Sala, con tirantería hierro, para altos, vidrieras metálicas, frente piedra, zaguán, 4 habitaciones, baño, cocina y w. c. Yesos, mosaicos, luz eléctrica, etc. 9.50 por 23.10. Ofrecen $ 150. Visítese.

EL DGO. 25, a las 14.30, allí.—Juan A. Rúa y Cía. Orden 12.740. n18

Dos casas quintas en un block. Desocupadas, 30x41 vs., en Villa Devoto: Gualeguaychú 2678-88 esq. Pedro Lozano, 50 metros de Sanabria, adoquinada, servicio de ómnibus, 5 cuadras de la estación F. C. P. Base, $ 15.000 (10.000 al Bco. Hipotecario, 5.000 a 2 años). Son dos casas independientes; cu. u. 3 habitaciones, baño, cocina, dependencias y frutales. Frentes piedra, balcones, yesos, etc. Ofrecen $ 230. Visítese.

EL DGO. 25, a las 16, en las mismas.—Juan A. Rúa y Cía.—Orden 12.676. n18

TERRENOS

En VILLA BALLESTER

10 lotes en 80 meses

VENTA LIQUIDACION

BASE, $ 5 POR LOTE

El domingo 25, a las 15

JUAN A. RUA y Cía.

Ballester: 10 lotes: $ 5 al mes. Un 80 mensualidades, sin interés. A 2, 3 y 4 cuadras al Nordeste de la estación, todeados de chalets y casas-quintas. 4 lotes en construcción entre Paraná y Las Heras, 2 lotes Lacroze esquina Paraná, y 4 lotes Entre Ríos esq. Florida. Están unidos y tienen de 300 a 460 vs. c|u. Venta liquidación y con opción. Seña 3 mensualidades. Títulos y posesión en seguida. Por pago al contado 10 o|o descuento. Son los terrenos más baratos y más inmediatos a la estación, recomendables para la casa propia.

EL DGO. 25 de noviembre, a las 15, en los mismos.—Juan A. Rúa y Cía.—Ord. 12.741. n18

Terreno sobre Av. Triunvirato, a 1 cuadra de la gran arteria, altura del 3100, tranvías Lacroze y 3 del 96 por Alvarez Thomas; calle Plaza con adoquinado pago esq. Fraga, adoquinándose, 10x30 vs. a deducir la ochava. Base, $ 12 v|c. Para casa habitación o edificio de renta.

EL DGO. 25, a las 14.30, en el mismo.—Juan A. Rúa y Cía.—Ord. 12.745. n18

TERRENOS

En VILLA BALLESTER

10 lotes en 80 meses

VENTA LIQUIDACION

BASE, $ 5 POR LOTE

El domingo 25, a las 15

JUAN A. RUA y Cía.

Ballester: 10 lotes: $ 5 al mes. Un 80 mensualidades, sin interés. A 2, 3 y 4 cuadras al Nordeste de la estación, todeados de chalets y casas-quintas. 4 lotes en construcción entre Paraná y Las Heras, 2 lotes Lacroze esquina Paraná, y 4 lotes Entre Ríos esq. Florida. Están unidos y tienen de 300 a 460 vs. c|u. Venta liquidación y con opción. Seña 3 mensualidades. Títulos y posesión en seguida. Por pago al contado 10 o|o descuento. Son los terrenos más baratos y más inmediatos a la estación, recomendables para la casa propia.

EL DGO. 25 de noviembre, a las 15, en los mismos.—Juan A. Rúa y Cía.—Ord. 12.741. n18

Terreno sobre Av. Triunvirato, a 1 cuadra de la gran arteria, altura del 3100, tranvías Lacroze y 3 del 96 por Alvarez Thomas; calle Plaza con adoquinado pago esq. Fraga, adoquinándose, 10x30 vs. a deducir la ochava. Base, $ 12 v|c. Para casa habitación o edificio de renta.

EL DGO. 25, a las 14.30, en el mismo.—Juan A. Rúa y Cía.—Ord. 12.745. n18

RUFINO DE ELIZALDE y Cía.

Mar del Plata: San Martín 2126 — La Plata: 47 N.o 649 v26

HOY

Palermo 4438/40 —Petit Hotel — Judicial

Pino 1590 y Blandengues — Casa y Stud — Judicial

Avenida Caseros 833/35 — De renta

A las 15, en nuestra casa, SARMIENTO 337

CASAS

Superí 1670. Soberbio chalet, cómodo y lujoso, al lado de Pino, en la situación más significativa de Belgrano, donde se ha formado un núcleo de lujosas viviendas. A cuatro cuadras de la estación Belgrano R. y a una de la Av. Pampa. Distribución: planta baja, hall, comedor con chimenea y estufa, comedor de diario, cocina, antecocina, despensa, una pieza de servicio, lavadero, carbonera y sótano y en cuerpo aparte, garage. Planta alta: cuatro dormitorios, pieza de vestir y cuarto de costura y entrepiso, gran salón de billar, con estufa y chimenea, baño instalado y dos piezas de servicio. En terreno de 1683 vs. ca. Base, 100.000, pagadero 25 o|o al contado, 25 o|o a un año y 50 por ciento a cinco años de plazo, con 7 1|2 por ciento de interés anual.

EL DOMINGO 25 de noviembre, a las 15, en el mismo. Títulos perfectos. Seña $ o|o. Comisión 2 o|o. Inf. Sarmiento 337. Rufino de Elizalde y Cía. n18

Hermoso y cómodo chalet en V. Devoto, calle Lacar 4361, esquina Sanabria, a una cuadra de la estación y al lado de la Avenida F. Emilio, en el punto más lindo e interesante de Devoto. El edificio es moderno, hecho a todo costo y muy bien distribuído; tiene sala, vestíbulo, comedor, una pieza y cocina en los bajos; siete dormitorios y baño distribuídos en dos pisos altos y en cuerpo aparte, dos piezas y baño de servicio. En terreno de 1.138 vs. Base, $ 36.000.

EL DOMINGO 25 de noviembre, a las 17, en la misma. Títulos perfectos. Seña $ o|o. Comisión 2 o|o. Inf. Sarmiento 337 —Rufino de Elizalde y Cía. n18

Buena casa, en Núñez — Desocupada. Cuba 3718, entre Manuelares y Jaramillo. A una cuadra de Cabildo y a cuadra de la estación Núñez. Consta de: jardín con verja al frente, tres piezas, baño, cocina, pieza de servicio, cloacas y galerías. En terreno de 10x28 varas. Base $ 8.000, a plazos.

EL DOMINGO 25 de noviembre, a las 17.30, en la misma. Visítese solicitando llaves en el núm. 3730. Títulos perfectos. Seña $ o|o. Comisión 2 o|o.—Rufino de Elizalde y Cía. n18

En Ciudadela (F. C. O.) — Casa en esquina con salón para negocio, bien situada. Calle Moreno y Ballester. A dos cuadras de la Avda. Rivadavia y a seis de la estación. Tiene salón de negocio con piso de mosaico, dos piezas, cocina y w. c. En terreno de 10x20 varas. Base $ 8.000, con 4.400 cédulas.

EL DOMINGO 25 de noviembre, a las 15, en la misma. Seña 8 o|o. Comisión 2 por ciento.—Rufino de Elizalde y Cía. n18

Casa Independencia 944, entre Bernardo de Irigoyen y Tacuarí. Una de las situaciones más interesantes del Sur. Buena casa habitación, lista para entrar a ocuparla. Tiene sala, hall, comedor, cuatro dormitorios, baño instalado, cocina y dos piezas de servicio. Su terreno mide 8v44 por 32v87. Ad corpus. Base, $ 54.000. El precio se podrá pagar en la siguiente forma: el importe de la base, en diez anualidades de $ 5.068 cada una, con interés de 8 o|o y garantía hipotecaria de la misma, y el saldo al contado. Escrituras por ante la oficina del Sr. Natalio L. Marqueso.

EL MIERCOLES 28 de noviembre, a las 15, en nuestra casa, Sarmiento 337. Títulos perfectos. Seña, 8 o|o. Comisión, 2 o|o. —Rufino de Elizalde y Cía. n17

Av. Caseros 833|35. Buena propiedad, con dos casas y dos departamentos. Entre Tacuarí y Piedras, a tres y cuatro cuadras de Constitución y Parque Lezama. Edificio hecho a todo costo, con la siguiente distribución: Bajos: una casa con sala, 3 habitaciones, baño, cocina y y pieza de servicio y un departamento de dos piezas, comedor, baño, cocina, y dependencias y el fondo, un galpón. Altos: una casa con sala, hall, cuatro habitaciones, baño, cocina y dependencias y un departamento de dos habitaciones, terraza, etc. Su terreno mide 10x62 varas. Base, $ 70.000 pagaderos 50 o|o al contado el saldo en uno y dos años, con 7 o|o de interés.

EL JUEVES 22 de noviembre, a las 15, en nuestra casa, Sarmiento 337. Seña $ o|o. Comisión 2 o|o.—Rufino de Elizalde y Cía. n17

En Ramos Mejía. La Virginia. Gran quinta de veraneo con una amplia casa-habitación y magnífico parque. Desocupada, a 3 cuadras del adoquinado y a pocos de la estación. Base, $ 68.000, incluídas 30.000 cédulas.

EL DOMINGO 25 de noviembre, a las 16, en la misma. 22.800 varas totalmente cubierto de parque con árboles valiosos y antiguos. Edificio: vestíbulo, comedor, sala, 6 dormitorios, dos cuartos de baño, despensa, cocina y gran patio cerrado con reja. Buena construcción, 2 piezas de servicio, en altos; cochera, caballerizas, piezas peones, gallinero, Molino con motor, y luz eléctrica. Seña 8 o|o. Comisión 3 o|o. Inf. en nuestra casa, Sarmiento 337.—Rufino de Elizalde y Cía. n15

Sarandí 1134 y 1140. Habitación y renta. Al lado de la Avenida San Juan. Edificio de altos que comprende dos casas modernas, independientes, amplias, cómodas y perfectamente bien edificadas. Están desocupadas. Cada casa comprende sala, hall, seis dormitorios, comedor, baño, cocina y pieza de servicio; la casa alta, tiene además, un escritorio y en la azotea, un cuarto de lavar. La edificación es con tirantería de hierro, cielorrasos de yeso, carpintería de cedro, celosías metálicas y pisos pino de tea y mosaicos. Base, $ 70.000, mitad al contado y mitad a uno o dos años con 8 o|o de interés. Se visita de 8 a 11 y de 14 a 17.

EL MIERCOLES 28 de noviembre, a las 15, en nuestra casa, Sarmiento 337. Seña 8 o|o. Comisión 2 o|o. — Rufino de Elizalde y Cía. n21

En Olivos, (F. C. C. A.), 9 lotes de medidas lindísimas, especiales para edificar chalets por sus amplias dimensiones y ubicación central. 4 lotes con frente a la Av. Santa Fe y calle Uribelarrea, a 50 metros de la estación Bmé. Mitre, tienen superficies de 400 a 435 vs. c|u. Base, pesos 4 la v. c. Tres en la calle Corrientes entre Rawson y Azcuénaga, al lado de la estación Olivos y adoquinado al frente; mide cada uno 10x52 vs. Base $ 13 la v. c. Otros dos lotes en la calle Corrientes esquina al camino de automóviles, a pocos metros de la estación. Miden 10.50x38 y 20x42 varas. Base, $ 15 la v. c. Forma de pago: mitad al contado y mitad a un año con 7 o|o de interés.

EL DOMINGO 25 de noviembre, a las 15 y a las 16 respectivamente, en los mismos. Planos e inf., Sarmiento 337. Seña 8 o|o. Comisión 2 o|o. — Rufino de Elizalde y Cía. n21

En Olivos (F. C. C. A.), 4 lotes muy bien ubicados, de dimensiones inmejorables. Dos en la calle Corrientes (adoquinada), entre Salta y Wineberg, a cuatro cuadras de la estación y rodeados de chalets. Mide cada uno, 15v87x85. Base $ 12 v. c. Otros dos en el camino de automóviles, al lado de Corrientes y a pocos metros de la estación. Miden 10x89 varas cada uno. Base $ 8 v. c. Pueden pagarse mitad al contado y mitad a un año, con 7 o|o de interés.

EL DOMINGO 25 de noviembre, a las 15.30 y las 16, respectivamente, en los mismos. Seña 8 o|o. Inf., Sarmiento 337.—Rufino de Elizalde y Cía. n19

TERRENOS

Tres islas, en el Tigre — Muy bien ubicadas y con variadas plantaciones. Aptas para cualquier cultivo, para quintas de veraneo o recreos. La Altonsina, sobre el Luján, navegable en toda época, a pocos minutos de la estación y Tigre Hotel, y a cuadras de llegar al recreo Isla Fiorita. Tiene 7 hects. La Veracua, con frente al Luján y al Caraguatá Grande, a veinte minutos de lancha del Tigre. Son 5 hects. El Paraíso, sobre el arroyo Carapachay, a 7 kilómetros de la estación y Tigre Hotel. Con importantes plantaciones en condiciones de corte y toda clase de frutales. Son 33 hects. Sin base.

EL DOMINGO 25 de noviembre, a las 17. En el muelle del Tigre. Títulos perfectos. Seña 8 o|o. Comisión 2 o|o. Inf., Sarmiento 337.—Rufino de Elizalde y Cía. n18

Terreno Av. Rivadavia al lado del núm. 8382, entre Candelaria y M. Acosta, la situación más solicitada de V. Sáenfield, a una cuadra de la estación del tren eléctrico del F. C. Oeste y con tranvías al frente. Mide 10x40 varas. Base, $ 35 la v. c., a 3 1|2 años de plazo.

EL DOMINGO 25 de noviembre, a las 16, en el mismo. Seña 8 o|o. Comisión 2 por ciento.—Rufino de Elizalde y Cía. n18

14.50 x 31 varas. Paraná 765|71 entre Viamonte y Córdoba. La situación preferida para vivir y las dimensiones más solicitadas y las más aparentes para edificar un lujoso y cómodo petit hotel o una gran casa de renta, con negocio y departamentos. Base, $ 60.000, pagadero mitad al contado y mitad a un año, con 7 o|o de interés.

EL MIERCOLES 28 de noviembre, a las 16, en nuestra casa, Sarmiento 337. Títulos perfectos. Seña, 8 o|o. Comisión, 2 o|o.—Rufino de Elizalde y Cía. n20

60 lotes en Belgrano, en 100 mensualidades. Dan frente a las calles Pampa, Sucre, Dragones y Ramsay, muy buena ubicación, a cuatro cuadras de la estación Golf, a siete de Belgrano, del tren eléctrico y a tres de las obras de salubridad. Tienen superficies de 250 a 550 vs. cs. Base $ 15 por mes el lote.

EL DOMINGO 2 de diciembre, a las 14, en los mismos. Seña 3 mensualidades en el remate y otras tres dentro de los 10 días. Comisión 2 o|o. Planos e inf., Sarmiento 337. — Rufino de Elizalde y Cía. n21

Chacra en La Plata, de tierras riquísimas y muy bien ubicada. A 16 cuadras de la estación Abasto, a seis de la parada kilómetro 19 del F. C. a Mo. Vo. y con frente a los caminos diímanados de la Avenida 44 y calle 208. A 20 kilómetros de la ciudad. Tiene 23 hectáreas. Base, $ 700 la hectárea.

EL DOMINGO 25 de noviembre, a las 15 en nuestro escritorio en La Plata, calle 47 No. 640. Seña 8 o|o. Comisión 2 o|o. — Rufino de Elizalde y Cía. n21

PEDRO y ANTONIO LANUSSE

En Lobería, F. C. S. 592 hect. campo flor. para agricult. y ganad., parte del establec "La Guitarra", en 2 lotes libres de calle, amplias facilid. de pago, importantes mejoras en poblaciones alambradas y aguadas, distante 6 leg. de Fernández. 8 de Napaleo y 10 del pueblo Lobería.

EL DOMINGO 2 de diciembre, a las 15, en el "Hotel Palace" en Balcarce, F. C. S., conforme a las siguientes condiciones. Bases por hect. $ 280 el lote 1 y $ 230 el lote 2, con hipoteca ajustada de $ 180 y 135 m|n. por hect., respectivamente, cada lote en cédulas nacionales, de las cuales podrá hacerse cargo el comprador, conforme al saldo y cotización de las cédulas al día de la escrituración por ante el escribano en Tandil, que designe el Banco Hip. Nacional, resto al contado en el mismo acto. Para revisar el campo, dirigirse en el mismo establec. al Sr. Juan Pedro Arbizu, o a nuestro agente en Balcarce. Seña 8 o|o y comisión 2 o|o a cargo del comprador. Por planos y mayores informes, dirigirse a nuestro escritorio en ésta, o en Balcarce al señor Nicolás V. Carelli.—Pedro y Antonio Lanusse. v26

5.002 hect., en 2 lotes, libres de calles, con amplias facilidades de pago, tercera parte alfalfado, con importantes mejoras en poblaciones alambrados, aguadas, en San Luis, dep. G. Pedernera, 4 leguas al N. O. de Bagual, F. C. O. Campo especial para invernada por sus excelentes condiciones para alfalfa y buena calidad de sus aguas.

EL MARTES 27 de noviembre, a la hora 15.30, en nuestro hall en ésta. Bases por hect. $ 90 el lote 1 y $ 80 m|n el lote 2, con hipoteca de $ 65 y $ 55 m|n, por más o menos, respectivamente por hect. en cédulas nacionales de la serie 7a., de la cual podrá hacerse cargo el comprador, conforme al saldo y cotización de las cédulas al día de la escrituración, reste al contado al escriturar. Revisar el campo por estación Bagual, dirigiéndose al Sr. Valerio Manzoni. Seña 8 o|o y comisión 2 o|o a cargo del comprador. Planos y demás detalles, solicítense en nuestros escritorio en ésta, Belgrano 836. v24

FRANCISCO ABALO

5 Regias casas 5

A cuatro años de plazo

DESOCUPADAS

Avda. GAONA 4420 al 66

Al lado de Segurola

BASE, $ 10.000 c|una.

Detalles aviso siguiente

A 3 AÑOS DE PLAZO

En el CABALLITO

1 PROPIEDAD

y 5 LOTES.

Por división de condominio

Detalles aviso siguiente

A 4 años de plazo. 5 propiedades recién construídas, estilo moderno. Desocupadas. En Vélez Sársfield. Avdas. Gaona 4420-28-36-54 y 66, al lado de la Avda. Segurola. Base $ 10.000 c|una, a 2 cdras. de Avellaneda y a 5 de Rivadavia, del tranvía, subterráneo y Nos. 8. Son propiedades construídas con materiales seleccionados y reunen confort, aire y luz. Cada una de ellas consta de 3 dormitorios, 1 pieza en altos, baño con azulejos y lavatorio, galerías, piso pino tea, patio mosaico, cielorraso yeso, ricamente pintadas, balaustrada, instalación con vería, luz eléctrica embutida y cloacas. Se impone una visita a cualquier hora del día. Condiciones: 20 o|o al contado, 20 o|o a 1 año, 20 o|o a 2 años, 20 o|o a 3 años y 20 o|o a 4 años, interés del 7 o|o anual. Escrituras por el escribano Juan Enrico. Datos Bolívar 256.

EL DOMINGO 25 de noviembre, a las 17, en los mismos.—F. Abalo. v25

En el Caballito Norte — A 3 años de plazo. Por división de condominio. Una propiedad y 5 lotes muy bien situados, de acuerdo al detalle siguiente: 1o.: Terreno calle Paysandú, con adoq. pago, entre Añasco y Sapaleri, de 205 v. c.; base, $ 10.000. 2o.: un paso de la Avda. San Martín. 3o.: Terreno Añasco entre Sanchaleri y Palique, entre edificaciones, de 301 v. c.; base, $ 9 v. c. 3o.: Esquina Sapaleri y Casafoust, de 394 v. c., entre edificios, a un paso de la Avda. San Martín; base, $ 8 v. c.

EL DOMINGO 25 de noviembre, a las 15.30, en los mismos.

4o.: Propiedad esquina Miriñay 1505 y Luis Viale, con adoquinado pago y tranvía 89 a su frente, a un paso de Gaona y Avda. San Martín. Edificio 2 piezas, 1 de altos, marquesina cristal, aguas corrientes. Base, $ 7.000.

EL DOMINGO 25 de noviembre, a las 16. 5o.: 2 lotes ideales, 1 calle Rojas entre Virgenes y Monte Egmont, de 19.90x13. Sup. 257 v. c. Otro, Rojas entre Monte Egmont y Monte Dinero, de 250 v. c. Base, $ 6.000 cada uno.

EL DOMINGO 25 de noviembre, a las 16. 1|4 parte al contado y el resto a 1, 2 y 3 años, interés del 7 o|o anual. Detalles, Bolívar 256.—Francisco Abalo. v25

Deán Funes

1074 al 76

ALTOS Y BAJOS

Con 20.000 cédulas

Base $ 30.000

Detalles aviso siguiente

Deán Funes 1074 y 1076. Altos y bajos. Casa de renta, con 20.000 cédulas. A un paso de las Avdas. San Juan e Independencia, como ubicación es ideal. Casas que reunen comodidades. Planta alta: 2 salas al frente, 3 dormitorios, baño, 1 pieza en altos. Planta baja: igual distribución que la planta alta. Cielorrasos yeso, patios mosaicos, luz eléctrica, cloacas. Ricamente pintada, la planta baja está desocupada. Base, $ 30.000, incluso cédulas. Visítese, de 8 a 11 y de 14 a 18. Llave en los altos. Datos Bolívar 256.

EL DOMINGO 25 de noviembre, a las 18.—F. Abalo. v25

Judicial — En el Caballito. Casa Méndez de Andés 1130, Juez Dr. Abelenda. Sucesión Luis Coge y otros. Edificio 4 piezas y 2 piecitas. Terreno 8m66 por 37m30, adoq. pago. Base, $ 9.213.03. Datos Bolívar 256.

EL DGO. 25 de noviembre, a las 15.—F. Abalo. v25

Trelles 2578, a plazos. Buena casa de familia, con adoq. y tranvías 88, 94, 95 y 97 a su frente, a un paso de la Avda. San Martín y de la estación Paternal del F. C. P. Barrio comercial y de familia. Edificio: Sala, 3 dormitorios, 1 pieza, baño, cloacas, luz eléctrica, galerías, mosaicos, cielorrasos, baño, como ubicación es la preferida del barrio, 10x43 1|2. Ad corpus. Base, $ 14.000, mitad a plazo. Datos, Bolívar 256.

EL DOMINGO 25 de noviembre, a las 16. —F. Abalo. v25

En Liniers. Lindo lote a 2 cuadras de la estación y Avda. Rivadavia, calle Byamon entre Madero y Gaviardo, entre edificaciones. 11x53. Sup. 595 v|c. Base $ 4.50 v|c. Datos Bolívar 256.

EL DOMINGO 25 de noviembre, a las 17. —F. Abalo. v25

Juan M. Brunetti y Cía.

Las 129 quintas de HURLINGHAM

F. C. P.

de 1.300 a 1.600 vs. cs.

BASE SOLO $ 7 MENSUALES

En 48 MESES

El Dgo. 25 Noviembre

a las 14.30 (2.30 p. m.)

A la llegada del tranvía expreso, gratis. Léase aviso. Pidan planos y boletos.

v23

Las 129 quintas en Hurlingham, F. C. P. A sólo cuadra y media de la estación El Santito del tranvía eléctrico Lacroze, línea de Chacarita a Campo de Mayo, en combinación con el centro de Buenos Aires cada 15 minutos. A 4 cuadras al Norte de la estación Pereyra (F. C. C. B. A.) y a 8 cuadras de la estación Hurlingham, F. C. Pacífico, con infinidad de trenes diarios. A una cuadra del camino a Campo de Mayo, macadamizándose; a 2 cuadras de la importante Villa Club y de la parte más poblada de la localidad, donde hay iglesias, escuelas, oficina de correos, telégrafo y teléfono, club atlético, hipódromo, etc. Terrenos especiales para casas-quintas, recreo, jardines, quintas de verdura, sanatorios, tambos y fábricas, por su espléndida y pintoresca ubicación, su tierra especial, su aire saludable, su agua cristalina y sus abundante y fáciles medios de trasporte diarios. Hurlingham es el gran pueblo de moda, donde se construyen continuamente soberbios chalets y hermosas viviendas. Las 129 quintas son de 1.300 a 1.600 vs. cds. y se rematarán una con opción a todas, con la ínfima base de sólo $ 7 mensuales por quinta, en 48 mensualidades, sin interés, en la forma siguiente: 3 meses en el remate, 5 meses a los 30 días del remate, al entregarse el título de propiedad por ante el escribano señor Héctor C. Baudon, y las 40 restantes, del 1 al 10 de cada mes, en el Nuevo Banco Italiano, en la capital federal. Descuento de 25 o|o sobre el importe a plazo si el que paga al contado, en el acto de la escrituración. Comisión, 2 o|o.

EL DOMINGO 25 de noviembre, a las 14 y 30 (2.30 p. m.), sobre los mismos terrenos, bajo amplia carpa, a la llegada del tranvía eléctrico expreso, gratis, que saldrá de la estación Lacroze (Chacarita), a las 14 (2 p. m.). Planos, boletos y demás datos, Rivadavia 716.—Juan M. Brunetti y Cía. n16

Pastor Mora

2 codiciados lotes, Prov. Unidos 4135 y Lacarra. 1|2 al cont. y 1|2 en 12 meses sin inter

A. Buganem y Cía.

En Belgrano (R)

Lujoso y confortable

CHALET, SIN ESTRENAR

HEREDIA 1724|30 y PAMPA

BASE, $ 50.000, a 2 años

El Dgo. próximo, a las 16, allí

Lujoso chalet desocupado, en Belgrano (R), obra de los arquitectos Cayetano Valentini e hijos. Heredia 1724-30 y Pampa. Base, $ 50.000, a 2 años de plazo. Planta baja: verja, jardín, sala, hall, comedor, antecomedor, vestíbulo, toilette, despensa, cocina, w. c. En cuerpo aparte: garage y pieza para el chauffeur. Planta alta: hall 4 dormitorios y pieza de costura. Buhardilla, pieza de servicio y baño. Mide 14x45 varas. Visítese. Hay cuidador.
El DOMINGO 25 de noviembre, a las 16, en la misma. n20

Llave en mano, México 3080-84 y Rioja. Altos y bajos. Base, 33.000 cédulas. Moderna y bien construida sobre 500 m. c. Bajos: gran salón apropiado para industria y dependencias. Altos: 2 salas, ftc. piedra, vestíbulo, 2 habitaciones, comedor, baño, cocina, etc., cloacas y adoq. pago. Mide 11x50 vs. Visítese.
El DOMINGO 25 de noviembre, a las 17, en la misma. n20

Entre Ríos 1488, 15x47 varas. A 2 cuadras de Avda. San Juan, donde converge todo el comercio del centro Sur. Base, $ 25.000, tercera parte al cont., tercera parte a 1 año y tercera a 2 años, 7 o|o, excepcionales medidas para la construcción de casas de pisos, deptos., teatros, garages o cualquier proyecto de edificación.
El DOMINGO 25 de noviembre, a las 17.30, en el mismo. n20

En Victoria, sobre Punta Chica. Casa-quinta sobre 1.334 v. c., llave en mano. Simón de Iriondo 924, a 6 cuadras de la estación. Base, $ 14.000, a plazos; jardín, 4 habitaciones, baño, cocina, w. c. y 3 galpones. Después detalles. Visítese.
El DOMINGO 2 de diciembre, a las 16, en la misma.—A. Buganem y Cía., Av. de Mayo 963. v24

En Martínez, F. C. C. A., a 6 cuadras de la estación. La esquina de Avda. Güemes y Paunero, adoquinada. En 4 lotes. Superf. de 200 a 300 v. c. Rodeados de moderna edificación. Base, $ 5 v. c., a plazos.
El DOMINGO 25 de noviembre, a las 16.45, allí. n20

Avda. San Martín 3156-68 y Bolivia. A 4 cuadras de la estación Villa del Parque. Base, $ 9.000, a 3 años, 8 o|o. Buen edificio sobre tirantería de hierro, 2 habitaciones, cocina, 1 pieza y galpón con caballerizas, luz eléctrica y adoq. pago. 10 por 42.50 vs. Visítese.
El DOMINGO 25 de noviembre, a las 16.30, en la misma. n20

De negocio y familia. Produce $ 1.560 anuales. Avda. San Martín 3396 y Pje. Sahores. A 30 metros de donde se construye la estación Juncal del F. C. P. Base, $ 6.500, parte en mensualidades. Salón, negocio, 1 habitación, cocina y w. c., luz eléctrica y adoq. pago. Visítese.
El DOMINGO 25 de noviembre, a las 16, en la misma. n20

Casa quinta en Martínez, a 3 cuadras de la estación, Aristóbulo del Valle s|n, entre Eduardo Costa y Paunero, adoquinada. Base, pesos 25.000, de 1 a 5 años. Amplio edificio sobre $ 1.205 v. c. Verja, jardines en su frente y costados, 3 salas con balcones, hall, comedor, 4 dormitorios, baño, vestíbulo, cocina y w. c., finos empapelados, luz eléctrica, aguas corrientes y de molino, etc. Mide 21.17x36.68 vs. Visítese.
El DOMINGO 25 de noviembre, a las 16.30, en la misma. n20

Llave en mano, Loyola 549, entre Malabia y Acevedo. A 1 cuadra de Avda. Canning y 3 de Triunvirato. Base, $ 17.000, incluídas 13.000 cédulas. Moderno edificio de verja, jardín, 3 habitaciones bajo galería, comedor c. sótano, baño instalado, cocina c. económica, hall, w. c., gallinero y fondo con frutales, luz eléctrica, cloacas y adoq. pago. Mide 10x55.95 vs. Visítese.
El DOMINGO 25 de noviembre, a las 15, en la misma. n20

4 casas sin estrenar. Cabrera 5172, 5176 y Uriarte 1391 y 1395. Base, $ 15.000 c|u. Sala, escritorio, ftc. piedra, zaguán con mayólicas, vestíbulo, 3 dormitorios, baño, cocina c. económica, w. c. y 1 pieza. Luz eléctrica y adoquinado pagos. Visítense. Hay cuidador.
El DOMINGO 25 de noviembre, a las 15.30, en las mismas. n20

En Morón, F. C. O. Casa-quinta. Desocupada. Alvear 2088 esq. Vicente López. A 5 cuadras de Rivadavia y 7 de la estación. Base, $ 18.000, a 2 años, 8 o|o. Amplio edificio en 4.666 v. c., sala, vestíbulo, 4 dormitorios, comedor, baño inst., desp., cocina 1 pieza. En cuerpo aparte. Cochera, caballeriza, lavadero, w. c., grandes parques y jardines. Visítese.
El DOMINGO 25 de noviembre, a las 16, en la misma. n20

AVISOS NUEVOS

Venezuela y Maza. 4 lotes con superf. de 315 v. c. Base, $ 25 v. c., y 1 casa de 3 habitaciones y dep. en 349 v. c., $ 12.000 a plazos. Después detalles.
EL DGO. 2 de diciembre, a las 16.30, allí. A. Buganem y Cía. 1p

J. A. Pordelanne y Cía.

Esmeralda 412. U. T. 0604, Libertad

Frente a la Plaza

RODRIGUEZ PEÑA

CHARCAS 1641

TOCANDO CALLAO

Y SANTA FE

Charcas 1641 y Montevideo.—Frente a la plaza Rodríguez Peña. Consejo Nacional de Educación, a una cuadra de Santa Fe y Callao, punto prestigioso, cuya sola mención constituye el mejor elogio, admite refacción, produce buena renta, en terreno 512 varas. Sala, 8 habitaciones, comedor, otra pieza, baño y dependencias. Parimento pago cloacas. Base, $ 143.000 (4a. parte al contado y resto a 1, 2, y 3 años, interés 7 o|o).
EL DGO. 25 de novbre., a las 17, allí. 1p

U. M. Campos y Dorrego. — 6x12 la vic., a plazos. A 2 cuadras de allí. Andrés Arguibel entre Báez y Arce, tranvías 36, 61, etc.; 10.20x38, adoq. pago.
EL DGO. 25 de nov., a las 16, allí. 1p

Rivadavia 6300. $ 19.50 v. c., a plazos, con edificio bueno. A 3 cuadras de allí, tocando Donato Alvarez y Avellaneda, tranvías 2, 5, 83, 89, 99, comb. subte. Racacay 1854|58 y Boyacá. Consta casa chic: verja, jardín, 3 amplias habitaciones, cocina y depend., y departamento de 3 habit., cocina y depend., en 450 varas, y la otra casa, Racacay 1866, consta de 2 habit., cocina y depend., luz eléct., cloacas y adoq. pagado. 10.22 vs. por 55 vs.
EL DGO. 25 de nov., a las 17, allí. 1p

Av. La Plata 1400. $ 9 v. c., a plazos. A 100 metros de allí. Avelino Díaz entre Senillosa y Doblas, tranvías 26, 27 y 44 comb. subt. Magnífico lote. Adoq. pago.
EL DGO. 25 de nov., a las 16.30, allí. 1p

$ 11 v|c. Avenida Rivadavia esq. Echenagucía. Tres lotes con frente a Rivadavia, tranvía 2 comb. subterráneo, próxima a la estación del F. C. O. vía electrizada, 10.50x39 vs. Luz eléctr., cercos, adoq. pago. Con facilidades de pago.
EL DGO. 25 de nov., a las 15, allí. 1p

$ 40 al mes y $ 1.000 al contado —En Villa Devoto: San Nicolás 4621 y Av. América. A 2 cuadras tranvía Lacroze y 85 y 86. Jardín al frente, 3 habitaciones, comedor, baño, cocina y depend. Cielorrasos yeso, carp. cedro, mosaicos, mármoles, luz eléctrica. Renta, $ 1.400 anuales.
EL DGO. 25 de nov., a las 15, allí. 1p

Asamblea 200. Desocup.—Santander 716, entre Viel y Beachef, tranvías 26 y 44, verja, jardín, 2 habitaciones, 6 piezas, construcción mixta y galponcito. Adoq. pago. 10x30. Base $ 5.800 a plazos.
EL DGO. 25 de nov., a las 16, allí. 1p

Negocio, moderna — Rivera al 1900. A 50 metros de allí. Tranvías 94, 95, 96 y 97. Castillo 1700 esq. Andrés Arguibel. Gran salón negocio, 2 habitaciones, otra pieza y dep. Muy buena construcción, ftc. piedra, cloacas y adoq. pago. Renta 2.000 $ al año. 15x28. Base, $ 15.000, a plazos.
EL DGO. 25 de nov., a las 15.30 allí. 1p

Corralón y familia — Campana 180. A 3 cuadras de Rivadavia y 1 de Avellaneda. Tranvías 99 y subte. Entrada de carros, 3 habit., tirant. hierro, dep. y 9 pesebres con un altillo, cloacas. Renta $ 170 Base $ 9.000 a plazos.
EL DGO. 25 de nov., a las 15.30, allí. 1p

Desocupado—Negocio y familia. Bacacay 3302 esq. Campana. A 2 cdas. de Rivadavia y subte., 2 salones, 1 sala, 2 baños, 2 cocinas, pieza alta, sótano, ftc. piedra, persianas metálicas, buena construcción, cloacas, adoq. pago. Base, pesos 12.000, a plazos.
EL DGO. 25 de nov., a las 15.30, allí. 1p

RAMON VICENT

Como JUDICIAL

Av. JUAN B. ALBERDI

entre White y Homero

2 lotes de 10 x 45 v.

Base, $ 7 v|c., 2|3 partes en 60 meses

SOBRE AVENIDA CABILDO

e Cuba esq. Vilela

2 lotes chicos de 14x14 v.

Base, $ 3 v|c, 1|2 a un año

Av. DIRECTORIO esq. MORETO

3 lotes de 13x20 y 10x40

Base, $ 10 por mes el lote

2 lotes, Av. Juan B. Alberdi entre White y Homero. Miden 10x47 y 10x56 v. c. Base, $ 7 v. c., pagadero 1|3 parte al contado y el saldo en 60 mensualidades, sin interés. Tienen cerco, vereda y adoq. pago. Están ubicados entre los números 4744 y 4764, donde la edificación nueva avanza en forma extraordinaria y el comercio se concentra, dando vida y movimiento al barrio.
EL DGO. 25 de noviembre, a las 16, allí. —Ramón Vicent. 1p

Sobre Cabildo. Base, $ 3 v. c. 1|3 al contado y 1|2 a 1 año, sin interés. La esquina de Cuba y Vilela, dividida en 2 lotes de 15x15 y 13x15 v. c. Medidas ideales para desarrollar un magnífico plan de edificación. Tienen cerco, vereda y servicios de aguas corrientes, cloacas y luz eléctrica.
EL DGO. 25 de noviembre, a las 14.30, allí.—Ramón Vicent. 1p

Av. Directorio esq. Moreto — Base, $ 10 por mes el lote, en 100 meses, sin interés, dividida en 3 lotes de 13x20 y 16x40 v. cada uno. Ubicados sobre la plaza y avenida Olivera, a 2 cuadras de Juan B. Alberdi, con los tranvías 40, 45 y 43. Seña, 3 mensualidades y 3 o|o de comisión y 3 más al retirar la libreta, dándose posesión y escrituras en seguida.
EL DGO. 25 de noviembre, a las 15, allí. Informes, Sarmiento 412, U. T. 1446, Avenida.—Ramón Vicent. 1p

Dos lotes, Bragado al lado de la esquina de Homero números 27 y 28, manzana C. Miden 10 por 30 varas cada lote. Base para liquidar $ 15 por mes el lote en 100 meses, sin interés, con posesión y escrituras en seguida. Seña, 3 mensualidades y 8 más al retirar la libreta.
EL DGO. 25 de noviembre, a las 16.30, allí.—Ramón [illegible]

Avda. San Martín 3156-68 y Bolivia. A 4 cuadras de la estación Villa del Parque. Base, $ 9.000, a 3 años, 8 o|o. Buen edificio sobre tirantería de hierro, 2 habitaciones, cocina, 1 pieza y galpón con caballerizas, luz eléctrica y adoq. pago. 10 por 42.50 vs. Visítese.
El DOMINGO 25 de noviembre, a las 16.30, en la misma. n20

De negocio y familia. Produce $ 1.560 anuales. Avda. San Martín 3396 y Pje. Sahores. A 30 metros de donde se construye la estación Juncal del F. C. P. Base, $ 6.500, parte en mensualidades. Salón, negocio, 1 habitación, cocina y w. c., luz eléctrica y adoq. pago. Visítese.
El DOMINGO 25 de noviembre, a las 16, en la misma. n20

Casa quinta en Martínez, a 3 cuadras de la estación, Aristóbulo del Valle s|n, entre Eduardo Costa y Paunero, adoquinada. Base, pesos 25.000, de 1 a 5 años. Amplio edificio sobre $ 1.205 v. c. Verja, jardines en su frente y costados, 3 salas con balcones, hall, comedor, 4 dormitorios, baño, vestíbulo, cocina y w. c., finos empapelados, luz eléctrica, aguas corrientes y de molino, etc. Mide 21.17x36.68 vs. Visítese.
El DOMINGO 25 de noviembre, a las 16.30, en la misma. n20

Llave en mano, Loyola 549, entre Malabia y Acevedo. A 1 cuadra de Avda. Canning y 3 de Triunvirato. Base, $ 17.000, incluídas 13.000 cédulas. Moderno edificio de verja, jardín, 3 habitaciones bajo galería, comedor c. sótano, baño instalado, cocina c. económica, hall, w. c., gallinero y fondo con frutales, luz eléctrica, cloacas y adoq. pago. Mide 10x55.95 vs. Visítese.
El DOMINGO 25 de noviembre, a las 15, en la misma. n20

4 casas sin estrenar. Cabrera 5172, 5176 y Uriarte 1391 y 1395. Base, $ 15.000 c|u. Sala, escritorio, ftc. piedra, zaguán con mayólicas, vestíbulo, 3 dormitorios, baño, cocina c. económica, w. c. y 1 pieza. Luz eléctrica y adoquinado pagos. Visítense. Hay cuidador.
El DOMINGO 25 de noviembre, a las 15.30, en las mismas. n20

En Morón, F. C. O. Casa-quinta. Desocupada. Alvear 2088 esq. Vicente López. A 5 cuadras de Rivadavia y 7 de la estación. Base, $ 18.000, a 2 años, 8 o|o. Amplio edificio en 4.666 v. c., sala, vestíbulo, 4 dormitorios, comedor, baño inst., desp., cocina 1 pieza. En cuerpo aparte. Cochera, caballeriza, lavadero, w. c., grandes parques y jardines. Visítese.
El DOMINGO 25 de noviembre, a las 16, en la misma. n20

AVISOS NUEVOS

Venezuela y Maza. 4 lotes con superf. de 315 v. c. Base, $ 25 v. c., y 1 casa de 3 habitaciones y dep. en 349 v. c., $ 12.000 a plazos. Después detalles.
EL DGO. 2 de diciembre, a las 16.30, allí. A. Buganem y Cía. 1p

Andrés Corvetto

En Villa Devoto. En 80 meses. Muy lindos terrenos, entre edificios. 8 lotes amplios. Calles Cuba y Habana entre Terrada y Condarco. A 1 cuadra de Nazca, adquinada y a 6 al Norte de la parada 3 Cruces del tranvía Lacroze. Base $ 25 por mes en 80 meses.
EL DOMINGO 25 de noviembre, a las 16 (4 p. m.), allí. Pienes en los terrenos o 331 Reconquista.—Andrés Corvetto. v25

FRANCISCO J. DONATI

JUDICIAL FRACCION de TIERRA

CON GRAN GALPON

Calle JACHAL 2751

entre San Pedro y Merlo

v25

Frente al frigorífico Nacional, (a construirse) y a 3 cuadras de los portones de los Nuevos Mataderos. Terreno: mide 34m54 (40 vs.) de frente por 42m24 (50 vs.) de fondo. Superficie total: 1.497.83 m. c. (1.997.31 vs.) Galpón: de 800 m. c., construído en mampostería de primera calidad, paredes de 5 m. de altura, techo de cinc con cabriadas de hierro madera, columnas también de hierro, piso y pileta de cemento portland. Renta $ 400 mensuales, sin contrato. Títulos perfectos, pudiendo revisarlos en el escritorio del síndico, calle Sarmiento 1262. Base $ 27.000 m|n. o sea el préstamo hipotecario. Seña, 8 o|o. Comisión, 2 o|o.
MAQUENARIAS: 2 fulones para curtir, 2 aspas, 1 rebajadora, 1 palizonera, 1 cilindro para suela, 1 lustradora, 1 caldera, 1 bomba para pozo semisurgente, 1 depósito de 6.000 lts. para agua, trasmisiones y poleas, 1 lote de cueros descarnados, tirante de hierro del 20 de 8 m. de largo, 1 lote de estaquillas, tirantes secadores con ganchos de hierro y un escritorio. Sin base, al mejor postor y al contado. Seña a satisfacción. Comisión, 10 o|o.
OTRO: 8 lotes de terreno en Lomas de Zamora, Villa Albertina. Mide cada 8m46 de frente al NE. por 41m19 de fondo, señalados con los Nos. 1, 2 y 3 de la manzana 101 y distan 1 cuadra al Sud de la estación del tranvía eléctrico de la referida Villa Albertina. Sin base. Seña, 8 o|o. Comisión, 2 o|o. Por orden del síndico liquidador Sr. Enrique García Martín, en la quiebra de don José Fernández, que tramita ante el juzgado del Dr. Labougle, secretaría Dr. García Calvo.
EL DOMINGO 25 de noviembre, a las 17, en el local de la fábrica Jachal 2751. Más informes 25 de Mayo 140.—Fco. J. Donati. v25

Judicial — Casa Avenida La Plata 2537, entre Itaquí y Sorquín, a 1 cuadra de la Avenida Chiclana. Mide: 10 m. de frente por 29m60 de fondo al S. E., 31m82 al O. y 10m26 en su contrafrente. Superficie total 306m60. Edificio, sala, 2 habitaciones, otra chica, 2 más de madera, w. c. y un galpón de material en el fondo, galería, carpintería de pino, aguas corrientes, etc. Orden del señor juez en lo civil doctor César Campos, secretaría doctor Peña, en la sucesión de don Adolfo Pinchetti. Base, 2|3 partes de su tasación o sean $ 6.933.33 c|u.
EL DOMINGO 2 de diciembre, a las 15, allí. Seña 8 o|o. Comisión 2 o|o. Informes, 25 de Mayo 140, U. T. 5416, Avenida. v26

Judicial — Terreno calle Gual entre Avenida Cruz (prolongación de la Av. Chiclana) e Itaquí y a 2 cuadras de la Av. La Plata. Mide: 8m66 de frente al N. E. por 52m91 de fondo. Superficie total: 458 m20. Orden del señor juez en lo civil doctor César Campos, secretaría Peña, en la sucesión de don Adolfo Pinchetti. Base, 2|3 de su tasación o sean $ 2.443.72 m|n.
EL DOMINGO 2 de diciembre, a las 15.30, allí. Seña 8 o|o. Comisión 2 o|o. Informes, 25 de Mayo 140, U. T. 5416, Avenida. v26

Judicial — Terreno en Lanús, Villa Obrera. Calle Caaguazú entre Tablada y Venta y Media, entre los Nos. 1753 y 1795. Mide: 7m79 de frente al N. E. por 48m64 de fondo. Superficie total 378m90 y linda por S. E. con la medianera del corralón de los señores Debiazzi y Galeotti y dista 15 cuadras al E. de la estación del F. C. S. a la cual está ligada por 2 líneas de tranvía eléctrico. Orden del señor juez en lo civil doctor César Campos, secretaría doctor Peña, en la sucesión de don Adolfo Pinchetti. Base, 2|3 partes de su tasación, o sean $ 1.010.40.
EL DOMINGO 2 de diciembre, a las 16, allí. Seña 8 o|o. Comisión 2 o|o. Informes, 25 de Mayo 140, U. T. 5416, Avenida. v26

Judicial. Casa Venezuela 2169, entre Rincón y Pasco. Mide: según títulos 8m66 de frente al S. por 34m34 de fondo. Superficie total 297.38 m. c. Según tasación mide: 11m10 de frente por 38m10 en el costado Este y 25m58 al Oeste hasta un martillo a favor de 0.90 cents, continuando 13m63 hasta llegar al contrafrente, el cual mide 13 metros. Superficie total 436.20 m. c. Ad corpus. Edificio: una pieza a la calle, otra contigua y una piecita más, en el fondo un galpón en todo su contrafrente, aguas corrientes est. Orden del señor juez en lo civil doctor Roberto Bunge, secretaría doctor Alsina, en la sucesión de doña Luisa Carboni de Hernando. Base, 2|3 partes de su tasación o sean $ 19.032.16 m|n.
EL DOMINGO 25 de noviembre, a las 15.30, allí. Seña 8 o|o a cuenta de precio. Comisión 2 o|o. Informes, 25 de Mayo 140. v26

Judicial—Casa Gorriti 3683|85 entre Badi Carnot y Bulnes. Mide: 8m66 de frente por 23m53 en el costado E. y 24 m. 21 al O. Superficie total: 209mc74. Edificio de una planta, salón de negocio al frente con cortinas metálicas en la puerta y vidriera, zaguán de entrada independiente, puerta cancel, 4 habitaciones, cocina y w. c., cielos rasos de yeso, carpintería de cedro y pino, patios y zaguán de mosaico, gran parral, luz eléctrica, gas, aguas corrientes, etc. Orden del señor juez en lo civil, doctor Roberto Bunge, secretaría doctor Alsina en la sucesión de doña Luisa Carboni de Hernando. Base 2|3 partes de su tasación o sean $ 14.000 m|n, incluídas 9.000 cédulas.
EL DOMINGO 25 de noviembre, a las 14.45, allí. Seña 8 o|o a cuenta de precio. Comisión 2 o|o. Informes, 25 de Mayo 140, U. T. 5416, Avenida. v26

Judicial — Terreno en Lanús, Villa Obrera. Calle Caaguazú entre Tablada y Venta y Media, entre los Nos. 1753 y 1795. Mide: 7m79 de frente al N. E. por 48m64 de fondo. Superficie total 378m90 y linda por S. E. con la medianera del corralón de los señores Debiazzi y Galeotti y dista 15 cuadras al E. de la estación del F. C. S. a la cual está ligada por 2 líneas de tranvía eléctrico. Orden del señor juez en lo civil doctor César Campos, secretaría doctor Peña, en la sucesión de don Adolfo Pinchetti. Base, 2|3 partes de su tasación, o sean $ 1.010.40.
EL DOMINGO 2 de diciembre, a las 16, allí. Seña 8 o|o. Comisión 2 o|o. Informes, 25 de Mayo 140, U. T. 5416, Avenida. v26

Judicial. Casa Venezuela 2169, entre Rincón y Pasco. Mide: según títulos 8m66 de frente al S. por 34m34 de fondo. Superficie total 297.38 m. c. Según tasación mide: 11m10 de frente por 38m10 en el costado Este y 25m58 al Oeste hasta un martillo a favor de 0.90 cents, continuando 13m63 hasta llegar al contrafrente, el cual mide 13 metros. Superficie total 436.20 m. c. Ad corpus. Edificio: una pieza a la calle, otra contigua y una piecita más, en el fondo un galpón en todo su contrafrente, aguas corrientes est. Orden del señor juez en lo civil doctor Roberto Bunge, secretaría doctor Alsina, en la sucesión de doña Luisa Carboni de Hernando. Base, 2|3 partes de su tasación o sean $ 19.032.16 m|n.
EL DOMINGO 25 de noviembre, a las 15.30, allí. Seña 8 o|o a cuenta de precio. Comisión 2 o|o. Informes, 25 de Mayo 140. v26

Judicial—Casa Gorriti 3683|85 entre Badi Carnot y Bulnes. Mide: 8m66 de frente por 23m53 en el costado E. y 24 m. 21 al O. Superficie total: 209mc74. Edificio de una planta, salón de negocio al frente con cortinas metálicas en la puerta y vidriera, zaguán de entrada independiente, puerta cancel, 4 habitaciones, cocina y w. c., cielos rasos de yeso, carpintería de cedro y pino, patios y zaguán de mosaico, gran parral, luz eléctrica, gas, aguas corrientes, etc. Orden del señor juez en lo civil, doctor Roberto Bunge, secretaría doctor Alsina en la sucesión de doña Luisa Carboni de Hernando. Base 2|3 partes de su tasación o sean $ 14.000 m|n, incluídas 9.000 cédulas.
EL DOMINGO 25 de noviembre, a las 14.45, allí. Seña 8 o|o a cuenta de precio. Comisión 2 o|o. Informes, 25 de Mayo 140, U. T. 5416, Avenida. v26

Judicial—Terreno Oruro entre Humberto I y San Juan. Mide: 12m50 de frente por 11 m. de fondo en el costado Norte, 20m60 en el costado Sud y 10 m. en su contrafrente. Orden del señor juez en lo civil doctor Juan Carlos Lagos, secretaría doctor Cirio en la sucesión de don Justo González. Base, $ 2.733.33 m|n.
El DOMINGO 25 de noviembre, a las 16, allí. Seña 8 o|o. Comisión 2 o|o. Informes, 25 de Mayo 140, U. T. 5416, Avenida.

UNGARO Y BARBARA

ESPLENDIDO CHALET

En VILLA DEVOTO, F. C. P.

Nuevo, lujoso, garage y jardín

$ 28.500 base; con $ 18.500 cédulas.

A PLAZOS. DESOCUPADO

Chalet en Devoto (F. C. P.) —Calle Mercedes 4371-77, a una cuadra de la plaza Arenales, 30 metros de los tranvías 85 y 86 y 3 cuadras de la estación del F. C. P. Rodeado de palacetes y chalets. Base $ 28.500, incluídas 18.500 cédulas acordadas, y el saldo mitad al contado, cuarta parte a un año y cuarta parte a 2 años, con el 7 o|o de interés y garantía hipotecaria.
EL DOMINGO 25 de noviembre, a las 15, en la misma propiedad. Sup. 15 varas de frente por 39.80 vs. de fondo. Construcción sólida y reciente. Distribución: Planta baja: Pórtico, vestíbulo, sala y comedor con pisos de parquet, vigas de madera en los cielorrasos, cocina con económica, toilette, despensa, piezas de servicio y lavadero. En los altos: 3 amplios dormitorios y cuarto de baño instalado. Finos empapelados, cloacas, luz eléctrica, aranas con 1 luz, jardín, etc. Al fondo pequeño garage para auto o coche. Puede visitarse a cualquier hora. Títulos perfectos. Informes de n. casa, Vicente 863|65. Seña 8 o|o. Comisión 2 o|o. —Ungaro y Barbará. 1p

Terreno ideal — En el punto más solicitado de Flores, la esquina Boulevard Avellaneda y Condarco, medidas treampiazables, para petit hotel o casa de renta. Dista 3 cuadras de la estación Flores, 4 de Rivadavia, con los tranvías 8, y 99 a su frente, llegando con valiosas construcciones. Remataremos con la intervención de 5.500 $, pudiendo quedar 5.000 a plazos. No deje de verlo. Mayores informes Vicente 863, U. T. 2132. Plaza.—Ungaro y Barbará.
EL DOMINGO 25 de noviembre, a las 17, allí. Seña 8 o|o. Comisión 2 o|o. 1p

Julián García Díaz

Gaona 1790, U. T. 1375, Flores

Con $ 1.500, una pichincha, a plazos, Nazca y Gaona, tranvías 34 y 38, en la puerta o sea Helguera 1619. Casita de madera y cinc. 10x40, con arboleda.
EL DOMINGO 25, a las 16.30 horas, en la misma. v25

Judicial—No hay mejor negocio, con 2.500 pesos, una casa de 2 piezas, cocina y luz, 1 lote y 1 esquina, a $ 7 la vara a plazos. Boyacá y Gaona, o sea Andrés Lamas 913, tranvías 89, 99 y 84 en la puerta.
EL DOMINGO 25, a las 16, en la misma. v25

Segundo Villalba

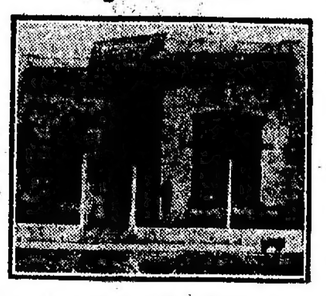

De elegante estilo. Base, pesos 7.000 al cont. y $ 7.000 a largos plazos: Urgentes 1826, entre Trelles y Terrero, a cuad. Av. Dto. Alvarez, hermosa casa moder., sin estrenar, a todo costo, con cantería de hierro y materiales de 1ra calidad, 4 habit., hall, baño, cocina y muchas dependencias, desocupada.
EL DOMINGO 25 de noviembre, a las 17, allí. Informes, Teodoro García 2369, U. T. 3298, Belgrano. — S. Villalba. 1p

Corral y Lauría

Belgrano, 7 lotes en 80 meses, a pocas cuadras de la estación del tren eléctrico, de las barrancas y de la iglesia, a media cuadra de la calle Echeverría (adoquinada) y entre el Tiro Suizo y el Golf Club Argentino. Forman la esquina de Sucre y Dragones, tienen tranvías próximos para todas direcciones y son los terrenos más altos de la zona, estando rodeados de población. Son de seguro y brillante porvenir. Los remataremos con base de $ 12 mensuales, cobrando 3 mensualidades y el 2 o|o de comisión en el remate y otras 2 mensualidades al otorgarse títulos perfectos definitivos ante el escribano señor David P. Rocca. Se da posesión inmediata por el agrimensor señor Luis E. Gotuzzo. Informes, Sarmiento 468.
EL DGO. 25 de novbre., a las 14, allí. v25

Beneventano y Cía.

Doblas 882; U. T. 7120, Mitre

Boedo y San Juan. A 1 cuadra Humberto I, 3385-93. Casa esquina, 3 hab., 2 puertas de negocio y vidriera, sótano, cloacas y adoq. pago. Mide 14x14 varas. Base $ 12.000 (incluso $ 6.000 cédulas) y $ 6.000 de 1 a 5 años de plazo al 8 o|o, o en 16 cuotas semestrales; excedente al contado.
EL DOMINGO 25 de noviembre a las 17 (5 p. m.), allí. v24

Boedo y Humberto 1.o 3377.—Terreno (con galpón) 10x14 varas. Ad-corpus. Desocupado. Cloacas y adoq. pago. Base $ 7.000. El precio podrá pagarse $ 2.000 al contado y el resto de 1 a 5 años de plazo al 8 o|o o 10 cuotas semestrales.
EL DOMINGO 25 de noviembre a las 17 (5 p. m.), allí. v24

Juan Labriola

Sobre la plaza Congreso.—En pleno centro, Sáenz Peña 674|84, altos y bajos, con 2 negoc. al frente, y 18 hab casi desocup., renta mínima $ 1.000 al mes. Base $ 49.500, incluso $ 30.000 en hipoteca. 8 o|o. Mide 18x30 vs. Estos negocios no se presentan todos los días.
EL DGO. 25, a las 16, en la misma. Inf. Moreno 2124. v22

A. Cántora

Al lado Av. Vértiz y del Hipódromo. Concepción Arenal 1765. Terreno entre edificios, 10x48. Adoq. pago. Base, $ 12 vara. Mitad al contado y mitad a 1 o 3 años, 7 o|o.
EL DOMINGO 25, a las 15.30, allí. v22

Av. San Martín 902-904, esquina Sapaleri y Figueroa. Mide 10.44 frente, 28.44 m. por Sapaleri y 16.71 por Figueroa. Edificio moderno. Negocio, cortina metálica, 2 habit., garage para 8 autos, cloacas, adoq. pago. Renta, 250 $, sin contrato. Base, 16.000 $ incluso una hipoteca de 11.500 a 3 años $ 1|2 o|o, que puede hacerse cargo al comprador.
EL DOMINGO 25, a las 16.30, allí. v22

Al lado Av. Boedo al 800, San Ignacio 2650. Casa de alta renta, 4 departamentos, desocupados, de 2 piezas c|u. Se pueden construir 2 departamentos más. Superficie, 365 varas. Puede rentar actualmente 400 $ mensuales. Obras sanitarias, adoquinado pago. Base verdadera ocasión, 21.000 $.
EL DOMINGO 25, a las 17.30, allí. Títulos perfectos. A cuenta de precio, 8 o|o. Comisión, 2 o|o. Más datos a mi escritorio, Boedo 737, U. T. 1988, Mitre. v22

$ Oreste Andreone $

Judicial. Finca "Los Claveles". Sin base. Valiosa finca. Tasación: pesos 61.641.36 $. A 11 kilómetros de San Rafael (provincia de Mendoza), paraje denominado Cañada Seca. 66 hectáreas dedicadas a viñas, frutales y alfalfa. Se trata de una finca en plena producción. Linderos: Norte: Lorenzo Forte y Canal La Dorada; Sur: Magdalena S. de Tomba; Este: Ezequiel Cabanera y Oeste, La Dorada. Con edificio de 4 habitaciones, galpón y otras mejoras, luez doctor Casabal, secretaria, doctor Lasalur, sucesión Ortiz.
EL VIERNES 30 de noviembre, a las 16 en mi hall, 25 o|o a cuenta de precio y 5 o|o de comisión. Pidan planos muy detallados por correo, teléfono o personalmente, a Oreste Andreone, Sarmiento 466. U. T. 3945, Avenida. 1p

LUCIANO J. BURGOS y Cía.

EL SALDO DE LA

"QUINTA DE PATRONE"

En Villa Devoto

En 80 meses. Base, $ 18 por mes, el lote—Sobre las calles Campana, Franco y San Alberto, con cercos de ligustrum, alambre tejido y vereda propia. Remataremos
El VGO. 25 de noviembre, a las 15, allí. Detalles y planos a J. B. Alberdi 4487. 1p

Pascual Spinelli

Carabobo 1269, mide 10 x 60 varas, 2 hab. material, 1 de madera, 2 cocs., árboles frutales, aguas corr., y demás. Base $ 4.500 a plazo.
EL DGO. 25 de noviembre, a las 15, allí. 1p

Terrenos: Curapaligüe lind. al 1827, entre Zañartú y Zelarrayán, ideal terreno que mide 10.40x39.10, ad-corpus. Base $ 3 la v. c. Allí.
Av. San Martín y Monte Dinero, a 8 c. Sapaleri entre San Julián y Deseado. 2 lotes ideales de 10x51.40 y 10x56.40. Base, 9 pesos la v|c., en 72 meses.
EL DGO. 25 de noviembre, sobre los mismos. Datos en mi oficina C. Calvo 4207-09; U. T. 5604, Mitre. 1p

Saturnino González

Terreno bien ubicado. Habana entre la Av. San Martín y Concordia. Mide 10x37.58 varas. Muy buen barrio de constante valorización. Base, $ 5 v|c., al contado.
EL DOMINGO 25 de noviembre, a las 17 (5 p. m.), allí. Más datos a Corrientes 435. 1p

PROXIMOS REMATES Y FERIAS DE GANADOS

Adolfo Bullrich & Cía.

MAÑANA

5500 NOVILLOS y 500 VACAS DURHAM

EN CHASCOMUS, F. C. S.

El tren para el remate sale de Constitución

MAÑANA a las 7

Terminado el remate correrá un tren especial hasta Plaza, debiendo viajar los concurrentes con sus respectivos pasajes. Véase aviso con detalles completos.

ADOLFO BULLRICH y Cía.

6.000 vacunos Durham en Chascomús. Haciendas mestizas Durham, de muy buena clase y estado, incluso 5.500 novillos de 2 a 3 años, en gran parte muchos, incluso lotes marca de la suc. Ricardo J. Newton, Ramón Humarán, Pedro Etcheparc, Martín Etchepare, Pedro Jauretche, Honorio Heguiabehere, Tomás Aldahe, Peña y Urrutia, Alejandro Schaw, José M. Rodríguez, y Cía., suc. Pedro Ellcherigoyty, suc. Andrés Inchurtegui, suc. María M. de Iriart, suc. Miguel Sinconegui, suc. Martín Carabelche, Bernardo Iturrieta, Juan J. Iriarte, Juan Inciarte, Pedro Aguape, Juan Amundarain, y otros, en nuestro 138o remate de haciendas en Chascomús, F. C. Sud.
Comprende la venta: 600 novillitos de 3 años; 1.700 novillos, 2 1|2 y 3 años; 3.100 novillos, 2 y 2 1|2 años; 500 vacas y vaquillonas, con y sin cría.
EL VIERNES 23 de noviembre, a las 12, en nuestras instalaciones en Chascomús, con las haciendas en lotes agrupados. De Constitución sale tren el día de la venta a las 7 horas. Para el regreso, a la terminación del remate correrá un tren especial a plaza Constitución. Informes en nuestra casa Av. Alem 1950, o al señor Guillermo Mc. Innes, en Chascomús.—Adolfo Bullrich y Cía. n19

2.600 novillos y vacas en La Larga, F. C. S. En nuestras instalaciones en "Sauce Bullrich", F. C. Sud. Haciendas de buena mestización Durham y en buen estado; en gran parte, mochos, que se ofrecerán en lotes de una marca, de acuerdo al siguiente detalle: 500 novillos de 3 años; 1.000 novillo de 2 años; 500 novillos de un año; 200 vacas gordas; 200 vaquillonas 2 años; 200 vaquillonas 1 año; 50 toros; 80 yeguas percheronas; 20 potros y redomones.
EL SABADO 24 de noviembre, a las 12, con las haciendas en lotes y a la vista. De Constitución sale tren, la víspera, a las 19.40. Otros informes en nuestra casa, Av. Alem 1950, Buenos Aires o al Sr. Bernardo Dirube en La Larga.